

บริษัท น้ำตาลครบุรี จำกัด (มหาชน)

ภาคผนวก ง

กฎหมายที่เกี่ยวข้อง



ประกาศคณะกรรมการสิ่งแวดล้อมแห่งชาติ

ฉบับที่ ๑๐ (พ.ศ. ๒๕๓๘)

ออกตามความในพระราชบัญญัติส่งเสริมและรักษาคุณภาพสิ่งแวดล้อมแห่งชาติ

พ.ศ. ๒๕๓๕

เรื่อง กำหนดมาตรฐานคุณภาพอากาศในบรรยากาศโดยทั่วไป

อาศัยอำนาจตามความในมาตรา ๓๒ แห่งพระราชบัญญัติส่งเสริมและรักษาคุณภาพสิ่งแวดล้อมแห่งชาติ พ.ศ. ๒๕๓๕ คณะกรรมการสิ่งแวดล้อมแห่งชาติกำหนดมาตรฐานคุณภาพอากาศในบรรยากาศโดยทั่วไปไว้ดังต่อไปนี้

ข้อ ๑ ในประกาศนี้

“เครื่องวัด ระบบนินทีสเปกโตรสโคป อินฟราเรด ดิสเพอร์ส (Non-dispersive Infrared Detection)” หมายความว่า เครื่องมือวัดค่าก๊าซคาร์บอนมอนอกไซด์โดยใช้รังสีอินฟราเรด

“เครื่องวัดระบบเคมีลูมิเนสเซน (Chemiluminescence)” หมายความว่า

(๑) เครื่องมือวัดค่าก๊าซไนโตรเจนไดออกไซด์โดยใช้ก๊าซไอโซนทำปฏิกิริยากับก๊าซไนตริกออกไซด์ ซึ่งถูกเปลี่ยนมาจากก๊าซไนโตรเจนไดออกไซด์แล้ววัดความเข้มของแสงซึ่งเกิดจากปฏิกิริยานั้น ณ ที่ความยาวคลื่นที่สูงกว่า ๖๐๐ นาโนเมตร (Nanometer) หรือ

(๒) เครื่องมือวัดค่าก๊าซไอโซนโดยใช้ก๊าซซอร์บีนทำปฏิกิริยากับก๊าซไอโซนแล้ววัดความเข้มของแสงซึ่งเกิดจากปฏิกิริยานั้น ณ ที่ความยาวคลื่นระหว่าง ๓๕๐ ถึง ๕๕๐ นาโนเมตร

“ระบบพาราโรซานิลีน (Pararosaniline)” หมายความว่า การวัดค่าก๊าซซัลเฟอร์ไดออกไซด์ โดยการดูดอากาศผ่านสารละลายโพตัสเซียม เตตราคลอโรเมอคิวเรต (Potassium Tetrachloromercurate) เกิดเป็นสารไดคลอโรซัลไฟโดเมอคิวเรต คอมเพลกซ์

(Dichlorosulfite Mercurate Complex) ทำปฏิกิริยากับสารพาราโรซานิลีนและฟอร์มาลดีไฮด์ (Pararosaniline and Formaldehyde) เกิดเป็นสีของพาราโรซานิลีนเมทิล ซัลโฟนิค แอซิด (Pararosaniline Methyl Sulfonic Acid) ซึ่งจะดูดความสามารถในการดูดซึมแสง ณ ที่ช่วงคลื่น ๕๔๘ นาโนเมตร

“เครื่องวัดระบบอะตอมมิก แอมซอพชั่น สเปกโตรมิเตอร์ (Atomic Absorption Spectrometer)” หมายความว่า เครื่องมือวัดปริมาณของตะกั่ว โดยใช้เปลวไฟอะเซทิลีน (Acetylene Flame) ที่ความยาวคลื่น ๒๘๓.๓ หรือ ๒๑๗ นาโนเมตร

“ระบบกราวิเมตริก (Gravimetric)” หมายความว่า การวัดค่าฝุ่นละออง โดยดูดอากาศผ่านแผ่นกรอง ซึ่งมีประสิทธิภาพในการกรองฝุ่นละอองขนาด ๐.๓ ไมครอน (Micron) ได้ร้อยละ ๙๙ แล้วหาน้ำหนักฝุ่นละอองจากแผ่นกรองนั้น

ข้อ ๒ ค่าก๊าซในบรรยากาศโดยทั่วไปในช่วงเวลาหนึ่งเวลาใดให้เป็นไปดังต่อไปนี้

(๑) ค่าเฉลี่ยของก๊าซคาร์บอนมอนอกไซด์ในเวลา ๑ ชั่วโมง จะต้องไม่เกิน ๓๐ ส่วนในล้านส่วน (ppm) หรือไม่เกิน ๓๔.๒ มิลลิกรัมต่อลูกบาศก์เมตรและในเวลา ๘ ชั่วโมง จะต้องไม่เกิน ๕ ส่วนในล้านส่วน หรือไม่เกิน ๑๐.๒๖ มิลลิกรัมต่อลูกบาศก์เมตร

(๒) ค่าเฉลี่ยของก๊าซไนโตรเจนไดออกไซด์ในเวลา ๑ ชั่วโมง จะต้องไม่เกิน ๐.๑๖ ส่วนในล้านส่วน หรือไม่เกิน ๐.๓๒ มิลลิกรัมต่อลูกบาศก์เมตร

(๓) ค่าเฉลี่ยของก๊าซโอโซนในเวลา ๑ ชั่วโมง จะต้องไม่เกิน ๐.๑๐ ส่วนในล้านส่วน หรือไม่เกิน ๐.๒๐ มิลลิกรัมต่อลูกบาศก์เมตร

(๔) ค่าเฉลี่ยของก๊าซซัลเฟอร์ไดออกไซด์ในเวลา ๒๔ ชั่วโมง จะต้องไม่เกิน ๐.๑๒ ส่วนในล้านส่วน หรือไม่เกิน ๐.๓๐ มิลลิกรัมต่อลูกบาศก์เมตร และค่ามัธยฐานจากคณิต (Geometric Mean) ในเวลา ๑ ปี จะต้องไม่เกิน ๐.๐๔ ส่วนในล้านส่วน หรือไม่เกิน ๐.๑๐ มิลลิกรัมต่อลูกบาศก์เมตร

ข้อ ๓ การคำนวณค่าความเข้มข้นของก๊าซแต่ละชนิดในบรรยากาศโดยทั่วไปให้คำนวณเทียบที่ความดัน ๑ บรรยากาศ และอุณหภูมิ ๒๕ องศาเซลเซียส

ข้อ ๔ ค่าสารในบรรยากาศโดยทั่วไป ในช่วงเวลาหนึ่งเวลาใดให้เป็นไปดังต่อไปนี้

(๑) ค่าเฉลี่ยของตะกั่วในเวลา ๑ เดือน จะต้องไม่เกิน ๑.๕ ไมโครกรัมต่อลูกบาศก์เมตร

(๒) ค่าเฉลี่ยของฝุ่นละอองขนาดไม่เกิน ๑๐ ไมครอน ในเวลา ๒๔ ชั่วโมง จะต้องไม่เกิน ๐.๑๒ มิลลิกรัมต่อลูกบาศก์เมตร และค่ามัธยฐานจากคณิตของสารดังกล่าวในเวลา ๑ ปี จะต้องไม่เกิน ๐.๑๕ มิลลิกรัมต่อลูกบาศก์เมตร

(๓) ค่าเฉลี่ยของฝุ่นละอองรวมหรือฝุ่นละอองขนาดเล็กไม่เกิน ๑๐๐ ไมครอน ในเวลา ๒๔ ชั่วโมง จะต้องไม่เกิน ๐.๓๓ มิลลิกรัมต่อลูกบาศก์เมตร และค่ามัธยฐานเรขาคณิตของสารดังกล่าวในเวลา ๑ ปี จะต้องไม่เกิน ๐.๑๐ มิลลิกรัมต่อลูกบาศก์เมตร

ข้อ ๕ การวัดค่าเฉลี่ยของก๊าซคาร์บอนมอนอกไซด์ในเวลา ๑ ชั่วโมงหรือในเวลา ๘ ชั่วโมง ให้ใช้เครื่องมือวัดระบบแบบนิตัสเปอร์ซิฟ อินฟราเรด ดีเทกชัน หรือระบบอื่นที่กรมควบคุมมลพิษให้ความเห็นชอบ

ข้อ ๖ การวัดค่าเฉลี่ยของก๊าซไนโตรเจนไดออกไซด์หรือก๊าซโอโซนในเวลา ๑ ชั่วโมง ให้ใช้เครื่องมือวัดระบบแบบมิวเบินสเซน หรือระบบอื่นที่กรมควบคุมมลพิษให้ความเห็นชอบ

ข้อ ๗ การวัดค่าเฉลี่ยของก๊าซซัลเฟอร์ไดออกไซด์ในเวลา ๒๔ ชั่วโมง หรือในเวลา ๑ ปี ให้ใช้วิธีการวัดตามระบบพาราโรซานิสลิน หรือระบบอื่นที่กรมควบคุมมลพิษให้ความเห็นชอบ

ข้อ ๘ การวัดค่าเฉลี่ยของตะกั่วในเวลา ๑ เดือน ให้เก็บอากาศผ่านแผ่นกรองในเครื่องเก็บตัวอย่างอากาศชนิดไฮวอลุ่ม (High Volume Sampler) สกัดตะกั่วออกจากแผ่นกรองโดยใช้กรดดินประสิวและกรดเกลือ แล้วนำไปวัดค่าของตะกั่วโดยใช้เครื่องวัดระบบอะตอมมิก แอ็บซอร์ปชัน สเปกโตรมิเตอร์ หรือระบบอื่นที่กรมควบคุมมลพิษให้ความเห็นชอบ

ข้อ ๙ การวัดค่าเฉลี่ยของฝุ่นละอองรวมหรือฝุ่นละอองขนาดเล็กไม่เกิน ๑๐ ไมครอน ในเวลา ๒๔ ชั่วโมง หรือในเวลา ๑ ปี ให้ใช้วิธีการวัดตามระบบกราวิมेटริก หรือระบบอื่นที่กรมควบคุมมลพิษให้ความเห็นชอบ

ข้อ ๑๐ การวัดค่าเฉลี่ยของก๊าซหรือสารอย่างหนึ่งอย่างใดตามข้อ ๕ ถึงข้อ ๗ ให้ทำในบรรยากาศทั่วๆ ไป และต้องสูงจากพื้นดินอย่างน้อย ๓ เมตร แต่ไม่เกิน ๖ เมตร

การวัดค่าเฉลี่ยของตะกั่วและฝุ่นละอองตามข้อ ๘ และข้อ ๙ ให้ทำในบรรยากาศทั่วๆ ไป และต้องสูงจากพื้นดินอย่างน้อย ๑.๕๐ เมตร แต่ไม่เกิน ๖ เมตร

ประกาศ ณ วันที่ ๑๗ เมษายน พ.ศ. ๒๕๓๘
ชวน หลีกภัย
นายกรัฐมนตรี
ประธานคณะกรรมการสิ่งแวดล้อมแห่งชาติ

(ประกาศในราชกิจจานุเบกษา เล่ม ๑๑๒ ตอนที่ ๔๒ ง วันที่ ๒๕ พฤษภาคม ๒๕๓๘)

แก้คำผิด

ประกาศคณะกรรมการสิ่งแวดล้อมแห่งชาติ
ฉบับที่ ๑๐ (พ.ศ. ๒๕๓๘) ออกตามความในพระราชบัญญัติส่งเสริมและรักษา
คุณภาพสิ่งแวดล้อมแห่งชาติ พ.ศ. ๒๕๓๕

เรื่อง กำหนดมาตรฐานคุณภาพอากาศในบรรยากาศโดยทั่วไป
ซึ่งประกาศในราชกิจจานุเบกษา
ฉบับประกาศทั่วไป เล่ม ๑๑๒ ตอนที่ ๔๒ ง ลงวันที่ ๒๕ พฤษภาคม ๒๕๓๘

หน้า ๕๑ บรรทัดที่ ๑๕ คำว่า
“ไม่เกิน ๐.๑๕ มิลลิกรัม” ให้แก้เป็น
“ไม่เกิน ๐.๐๕ มิลลิกรัม”

(ประกาศในราชกิจจานุเบกษา เล่ม ๑๑๒ ตอนที่ ๘๑ ง วันที่ ๕ กันยายน ๒๕๓๘)



ประกาศคณะกรรมการสิ่งแวดล้อมแห่งชาติ

ฉบับที่ ๒๔ (พ.ศ. ๒๕๔๗)

เรื่อง กำหนดมาตรฐานคุณภาพอากาศในบรรยากาศโดยทั่วไป

อาศัยอำนาจตามความในมาตรา ๓๒ และมาตรา ๓๔ แห่งพระราชบัญญัติสิ่งแวดล้อมและรักษาคุณภาพสิ่งแวดล้อมแห่งชาติ พ.ศ. ๒๕๓๕ อันเป็นพระราชบัญญัติที่มีบทบัญญัติบางประการเกี่ยวกับภารกิจด้านสิ่งแวดล้อมของบุคคล ซึ่งมาตรา ๒๔ ประกอบกับมาตรา ๓๕ มาตรา ๔๔ มาตรา ๕๐ และมาตรา ๕๑ ของรัฐธรรมนูญแห่งราชอาณาจักรไทยบัญญัติให้กระทำได้โดยอาศัยอำนาจตามบทบัญญัติแห่งกฎหมาย คณะกรรมการสิ่งแวดล้อมแห่งชาติ จึงได้มีมติในคราวการประชุมครั้งที่ ๒/๒๕๔๗ เมื่อวันที่ ๒๔ กุมภาพันธ์ ๒๕๔๗ ให้ปรับปรุงแก้ไขมาตรฐานคุณภาพอากาศในบรรยากาศโดยทั่วไป ดังต่อไปนี้

ข้อ ๑ ให้ยกเลิกความใน (๔) ของข้อ ๒ แห่งประกาศคณะกรรมการสิ่งแวดล้อมแห่งชาติ ฉบับที่ ๑๐ (พ.ศ. ๒๕๓๔) ออกตามความในพระราชบัญญัติสิ่งแวดล้อมและรักษาคุณภาพสิ่งแวดล้อมแห่งชาติ พ.ศ. ๒๕๓๕ เรื่อง กำหนดมาตรฐานคุณภาพอากาศในบรรยากาศโดยทั่วไป และให้ใช้ความต่อไปนี้แทน

"(๔) ค่าเฉลี่ยของก๊าซซัลเฟอร์ไดออกไซด์ ในเวลา ๒๔ ชั่วโมง จะต้องไม่เกิน ๐.๑๒ ส่วนในล้านส่วน หรือไม่เกิน ๐.๓๐ มิลลิกรัมต่อลูกบาศก์เมตร และค่ามัธยฐานเลขคณิต (Arithmetic Mean) ในเวลา ๑ ปี จะต้องไม่เกิน ๐.๐๔ ส่วนในล้านส่วน หรือไม่เกิน ๐.๑๐ มิลลิกรัมต่อลูกบาศก์เมตร"

ข้อ ๒ ให้ยกเลิกความใน (๒) และ (๓) ของข้อ ๔ แห่งประกาศคณะกรรมการสิ่งแวดล้อมแห่งชาติ ฉบับที่ ๑๐ (พ.ศ. ๒๕๓๔) ออกตามความในพระราชบัญญัติสิ่งแวดล้อมและรักษาคุณภาพสิ่งแวดล้อมแห่งชาติ พ.ศ. ๒๕๓๕ เรื่อง กำหนดมาตรฐานคุณภาพอากาศในบรรยากาศโดยทั่วไป และให้ใช้ความต่อไปนี้แทน

"(๒) ค่าเฉลี่ยของฝุ่นละอองขนาดเล็กไม่เกิน ๑๐ ไมครอน ในเวลา ๒๔ ชั่วโมง จะต้องไม่เกิน ๐.๑๒ มิลลิกรัมต่อลูกบาศก์เมตร และค่ามัธยฐานเลขคณิต (Arithmetic Mean) ในเวลา ๑ ปี จะต้องไม่เกิน ๐.๐๕ มิลลิกรัมต่อลูกบาศก์เมตร

(๓) ค่าเฉลี่ยของฝุ่นละอองรวมหรือฝุ่นละอองขนาดเล็กไม่เกิน ๑๐๐ ไมครอน ในเวลา ๒๔ ชั่วโมง จะต้องไม่เกิน ๐.๓๓ มิลลิกรัมต่อลูกบาศก์เมตร และค่ามัธยฐานเลขคณิต (Arithmetic Mean) ในเวลา ๑ ปี จะต้องไม่เกิน ๐.๑๐ มิลลิกรัมต่อลูกบาศก์เมตร"

ประกาศ ณ วันที่ ๙ สิงหาคม พ.ศ. ๒๕๔๗

(ลงนาม) จาตุรนต์ ฉายแสง
(นายจาตุรนต์ ฉายแสง)

รองนายกรัฐมนตรี

ปฏิบัติหน้าที่ประธานคณะกรรมการสิ่งแวดล้อมแห่งชาติ

ราชกิจจานุเบกษา ฉบับประกาศทั่วไป เล่ม ๑๒๑ ตอนที่ ๒๒ ก ๒๒ กันยายน ๒๕๔๗

ประกาศคณะกรรมการสิ่งแวดล้อมแห่งชาติ

เรื่อง กำหนดมาตรฐานฝุ่นละอองขนาดไม่เกิน ๒.๕ ไมครอน ในบรรยากาศโดยทั่วไป

โดยที่เป็นการสมควรปรับปรุงการกำหนดมาตรฐานฝุ่นละอองขนาดไม่เกิน ๒.๕ ไมครอน ในบรรยากาศโดยทั่วไป เพื่อเป็นเกณฑ์ทั่วไปสำหรับการส่งเสริม และรักษาคุณภาพสิ่งแวดล้อม ตามพระราชบัญญัติส่งเสริมและรักษาคุณภาพสิ่งแวดล้อมแห่งชาติ พ.ศ. ๒๕๓๕

อาศัยอำนาจตามความในมาตรา ๑๒ (๔) และมาตรา ๓๔ แห่งพระราชบัญญัติส่งเสริมและรักษาคุณภาพสิ่งแวดล้อมแห่งชาติ พ.ศ. ๒๕๓๕ และตามคำสั่งสำนักนายกรัฐมนตรี ที่ ๒๓๔/๒๕๖๓ ลงวันที่ ๑๓ สิงหาคม พ.ศ. ๒๕๖๓ เรื่อง มอบหมายและมอบอำนาจให้รองนายกรัฐมนตรี และรัฐมนตรีประจำสำนักนายกรัฐมนตรี ปฏิบัติหน้าที่ประธานกรรมการในคณะกรรมการต่าง ๆ ตามกฎหมาย และระเบียบสำนักนายกรัฐมนตรี และมติคณะกรรมการสิ่งแวดล้อมแห่งชาติ ในการประชุม ครั้งที่ ๒/๒๕๖๕ เมื่อวันที่ ๑๑ พฤษภาคม พ.ศ. ๒๕๖๕ จึงออกประกาศไว้ ดังต่อไปนี้

ข้อ ๑ ให้ยกเลิกประกาศคณะกรรมการสิ่งแวดล้อมแห่งชาติ ฉบับที่ ๓๖ (พ.ศ. ๒๕๕๓) เรื่อง กำหนดมาตรฐานฝุ่นละอองขนาดไม่เกิน ๒.๕ ไมครอน ในบรรยากาศโดยทั่วไป ลงวันที่ ๒๘ มกราคม พ.ศ. ๒๕๕๓

ข้อ ๒ กำหนดมาตรฐานฝุ่นละอองขนาดไม่เกิน ๒.๕ ไมครอน ในบรรยากาศโดยทั่วไป ค่าเฉลี่ยในเวลา ๒๔ ชั่วโมง จะต้องไม่เกิน ๕๐ ไมโครกรัมต่อลูกบาศก์เมตร โดยให้ผลจนถึงวันที่ ๓๑ พฤษภาคม พ.ศ. ๒๕๖๖ และตั้งแต่วันที่ ๑ มิถุนายน พ.ศ. ๒๕๖๖ เป็นต้นไป ให้ค่าเฉลี่ย ในเวลา ๒๔ ชั่วโมง จะต้องไม่เกิน ๓๗.๕ ไมโครกรัมต่อลูกบาศก์เมตร

ข้อ ๓ กำหนดมาตรฐานฝุ่นละอองขนาดไม่เกิน ๒.๕ ไมครอน ในบรรยากาศโดยทั่วไป ค่าเฉลี่ยเลขคณิต (Arithmetic Mean) ในเวลา ๑ ปี จะต้องไม่เกิน ๑๕ ไมโครกรัมต่อลูกบาศก์เมตร

ข้อ ๔ วิธีตรวจวัดค่าเฉลี่ยของฝุ่นละอองขนาดไม่เกิน ๒.๕ ไมครอน ตามข้อ ๒ และข้อ ๓ ให้ใช้วิธีตรวจวัด ดังนี้

๔.๑ วิธีตรวจวัดอ้างอิง คือ วิธีกราวิเมตริก (Gravimetric)

๔.๒ วิธีตรวจวัดเทียบเท่า

(๑) วิธีเบต้า เรดิเอชัน แอพเพนนูเอชัน (Beta Radiation Attenuation

หรือ Beta Ray Attenuation)

(๒) วิธีไทเปเปอร์ อิลลิเมนต์ ออสซิลเลตติ้ง ไมโครบาลานซ์ (Tapered Element Oscillating Microbalance: TEOM)

(๓) วิธีการกระเจิงของแสง (Light Scattering)

(๔) วิธีเก็บตัวอย่างด้วยเครื่องเก็บตัวอย่างอากาศแบบไดโตมัส (Dichotomous Air Sampler) และวิเคราะห์ด้วยวิธีกราวิเมตริก

(๕) วิธีอื่น ตามที่กรมควบคุมมลพิษประกาศในราชกิจจานุเบกษา

ข้อ ๕ วิธีตรวจวัดค่าเฉลี่ยของฝุ่นละอองขนาดไม่เกิน ๒.๕ ไมครอน ตามข้อ ๔.๑ ให้ใช้วิธีตรวจวัดมาตรฐาน Federal Reference Method (FRM) และข้อ ๔.๒ ให้ใช้วิธีตรวจวัดเทียบเท่า Federal Equivalent Method (FEM) ตามที่องค์การพิทักษ์สิ่งแวดล้อมแห่งประเทศสหรัฐอเมริกา (United States Environmental Protection Agency หรือ US EPA) กำหนด

ข้อ ๖ การตรวจวัดค่าเฉลี่ยของฝุ่นละอองขนาดไม่เกิน ๒.๕ ไมครอน ตามข้อ ๔ ให้ทำในบรรยากาศ ไปที่อุณหภูมิและความดันบรรยากาศมาตรฐานจริง (Actual conditions) และต้องสูงจากพื้นดินอย่างน้อย ๑.๕๐ เมตร แต่ไม่เกิน ๑.๕ เมตร

ข้อ ๗ ประกาศนี้ให้ใช้บังคับตั้งแต่วันถัดจากวันประกาศในราชกิจจานุเบกษาเป็นต้นไป

ประกาศ ณ วันที่ ๒๓ มิถุนายน พ.ศ. ๒๕๖๕

พลเอก ประวิตร วงษ์สุวรรณ

รองนายกรัฐมนตรี ปฏิบัติหน้าที่

ประธานกรรมการสิ่งแวดล้อมแห่งชาติ

ประกาศคณะกรรมการสิ่งแวดล้อมแห่งชาติ

ฉบับที่ ๓๓ (พ.ศ. ๒๕๕๒)

เรื่อง กำหนดมาตรฐานค่าก๊าซไนโตรเจนไดออกไซด์ในบรรยากาศโดยทั่วไป

โดยที่เป็นการสมควรกำหนดมาตรฐานค่าก๊าซไนโตรเจนไดออกไซด์ในบรรยากาศโดยทั่วไป เพื่อเป็นเกณฑ์ทั่วไปสำหรับกำหนดค่าก๊าซไนโตรเจนไดออกไซด์ในบรรยากาศโดยทั่วไป และรักษาคุณภาพสิ่งแวดล้อมแห่งชาติ พ.ศ. ๒๕๓๕

อาศัยอำนาจตามความในมาตรา ๓๒ (๔) และมาตรา ๓๔ แห่งพระราชบัญญัติส่งเสริม และรักษาคุณภาพสิ่งแวดล้อมแห่งชาติ พ.ศ. ๒๕๓๕ อันเป็นพระราชบัญญัติที่มีบทบัญญัติ บางประการเกี่ยวกับการจำกัดสิทธิและเสรีภาพของบุคคล ซึ่งมาตรา ๒๕ ประกอบกับมาตรา ๓๓ มาตรา ๓๘ มาตรา ๔๑ และมาตรา ๔๓ ของรัฐธรรมนูญแห่งราชอาณาจักรไทย บัญญัติให้กระทำได้ โดยอาศัยอำนาจตามบทบัญญัติแห่งกฎหมาย คณะกรรมการสิ่งแวดล้อมแห่งชาติจึงออกประกาศ กำหนดมาตรฐานค่าก๊าซไนโตรเจนไดออกไซด์ในบรรยากาศโดยทั่วไปไว้ ดังต่อไปนี้

ข้อ ๑ ในประกาศนี้

“เครื่องวัดระบบเคมีลูมิเนสเซน” (Chemiluminescence) หมายความว่า เครื่องวัดค่าก๊าซไนโตรเจน ไดออกไซด์โดยใช้ก๊าซไอโซนทำปฏิกิริยากับก๊าซไนตริกออกไซด์ซึ่งถูกเปลี่ยนมาจากก๊าซไนโตรเจน ไดออกไซด์แล้ววัดความเข้มของแสงซึ่งเกิดจากปฏิกิริยานั้น ณ ที่ความยาวคลื่นที่สูงกว่า ๖๐๐ นาโนเมตร (Nanometer)

ข้อ ๒ ให้ยกเลิก

(๑) ความใน (๒) ของข้อ ๒ แห่งประกาศคณะกรรมการสิ่งแวดล้อมแห่งชาติ ฉบับที่ ๑๐ (พ.ศ. ๒๕๓๘) ออกตามความในพระราชบัญญัติส่งเสริมและรักษาคุณภาพสิ่งแวดล้อมแห่งชาติ พ.ศ. ๒๕๓๕ เรื่อง กำหนดมาตรฐานคุณภาพอากาศในบรรยากาศโดยทั่วไป

(๒) ความใน (๑) ของข้อ ๖ แห่งประกาศคณะกรรมการสิ่งแวดล้อมแห่งชาติ ฉบับที่ ๑๐ (พ.ศ. ๒๕๓๘) ออกตามความในพระราชบัญญัติส่งเสริมและรักษาคุณภาพสิ่งแวดล้อมแห่งชาติ พ.ศ. ๒๕๓๕ เรื่อง กำหนดมาตรฐานคุณภาพอากาศในบรรยากาศโดยทั่วไป แก้ไขเพิ่มเติมโดย ประกาศคณะกรรมการสิ่งแวดล้อมแห่งชาติ ฉบับที่ ๒๘ (พ.ศ. ๒๕๕๐) เรื่อง กำหนดมาตรฐาน คุณภาพอากาศในบรรยากาศโดยทั่วไป

ข้อ ๓ ให้กำหนดมาตรฐานค่าก๊าซไนโตรเจนไดออกไซด์ในบรรยากาศโดยทั่วไปไว้ ดังต่อไปนี้

(๑) ค่าเฉลี่ยของก๊าซไนโตรเจนไดออกไซด์ในเวลา ๑ ชั่วโมง จะต้องไม่เกิน ๐.๑๖ ส่วน ในล้านส่วนหรือไม่เกิน ๐.๓๒ มิลลิกรัมต่อลูกบาศก์เมตร

(๒) ค่ามัธยฐานเลขคณิต (Aritbmetic Mean) ของก๊าซไนโตรเจนไดออกไซด์ในเวลา ๑ ปี จะต้องไม่เกิน ๐.๐๓ ส่วนในล้านส่วน หรือไม่เกิน ๐.๐๕๖ มิลลิกรัมต่อลูกบาศก์เมตร

ข้อ ๔ การคำนวณค่าความเข้มข้นของก๊าซไนโตรเจนไดออกไซด์ในบรรยากาศโดยทั่วไป ให้คำนวณเทียบที่ความดัน ๑ บรรยากาศ และอุณหภูมิ ๒๕ องศาเซลเซียส

ข้อ ๕ การวัดค่าเฉลี่ยของก๊าซไนโตรเจนไดออกไซด์ในเวลา ๑ ชั่วโมง หรือค่ามัธยฐานเลขคณิต (Aritbmetic Mean) ในเวลา ๑ ปี ให้ใช้เครื่องวัดระบบเคมีลูมิเนสเซน หรือระบบอื่นที่กรมควบคุมมลพิษ ให้ความเห็นชอบ

ประกาศ ณ วันที่ ๑๖ มิถุนายน พ.ศ. ๒๕๕๒

อภิสิทธิ์ เวชชาชีวะ

นายกรัฐมนตรี

ประธานกรรมการสิ่งแวดล้อมแห่งชาติ



ประกาศคณะกรรมการสิ่งแวดล้อมแห่งชาติ

ฉบับที่ ๑๒ (พ.ศ. ๒๕๓๘)

ออกตามความในพระราชบัญญัติส่งเสริมและรักษาคุณภาพสิ่งแวดล้อมแห่งชาติ

พ.ศ. ๒๕๓๕

เรื่อง กำหนดมาตรฐานค่าก๊าซซัลเฟอร์ไดออกไซด์ ในบรรยากาศโดยทั่วไปในเวลา ๑ ชั่วโมง

อาศัยอำนาจตามความในมาตรา ๓๒ แห่งพระราชบัญญัติส่งเสริมและรักษาคุณภาพสิ่งแวดล้อมแห่งชาติ พ.ศ. ๒๕๓๕ คณะกรรมการสิ่งแวดล้อมแห่งชาติ กำหนดมาตรฐานค่าก๊าซซัลเฟอร์ไดออกไซด์ในบรรยากาศโดยทั่วไปในเวลา ๑ ชั่วโมง ไว้ดังต่อไปนี้

ข้อ ๑ ในประกาศนี้

“เครื่องวัดระบบ ยูวี ฟลูออเรสเซน (UV-Fluorescence)” หมายความว่า เครื่องมือวัดค่าก๊าซซัลเฟอร์ไดออกไซด์ โดยการใช้แสงอุลตราไวโอเลต (Ultraviolet) ทำปฏิกิริยากับก๊าซซัลเฟอร์ไดออกไซด์ แล้ววัดความเข้มของแสงซึ่งเกิดจากปฏิกิริยานั้น ณ ที่ความยาวคลื่นระหว่าง ๑๒๐ ถึง ๑๕๐ นาโนเมตร

ข้อ ๒ ค่าเฉลี่ยความเข้มข้นของก๊าซซัลเฟอร์ไดออกไซด์ในบรรยากาศโดยทั่วไปในเวลา ๑ ชั่วโมง บริเวณพื้นที่ด้านบนสัก ตำบลบ้านปึก ตำบลบางหมื่น และตำบลแม่มาะ อำเภอแม่มาะ จังหวัดลำปาง จะต้องไม่เกิน ๐.๕๐ ส่วนในล้านส่วน (ppm) หรือไม่เกิน ๑.๓๐๐ ไมโครกรัมต่อลูกบาศก์เมตร

ข้อ ๓ ค่าเฉลี่ยความเข้มข้นของก๊าซซัลเฟอร์ไดออกไซด์ในบรรยากาศโดยทั่วไปในเวลา ๑ ชั่วโมง บริเวณพื้นที่อื่นๆ เว้นแต่พื้นที่ตามข้อ ๒ จะต้องไม่เกิน ๐.๓๐ ส่วนในล้านส่วน (ppm) หรือไม่เกิน ๘๘๐ ไมโครกรัมต่อลูกบาศก์เมตร

ข้อ ๔ การคำนวณค่าความเข้มข้นของก๊าซซัลเฟอร์ไดออกไซด์ในบรรยากาศโดยทั่วไปให้คำนวณเทียบที่ความดัน ๑ บรรยากาศ และอุณหภูมิ ๒๕ องศาเซลเซียส

ข้อ ๕ การวัดหาค่าเฉลี่ยความเข้มข้นของก๊าซซัลเฟอร์ไดออกไซด์ในบรรยากาศโดยทั่วไปในเวลา ๑ ชั่วโมง ตามข้อ ๒ และข้อ ๓ ให้ใช้เครื่องมือวัดระบบ ยูวี ฟลูออเรสเซน หรือระบบอื่นที่กรมควบคุมมลพิษให้ความเห็นชอบ

ข้อ ๖ การวัดหาค่าเฉลี่ยความเข้มข้นของก๊าซซัลเฟอร์ไดออกไซด์ ให้ทำในบรรยากาศต่างๆ ไป และต้องสูงจากพื้นดินอย่างน้อย ๓ เมตร แต่ไม่เกิน ๖ เมตร

ประกาศ ณ วันที่ ๒๖ มิถุนายน พ.ศ. ๒๕๓๘

ชวน หลีกภัย

นายกรัฐมนตรี

ประธานคณะกรรมการสิ่งแวดล้อมแห่งชาติ

(ประกาศในราชกิจจานุเบกษา เล่ม ๑๑๒ ตอนพิเศษ ๒๗ ง วันที่ ๑๓ กรกฎาคม ๒๕๓๘)



ประกาศคณะกรรมการสิ่งแวดล้อมแห่งชาติ

ฉบับที่ ๒๑ (พ.ศ. ๒๕๕๔)

ออกตามความในพระราชบัญญัติส่งเสริมและรักษาคุณภาพสิ่งแวดล้อมแห่งชาติ

พ.ศ. ๒๕๓๕

เรื่อง กำหนดมาตรฐานค่าก๊าซซัลเฟอร์ไดออกไซด์ในบรรยากาศโดยทั่วไป

ในเวลา ๑ ชั่วโมง

อาศัยอำนาจตามความในมาตรา ๓๒ และมาตรา ๓๔ แห่งพระราชบัญญัติส่งเสริมและรักษาคุณภาพสิ่งแวดล้อมแห่งชาติ พ.ศ. ๒๕๓๕ คณะกรรมการสิ่งแวดล้อมแห่งชาติ จึงปรับปรุงแก้ไขมาตรฐานค่าก๊าซซัลเฟอร์ไดออกไซด์ในบรรยากาศโดยทั่วไปในเวลา ๑ ชั่วโมงไว้ดังต่อไปนี้

(๑) ให้ยกเลิกข้อ ๒ แห่งประกาศคณะกรรมการสิ่งแวดล้อมแห่งชาติ ฉบับที่ ๑๒ (พ.ศ. ๒๕๓๘) ออกตามความในพระราชบัญญัติส่งเสริมและรักษาคุณภาพสิ่งแวดล้อมแห่งชาติ พ.ศ. ๒๕๓๕ เรื่อง กำหนดมาตรฐานค่าก๊าซซัลเฟอร์ไดออกไซด์ในบรรยากาศโดยทั่วไปในเวลา ๑ ชั่วโมง

(๒) ให้ยกเลิกความในข้อ ๓ และข้อ ๕ แห่งประกาศคณะกรรมการสิ่งแวดล้อมแห่งชาติ ฉบับที่ ๑๒ (พ.ศ. ๒๕๓๘) ออกตามความในพระราชบัญญัติส่งเสริมและรักษาคุณภาพสิ่งแวดล้อมแห่งชาติ พ.ศ. ๒๕๓๕ เรื่อง กำหนดมาตรฐานค่าก๊าซซัลเฟอร์ไดออกไซด์ในบรรยากาศโดยทั่วไปในเวลา ๑ ชั่วโมง และให้ใช้ความต่อไปนี้แทน

“ข้อ ๓ ค่าเฉลี่ยความเข้มข้นของก๊าซซัลเฟอร์ไดออกไซด์ในบรรยากาศโดยทั่วไปในเวลา ๑ ชั่วโมง จะต้องไม่เกิน ๐.๓๐ ส่วนในล้านส่วน (ppm) หรือไม่เกิน ๙๘๐ ไมโครกรัมต่อลูกบาศก์เมตร”

“ข้อ ๕ การวัดหาค่าเฉลี่ยความเข้มข้นของก๊าซซัลเฟอร์ไดออกไซด์ในบรรยากาศโดยทั่วไปในเวลา ๑ ชั่วโมง ตามข้อ ๓ ให้ใช้เครื่องวัดระบบ ยูวี ฟลูออเรสเซน หรือระบบอื่น ที่กรมควบคุมมลพิษประกาศในราชกิจจานุเบกษา”

ประกาศ ณ วันที่ ๙ เมษายน พ.ศ. ๒๕๕๔

(นายเดช บุญ-หลง)

รองนายกรัฐมนตรี ปฏิบัติหน้าที่
ประธานคณะกรรมการสิ่งแวดล้อมแห่งชาติ

(ประกาศในราชกิจจานุเบกษา เล่ม ๑๑๘ ตอนพิเศษ ๓๙ ง ลงวันที่ ๓๐ เมษายน ๒๕๕๔)



ประกาศคณะกรรมการสิ่งแวดล้อมแห่งชาติ

ฉบับที่ ๘ (พ.ศ. ๒๕๓๗)

ออกตามความในพระราชบัญญัติส่งเสริมและรักษาคุณภาพสิ่งแวดล้อมแห่งชาติ

พ.ศ. ๒๕๓๕

เรื่อง กำหนดมาตรฐานคุณภาพน้ำในแหล่งน้ำผิวดิน

อาศัยอำนาจตามความในมาตรา ๓๒ (๑) แห่งพระราชบัญญัติส่งเสริมและรักษาคุณภาพสิ่งแวดล้อมแห่งชาติ พ.ศ. ๒๕๓๕ คณะกรรมการสิ่งแวดล้อมแห่งชาติประกาศกำหนดมาตรฐานคุณภาพน้ำในแหล่งน้ำผิวดิน ไว้ดังต่อไปนี้

หมวด ๑
บททั่วไป

ข้อ ๑ ในประกาศนี้

“แหล่งน้ำผิวดิน” หมายถึง แม่น้ำ ลำคลอง หนอง บึง ทะเลสาบ อ่างเก็บน้ำ และแหล่งน้ำสาธารณะอื่นๆ ที่อยู่ภายในแผ่นดิน ซึ่งหมายความรวมถึงแหล่งน้ำสาธารณะที่อยู่ภายในแผ่นดินบนบกด้วย แต่ไม่รวมถึงน้ำบาดาล และในกรณีแหล่งน้ำนั้นอยู่ติดกับทะเลให้หมายความถึงแหล่งน้ำที่อยู่ภายในปากแม่น้ำหรือปากทะเลสาบ ปากแม่น้ำและปากทะเลสาบให้ถือแนวเขตตามที่กรมเจ้าท่ากำหนด

หมวด ๒

ประเภทและมาตรฐานคุณภาพน้ำในแหล่งน้ำผิวดิน

ข้อ ๒ ให้แบ่งแหล่งน้ำผิวดินออกเป็น ๕ ประเภทคือ แหล่งน้ำประเภทที่ ๑ แหล่งน้ำประเภทที่ ๒ แหล่งน้ำประเภทที่ ๓ แหล่งน้ำประเภทที่ ๔ และแหล่งน้ำประเภทที่ ๕ (๑) แหล่งน้ำประเภทที่ ๑ ได้แก่ แหล่งน้ำที่คุณภาพน้ำมีสภาพตามธรรมชาติโดยปราศจากน้ำทิ้งจากกิจกรรมทุกประเภทและสามารถเป็นประโยชน์เพื่อ

- (ก) การอุปโภคและบริโภค โดยต้องผ่านการฆ่าเชื้อโรคตามปกติก่อน
- (ข) การขยายพันธุ์ตามธรรมชาติของสิ่งมีชีวิตระดับพื้นฐาน
- (ค) การอนุรักษ์ระบบนิเวศน์ของแหล่งน้ำ

(๒) แหล่งน้ำประเภทที่ ๒ ได้แก่ แหล่งน้ำที่ได้รับน้ำทิ้งจากกิจกรรมบางประเภทและสามารถเป็นประโยชน์เพื่อ

- (ก) การอุปโภคและบริโภค โดยต้องผ่านการฆ่าเชื้อโรคตามปกติ และผ่านกระบวนการปรับปรุงคุณภาพน้ำทั่วไปก่อน

(ข) การอนุรักษ์สัตว์น้ำ

(ค) การประมง

(ง) การว่ายน้ำและกีฬาทางน้ำ

(๓) แหล่งน้ำประเภทที่ ๓ ได้แก่ แหล่งน้ำที่ได้รับน้ำทิ้งจากกิจกรรมบางประเภทและสามารถเป็นประโยชน์เพื่อ

- (ก) การอุปโภคและบริโภค โดยต้องผ่านการฆ่าเชื้อโรคตามปกติ และผ่านกระบวนการปรับปรุงคุณภาพน้ำทั่วไปก่อน

(ข) การเกษตร

(๔) แหล่งน้ำประเภทที่ ๔ ได้แก่ แหล่งน้ำที่ได้รับน้ำทิ้งจากกิจกรรมบางประเภทและสามารถเป็นประโยชน์เพื่อ

- (ก) การอุปโภคและบริโภค โดยต้องผ่านการฆ่าเชื้อโรคตามปกติ และผ่านกระบวนการปรับปรุงคุณภาพน้ำเป็นพิเศษก่อน

(ข) การอุตสาหกรรม

(๕) แหล่งน้ำประเภทที่ ๕ ได้แก่ แหล่งน้ำที่ได้รับน้ำทิ้งจากกิจกรรมบางประเภท และสามารถเป็นประโยชน์เพื่อการคมนาคม

ข้อ ๓ คุณภาพน้ำในแหล่งน้ำประเภทที่ ๑ ต้องมีสภาพตามธรรมชาติ และสามารถ
ใช้ประโยชน์ได้ตามข้อ ๒ (๑)

ข้อ ๔ คุณภาพน้ำในแหล่งน้ำประเภทที่ ๒ ต้องมีมาตรฐานดังต่อไปนี้
(๑) ไม่มีวัตถุหรือสิ่งของที่เกิดจากการกระทำของมนุษย์ซึ่งจะทำให้สี กลิ่น
และรสของน้ำเปลี่ยนแปลงตามธรรมชาติ

(๒) อุณหภูมิ (Temperature) ไม่สูงกว่าอุณหภูมิมาตรฐานชาติเกิน ๓
องศาเซลเซียส

(๓) ความเป็นกรดและด่าง (pH) มีค่าระหว่าง ๕.๐-๙.๐

(๔) ออกซิเจนละลาย (DO) มีค่าไม่น้อยกว่า ๖.๐ มิลลิกรัมต่อลิตร

(๕) บีโอดี (BOD) มีค่าไม่เกินกว่า ๑.๕ มิลลิกรัมต่อลิตร

(๖) แบคทีเรียกลุ่มฟีคอลโคลิฟอร์มทั้งหมด (Total Coliform Bacteria) มีค่าไม่
เกินกว่า ๕,๐๐๐ เอ็ม.พี.เอ็น. ต่อ ๑๐๐ มิลลิตร

(๗) แบคทีเรียกลุ่มฟีคอลโคลิฟอร์ม (Fecal Coliform Bacteria) มีค่าไม่
เกินกว่า ๑,๐๐๐ เอ็ม.พี.เอ็น. ต่อ ๑๐๐ มิลลิตร

(๘) ไนเตรต (NO₃) ในหน่วยไนโตรเจน มีค่าไม่เกินกว่า ๕.๐ มิลลิกรัม
ต่อลิตร

(๙) แอมโมเนีย (NH₄) ในหน่วยไนโตรเจน มีค่าไม่เกินกว่า ๐.๕ มิลลิกรัม
ต่อลิตร

(๑๐) ฟีนอล (Phenols) มีค่าไม่เกินกว่า ๐.๐๐๕ มิลลิกรัมต่อลิตร

(๑๑) ทองแดง (Cu) มีค่าไม่เกินกว่า ๐.๑ มิลลิกรัมต่อลิตร

(๑๒) นิกเกิล (Ni) มีค่าไม่เกินกว่า ๐.๑ มิลลิกรัมต่อลิตร

(๑๓) แมงกานีส (Mn) มีค่าไม่เกินกว่า ๑.๐ มิลลิกรัมต่อลิตร

(๑๔) สังกะสี (Zn) มีค่าไม่เกินกว่า ๑.๐ มิลลิกรัมต่อลิตร

(๑๕) แคดเมียม (Cd) ในน้ำที่มีความกระด้างในรูปของ CaCO₃ ไม่เกินกว่า
๑๐๐ มิลลิกรัมต่อลิตร มีค่าไม่เกินกว่า ๐.๐๐๕ มิลลิกรัมต่อลิตร และในน้ำที่มีความกระด้าง
ในรูปของ CaCO₃ เกินกว่า ๑๐๐ มิลลิกรัมต่อลิตร มีค่าไม่เกินกว่า ๐.๐๕ มิลลิกรัมต่อลิตร

(๑๖) โครเมียมชนิดเฮกซะวาเลนต์ (Cr Hexavalent) มีค่าไม่เกินกว่า ๐.๐๕
มิลลิกรัมต่อลิตร

(๑๗) ตะกั่ว (Pb) มีค่าไม่เกิน ๐.๐๕ มิลลิกรัมต่อลิตร

(๑๘)ปรอททั้งหมด (Total Hg) มีค่าไม่เกินกว่า ๐.๐๐๒ มิลลิกรัมต่อลิตร

(๑๙) สารหนู (As) มีค่าไม่เกินกว่า ๐.๐๑ มิลลิกรัมต่อลิตร

(๒๐) ไซยาไนด์ (Cyanide) มีค่าไม่เกินกว่า ๐.๐๐๕ มิลลิกรัมต่อลิตร

(๒๑) กับมันตภาพรังสี (Radioactivity) มีค่ารังสีแอลฟา (Alpha) ไม่เกินกว่า
๐.๑ เบคเคอเรลต่อลิตร และรังสีเบตา (Beta) ไม่เกินกว่า ๑.๐ เบคเคอเรลต่อลิตร

(๒๒) สารฆ่าศัตรูพืชและสัตว์ที่มีคลอรีนทั้งหมด (Total Organochlorine
Pesticides) มีค่าไม่เกินกว่า ๐.๐๕ มิลลิกรัมต่อลิตร

(๒๓) ดีดีที (DDT) มีค่าไม่เกินกว่า ๑.๐ ไมโครกรัมต่อลิตร

(๒๔) บีเอชซีชนิดแอลฟา (Alpha-BHC) มีค่าไม่เกินกว่า ๐.๐๒
ไมโครกรัมต่อลิตร

(๒๕) ดีลดริน (Dieldrin) มีค่าไม่เกินกว่า ๐.๑ ไมโครกรัมต่อลิตร

(๒๖) อัลดริน (Aldrin) มีค่าไม่เกินกว่า ๐.๑ ไมโครกรัมต่อลิตร

(๒๗) เฮปตาคลอร์ (Heptachlor) และเฮปตาคลอร์อีพอกไซด์
(Heptachlorepoixide) มีค่าไม่เกินกว่า ๐.๒ ไมโครกรัมต่อลิตร

(๒๘) เอนดริน (Endrin) ไม่สามารถตรวจพบได้ตามวิธีการตรวจสอบที่กำหนด
ข้อ ๕ คุณภาพน้ำในแหล่งน้ำประเภทที่ ๓ ต้องมีมาตรฐานตาม ข้อ ๔ เว้นแต่

(๑) ออกซิเจนละลาย มีค่าไม่น้อยกว่า ๔.๐ มิลลิกรัมต่อลิตร

(๒) บีโอดี มีค่าไม่เกินกว่า ๒.๐ มิลลิกรัมต่อลิตร

(๓) แบคทีเรียกลุ่ม โคลิฟอร์มทั้งหมด มีค่าไม่เกินกว่า ๒๐,๐๐๐ เอ็ม.พี.เอ็น.
ต่อ ๑๐๐ มิลลิตร

(๔) แบคทีเรียกลุ่มฟีคอลโคลิฟอร์ม มีค่าไม่เกินกว่า ๔,๐๐๐ เอ็ม.พี.เอ็น.
ต่อ ๑๐๐ มิลลิตร

ข้อ ๖ คุณภาพน้ำในแหล่งน้ำประเภทที่ ๔ ต้องมีมาตรฐานตามข้อ ๔ (๑) ถึง (๕)
และ (๘) ถึง (๒๘) เว้นแต่

(๑) ออกซิเจนละลาย มีค่าไม่น้อยกว่า ๒.๐ มิลลิกรัมต่อลิตร

(๒) ปีโอดี มีค่าไม่เกินกว่า ๔.๐ มิติกรัมต่อลิตร

ข้อ ๗ คุณภาพน้ำในแหล่งน้ำประเภทที่ ๕ ต้องมีมาตรฐานต่ำกว่าคุณภาพน้ำ ในแหล่งน้ำประเภทที่ ๔

ข้อ ๘ การกำหนดให้แหล่งน้ำผิวดินแหล่งใดแหล่งหนึ่งเป็นประเภทใดตามข้อ ๒ ให้เป็นไปตามที่กรมควบคุมมลพิษประกาศในราชกิจจานุเบกษา

หมวด ๓

วิธีการเก็บตัวอย่างและตรวจสอบคุณภาพน้ำในแหล่งน้ำผิวดิน

ข้อ ๕ การเก็บตัวอย่างน้ำเพื่อตรวจสอบคุณภาพตามข้อ ๓ ถึง ข้อ ๗ ให้ใช้วิธีการดังต่อไปนี้

(๑) แหล่งน้ำไหล ซึ่งได้แก่ แม่น้ำ ลำคลอง เป็นต้น ให้เก็บที่จุดกึ่งกลางความกว้างของแหล่งน้ำที่ระดับกึ่งกลางความลึก ณ จุดตรวจสอบ เว้นแต่แบบที่เรียกกลุ่มโคลิฟอร์มทั้งหมดและแบบที่เรียกกลุ่มฟีคอลโคลิฟอร์ม ให้เก็บที่ระดับความลึก ๓๐ เซนติเมตร ณ จุดตรวจสอบ

(๒) แหล่งน้ำนิ่ง ซึ่งได้แก่ ทะเลสาบหนอง บึง อ่างเก็บน้ำ เป็นต้น ให้เก็บที่ระดับความลึก ๑ เมตร ณ จุดตรวจสอบสำหรับแหล่งน้ำที่มีความลึกเกินกว่า ๒ เมตร และให้เก็บที่จุดกึ่งกลางความลึก ณ จุดตรวจสอบสำหรับแหล่งน้ำที่ความลึกไม่เกิน ๒ เมตร เว้นแต่แบบที่เรียกกลุ่มโคลิฟอร์มทั้งหมดและแบบที่เรียกกลุ่มฟีคอลโคลิฟอร์ม ให้เก็บที่ระดับความลึก ๓๐ เซนติเมตร ณ จุดตรวจสอบ

จุดตรวจสอบตาม (๑) และ (๒) ของแหล่งน้ำที่กำหนดตามข้อ ๘ ให้เป็นไปตามที่กรมควบคุมมลพิษกำหนด

ข้อ ๑๐ การตรวจสอบคุณภาพน้ำตามข้อ ๓ ถึงข้อ ๗ ให้ใช้วิธีการดังต่อไปนี้

(๑) การตรวจสอบอุณหภูมิ ให้ใช้เครื่องมือวัดอุณหภูมิ (Thermometer) วัดขณะทำการเก็บตัวอย่างน้ำ

(๒) การตรวจสอบค่าความเป็นกรดและด่าง ให้ใช้เครื่องมือวัดความเป็นกรดและด่างของน้ำ (pH meter) ตามวิธีการหาค่าแบบอิเล็กโตรเมตริก (Electrometric)

(๓) การตรวจสอบค่าออกซิเจนละลาย ให้ใช้วิธีอะไซด์โมดิฟิเคชัน (Azide Modification)

(๔) การตรวจสอบค่าบีโอดี ให้ใช้วิธีอะไซด์โมดิฟิเคชัน (Azide Modification) ที่อุณหภูมิ ๒๐ องศาเซลเซียส เป็นเวลา ๕ วันติดต่อกัน

(๕) การตรวจสอบค่าแบคทีเรียกลุ่มโคลิฟอร์มทั้งหมดและค่าแบคทีเรียกลุ่มฟีคอลโคลิฟอร์ม ให้ใช้วิธีมัลติเพล ทิว์ เฟอว์แมนเตชัน เทคนิค (Multiple Tube Fermentation Technique)

(๖) การตรวจสอบค่าไนเตรดในหน่วยไนโตรเจน ให้ใช้วิธีแคดเมียมรีดักชัน (Cadmium Reduction)

(๗) การตรวจสอบค่าแอมโมเนียในหน่วยไนโตรเจน ให้ใช้วิธีดิสทิลเลชันแอสเลอรีไรเซชัน (Distillation Nesslerization)

(๘) การตรวจสอบค่าฟีนอล ให้ใช้วิธีดิสทิลเลชัน ๔ - อะมิโนแอนติไพรีน (Distillation, 4-Amino antipyrine)

(๙) การตรวจสอบค่าทองแดง นิกเกิล แมงกานีส สังกะสี แคดเมียมโครเมียมซัลเฟตอีกวาเลนท์ และตะกั่ว ให้ใช้วิธีอะตอมมิก แอบซอร์ปชัน ไดเร็ก แอสไพเรชัน (Atomic Absorption - Direct Aspiration)

(๑๐) การตรวจสอบค่าปรอททั้งหมด ให้ใช้วิธีอะตอมมิก แอบซอร์ปชัน โคลด์เวปเปอร์ เทคนิค (Atomic Absorption-Cold Vapour Technique)

(๑๑) การตรวจสอบค่าสารหนู ให้ใช้วิธีอะตอมมิก แอบซอร์ปชัน แก๊สซัสไฮไดรด์ (Atomic Absorption - Gaseous Hydride)

(๑๒) การตรวจสอบค่าไซยาไนด์ ให้ใช้วิธีไพรีดิน บาร์บิบูริก แอซิด (Pyridine - Barbituric Acid)

(๑๓) การตรวจสอบค่ากับมันคภาพรังสี ให้ใช้วิธีโลว์ แปร็อพอร์ชันนอล เคาน์เตอร์ (Low Background Proportional Counter)

(๑๔) การตรวจสอบค่าสารฆ่าศัตรูพืชและสัตว์ชนิดที่มีคลอรีนทั้งหมด คีตีทีบิโอซซิมิลิเทลฟา คิลลคริน อัลคริน เฮปตาคลอโรอีปอกไซด์ และเอนดริน ให้ใช้วิธีแก๊สโครมาโตกราฟี (Gas - Chromatography)

ข้อ ๑๑ การตรวจสอบค่าออกซิเจนละลายให้ใช้ค่าเปอร์เซ็นต์ไทด์ที่ ๒๐ (20" Percentile Value) ส่วนการตรวจสอบค่าบีโอดี แบบที่เรียกกลุ่มโคลิฟอร์มทั้งหมด และแบบที่เรียกกลุ่มฟีคอลโคลิฟอร์ม ให้ใช้ค่าเปอร์เซ็นต์ไทด์ที่ ๘๐ โดยจำนวนและระยะเวลาสำหรับการเก็บตัวอย่างดังกล่าว ให้เป็นไปตามที่กรมควบคุมมลพิษกำหนด

ข้อ ๑๒ การเก็บตัวอย่างน้ำตามข้อ ๕ และการตรวจสอบคุณภาพน้ำตามข้อ ๑๐ จะต้องเป็นไปตามวิธีการมาตรฐานสำหรับการวิเคราะห์น้ำและน้ำเสีย (Standard Methods for Examination of Water and Wastewater) ซึ่ง American Public Health Association และ American Water Works Association กับ Water Pollution Control Federation ของสหรัฐอเมริกา ร่วมกันกำหนดไว้ด้วย

ประกาศ ณ วันที่ ๒๐ มกราคม พ.ศ. ๒๕๓๘

ชวน หลีกภัย

นายกรัฐมนตรี

ประธานคณะกรรมการสิ่งแวดล้อมแห่งชาติ

(ประกาศในราชกิจจานุเบกษา เล่ม ๑๑๑ ตอนที่ ๑๖ ง วันที่ ๒๔ กุมภาพันธ์ ๒๕๓๘)



บันทึกข้อความ

เลขทะเบียน E อธิการ..... ๐๕๓
ซึ่งได้โดยเลขทะเบียน E ซึ่งอยู่หน้าเลข ๖๕๖๖๑

ส่วนราชการ สำนักบริหารจัดการและอุทกวิทยา ส่วนปรับปรุงรักษา โทร. ๐ ๒๒๕๑ ๕๐๕๐, ๒๒๐๕
ที่ สอบ ๒๒๕๑ / ๒๒๑๑

เรื่อง ขอสั่งแนกคำสั่งกรมชลประทาน ที่ ๓๘/๒๕๖๑ เรื่องการป้องกันและแก้ไขการระบายน้ำที่มีคุณภาพต่ำ
ลงทางน้ำชลประทาน และทางน้ำที่ต่อเนื่องกับทางน้ำชลประทานในเขตพื้นที่โครงการชลประทาน
เรียน ผอ.ชล. ๓๑๓, ผอ.มต. และ ผอ.พ.

ด้วยกรมชลประทานได้มีการปรับปรุงแก้ไขคำสั่งการป้องกันและแก้ไขการระบายน้ำ
ที่มีคุณภาพต่ำลงทางน้ำชลประทาน และทางน้ำที่ต่อเนื่องกับทางน้ำชลประทานในเขตพื้นที่โครงการชลประทาน
โดยดำเนินการปรับปรุงแก้ไขตามมาตรฐานคุณภาพน้ำให้เป็นมาตรฐานเดียวกัน ตามประกาศภายใต้
พระราชบัญญัติส่งเสริมและรักษาสิ่งแวดล้อม ๒๕๓๕ นั้น

สำนักบริหารจัดการและอุทกวิทยา ขอสั่งแนกคำสั่งกรมชลประทานที่ ๓๘/๒๕๖๑ ลงวันที่
๒๐ กุมภาพันธ์ ๒๕๖๑ เรื่องการป้องกันและแก้ไขการระบายน้ำที่มีคุณภาพต่ำลงทางน้ำชลประทาน และทางน้ำ
ที่ต่อเนื่องกับทางน้ำชลประทานในเขตพื้นที่โครงการชลประทาน เพื่อแจ้งผู้เกี่ยวข้อง ตามสำเนาที่แนบ

จึงเรียนมาเพื่อโปรดทราบ

(นายธีรศักดิ์ นครวงศ์)
ผบ.บอ. รักษาการแทน ผอ.บอ.

เขียน ของ ผ.ศ. ๗๖๖ จตุพร แสนแหร อภิเดชภพ
(คัทนา) ๗๗.๑๐

ที่ติดต่อขอทราบ หากหนังสือถึงขอรับทราบ

(นางอรอนจิตต์ เปลี่ยนสมัย)
ผอ.พ.ชล.๑๐ ๒๒๑ ๒๖.๕๖

สำเนาฉบับ

คำสั่งกรมชลประทาน
ที่ ๑๕ /๒๕๖๑

เรื่อง การป้องกันและแก้ไขการระบายน้ำที่มีคุณภาพต่ำลงทางน้ำชลประทาน
และทางน้ำที่ต่อเนื่องกับทางน้ำชลประทานในเขตพื้นที่โครงการชลประทาน

ตามคำสั่งกรมชลประทาน ที่ ๗๓/๒๕๕๕ ลงวันที่ ๑ เมษายน ๒๕๕๕ เรื่องการป้องกัน
และแก้ไขการระบายน้ำที่มีคุณภาพต่ำลงทางน้ำชลประทานและทางน้ำที่ต่อเนื่องกับทางน้ำชลประทานในเขต
พื้นที่โครงการชลประทาน ไว้แล้ว นั้น

เพื่อให้การป้องกันและแก้ไขการระบายน้ำที่มีคุณภาพต่ำลงทางน้ำชลประทาน และทางน้ำ
ที่ต่อเนื่องกับทางน้ำชลประทานเป็นไปอย่างเหมาะสมและสอดคล้องกับสถานการณ์ในปัจจุบัน ซึ่งการขยายตัว
ทางด้านอุตสาหกรรม และการขยายตัวของเขตเมืองทำให้เกิดปัญหาที่มีผลกระทบต่อน้ำชลประทานหรือทางน้ำ
ธรรมชาติที่ต่อเนื่องกับทางน้ำชลประทาน โดยอาศัยอำนาจตามพระราชบัญญัติการชลประทานหลวง
พุทธศักราช ๒๔๘๕ แก้ไขเพิ่มเติมได้พระราชบัญญัติการชลประทานหลวง (ฉบับที่ ๒) พ.ศ. ๒๕๔๗ (ฉบับที่ ๓)
พ.ศ. ๒๕๔๗ (ฉบับที่ ๔) พ.ศ. ๒๕๔๘ มาตรา ๒๓ มาตรา ๒๔ วรรคสอง และมาตรา ๓๗ วรรคสอง
จึงให้ยกเลิกคำสั่งกรมชลประทานที่ ๗๓/๒๕๕๕ ลงวันที่ ๑ เมษายน ๒๕๕๕ และให้ถือปฏิบัติตามหลักเกณฑ์
การป้องกันและแก้ไขการระบายน้ำที่มีคุณภาพต่ำลงทางน้ำชลประทานและทางน้ำที่ต่อเนื่องกับทางน้ำ
ชลประทานในเขตพื้นที่โครงการชลประทาน ที่แนบท้ายคำสั่งนี้โดยเคร่งครัด

ทั้งนี้ ตั้งแต่บัดนี้เป็นต้นไป

สั่ง ณ วันที่ ๒๖ กุมภาพันธ์ พ.ศ. ๒๕๖๑

(นายทองเสว กองจันทร์)
อธิบดีกรมชลประทาน

(นายประยูร เข้มใจ)
ผอ.บอ. รักษาการแทน ผอ.บอ.

ปจ.๒๒ / ก.๒๒ / ๒๖.๕๖

ลงทางน้ำชลประทาน และทางน้ำที่ต่อเนื่องกันทางน้ำชลประทานในเขตพื้นที่โครงการชลประทาน

๓. การป้องกันการแข่งขันที่อธรรม

๓.๓ ห้ามมิให้ลูกจ้าง นักกีฬาหรือเพิ่มเติมสิ่งก่อสร้าง หรืออุปกรณ์สิ่งใดที่ทางเข้า
สนามแข่งรถ หรือคันทอง หรือเขตหนึ่ง เว้นแต่จะได้รับการอนุญาตเป็นหนังสือจากนายช่าง
ชลประทาน เขตคันทอง หรือเขตหนึ่ง เว้นแต่จะได้รับการอนุญาตเป็นหนังสือจากนายช่าง
ชลประทาน

๓๒ ห้ามมิให้กระทำการซื้อขายทำให้เป็นทางน้ำชลประทาน หรือทางน้ำชลประทาน ซึ่งต้องเชื่อมกับทางน้ำชลประทานเป็นอัตราแก่การชลประทาน การอุปโภค บริโภค หรือสุขาภิบาลภายใน ในกรณีฝ่าฝืนจึงเป็นความผิดตามมาตรา ๒๓ มาตรา ๒๘ มีโทษจำคุกไม่เกิน ๒๘ ปี หรือปรับไม่เกิน ๒๘,๐๐๐ บาท หรือทั้งจำคุกปรับ

พระราชบัญญัติการชลประทานหลวง พุทธศักราช ๒๔๘๕ ซึ่งแก้ไขเพิ่มเติมโดยพระราชบัญญัติการ ชลประทานหลวง (ฉบับที่ ๒) พ.ศ. ๒๕๐๙ (ฉบับที่ ๓) พ.ศ. ๒๕๑๙ (ฉบับที่ ๔) พ.ศ. ๒๕๒๕ ให้นำทาง ชลประทานหรือผู้ดำเนินการโครงการหรือผู้มอบหมายจากอธิบดีกรมชลประทาน แจ้งความดำเนินคดีกับ ผู้ฝ่าฝืนผู้มีส่วนละเลยหรือไม่ หรือผู้มีส่วนละเลย หรือผู้มีส่วนละเลย หรือผู้มีส่วนละเลย หรือผู้มีส่วนละเลย ออกไปให้ทันเขตชลประทานทันที

๒. การแก้ไขข้อบกพร่องของ บัณฑิต การแก้ไขข้อบกพร่องนี้เสียสละทางน้ำของประทาน หรือ ทางน้ำธรรมปฏิบัติที่ต่อเนื่องกับขันธ์ห้าของประทาน แม้อาจเป็น ๓ กรณี คือ

๒.๑ ท้องระบายน้ำที่กรมชลประทานอนุญาต ให้ถือปฏิบัติดังนี้

๒๑๑ ให้ภายในหนึ่งปีหรือด้วยวิธีการใด ๆ ในการที่จะให้
เจ้าหน้าที่ควบคุม และการขายน้ำดื่มร้อนให้แก่บุคคล
ผู้จำหน่ายน้ำดื่มร้อนอื่น ๆ ให้ดำเนินการต่อไป
ตามข้อ ๒๑๑ ให้ดำเนินการต่อไป

[illegible][illegible]

๒.๒ พิจารณาข้อนี้ที่พิมพ์มาก่อนหน้าภาคผนวกฉบับนี้ ให้ถือปฏิบัติดังนี้

๒๒.๓) ใช้กระบวนการไตร่ตรอง เพื่อ
 ขยายความ หรืออธิบายความเชื่อมโยงกับทางศิลปกรรม บริเวณที่
 จัดสร้าง ชุมชน และอื่น ๆ ลงในรูปชุดภาพข้อ ๔ และประกอบเขียนก็ได้เป็นการเปรียบเทียบว่า ณ จุด
 หมายนั้น สอดคล้องกับหลักการใดบ้าง และพัฒนา หรือต้องปฏิบัติตามวิธีการอะไรของทางราชการ

๒.๒๒ ไม่โครงการทำหนังสือตามตัวอย่างที่กำหนดไว้บน ข้อ ๔ แม้ผู้ให้ประกอบกิจการ หรือผู้รับผิดชอบในขณะนั้น ๆ อันหาข้อมูลจากทางกระทรวงมหาดไทย หรือผู้รับผิดชอบในขณะนั้น ๆ ไม่เข้าข้อมูลจากทางกระทรวงมหาดไทย ในการยื่นที่โครงการรับทราบถึงข้อเท็จจริงเกี่ยวกับและคำขอประกอบให้ข้อมูลงานหลักทาง ท้องถิ่นก็ควรกรณให้ทบทวนแล้วให้ข้อมูลให้กระทรวงมหาดไทย คำใบ้การปรับปรุง แม้ให้ข้อมูล เสียก่อน เมื่อได้กรณแล้วจึงจะปรับปรุงต่อไปตามกำหนดมาตรฐาน ที่กำหนดทางปกครองทั่วไป ได้ ทั้งนี้ให้ขอผลการวิเคราะห์งานสำหรับปีงบประมาณต่อไป เป็นข้อมูลการพิจารณาพิเศษ

๒.๒๓. ในกรณีที่มีปรากฏผลหรือกระทำความผิดของปฏิบัติการวิเคราะห์และพัฒนามาตรฐาน
หรือห้ามปฏิบัติการวิเคราะห์หรือทางราชการมีคำสั่งควบคุมคุณภาพใด โดยดำเนินการดังนี้แล้ว
ตามแบบฟอร์มที่ข้อ ๔ แห่งกฎประกอบกรณีผู้รับผิดชอบ ในกิจการ หรือผู้รับผิดชอบในหน่วยงาน
รับงานประเภทนี้แล้ว ก็เพียงพอที่จะดำเนินการต่อไปได้เป็นอันยุติแล้ว
ตามมาตรฐานที่กำหนดก่อน จึงจะดำเนินการตามขั้นตอนต่อไป

๒๒.๕ กรณีนี้ห้องระบายน้ำของบ้านตรนวดตที่ต่อเชื่อมกับทางน้ำสาธารณะ
เมื่อโครงการสำเร็จ และดำเนินการเรียบร้อยแล้ว ให้ต้องปฏิบัติตามระเบียบข้อบังคับ
หรือต้องปฏิบัติตามระเบียบข้อบังคับของราชการแล้ว ปรากฏว่าผลการให้ระเบียบสหกรณ์
ขอประทานที่ดินตามพื้นที่ที่กำหนดตามมาตรฐานแล้ว ปรากฏว่าผลการให้ระเบียบสหกรณ์
ที่เกี่ยวกับที่ดิน เช่น ไร่ ๒๐๐ ไร่ หรือรวมรวมที่ดินอื่นที่เกี่ยวข้องให้ทราบ และขอให้รวมที่ดินอื่น ๆ ที่อาจ
เป็นได้ กับที่ดินที่สหกรณ์ได้สร้าง ให้แจ้งกรมชลประทานทราบ เพื่อจะได้ดำเนินการในระดับกรม ๆ ในข้อต่อไป

๓. ภาวภิกขุของศาสนิกชนไทยมีฐานะยากจน หรือยากจนยิ่งกว่าคนอื่นทั้งปวง
นี้เพราะอะไร เพราะมาจากโรงงานอุตสาหกรรม หรือใคร แ่่งชุมชนและอื่น ๆ ลงทุนทำ
โรงงาน หรือพาณิชยกรรมที่ต่อเนื่องกันมาอยู่ประเภทนี้ และก็มีความยากจนภาพนี้ทั้งในชนบท
หรือประเภทพื้นเมืองด้วย

๔. การสำรวจอาจดูทั่วไปว่าแนวทาง^๖ของประเภท ทาง^๗วัฒนธรรมชาติที่ต่อเนื่องกันทาง

สหประชาชาติ ในเขตพื้นที่โครงการของระหทานเงาเสีย ให้ดำเนินการดังนี้

๔.๑) ให้ทำการ ๑ ใน๒๓ชนิดชอบ ที่มีการสร้างทางน้ำลบลบทางหลายๆ แห่งสาย มีการมีพื้ห่อระบายน้ำเสีย มีสิ่งจำวนมากได้ ที่ที่โอบบดได้ ห่อระบายน้ำเสียจนมี ๗ ระบบที่เอื้อกิจการใด

๔.๒ ให้โครงการนำปริมาณน้ำเสียที่โครงการสำรวจได้เมื่อ ๔.๑ มาเปรียบเทียบกับปริมาณน้ำที่ส่งเข้าคลอง มีอัตราส่วนเท่าใด มีผลทำให้น้ำในคลองเปลี่ยนแปลงอย่างไร เป็นผลเสียอย่างไรต่อการเกษตรกรรม การอุปโภคบริโภค หรือสุขภาพอนามัย เพื่อเป็นข้อมูลในการชี้แจงผู้ร้องเรียน หรือชี้แจงในส่วนราชการที่เกี่ยวข้อง

แบบฟอร์มใช้ประกอบการร้องเรียนไปยังการป้องกันและแก้ไขการระบายน้ำเสียทางน้ำชลประทาน และทางน้ำธรรมชาติที่ต่อเนื่องกับทางน้ำชลประทาน มีดังนี้

- แบบฟอร์มรายชื่อโครงการแจ้งระงับการระบายน้ำเสีย
- แบบฟอร์มรายชื่อโครงการแจ้งให้ระงับและรื้อถอนสิ่งปลูกสร้างและ/หรือสิ่งกีดขวางทางน้ำ
- บัญชีระบายน้ำลงทางน้ำชลประทาน

มาตรฐานคุณภาพน้ำทิ้งในทางน้ำชลประทาน ตาม คำสั่งกรมชลประทาน ที่ 18 / 2561 มีดังนี้

1. ความเป็นกรดและด่าง (pH) 6.5-8.5
2. อุณหภูมิ (Temperature) ไม่เกิน 40 องศาเซลเซียส
3. สี (Color) ไม่เกิน 300 เอซีเอ็ม
4. ของแข็งละลายทั้งหมด (Total Dissolved Solids หรือ TDS) ไม่เกิน 1,300 มิลลิกรัม/ลิตร
5. ของแข็งแขวนลอยทั้งหมด (Total Suspended Solids) ไม่เกิน 30 มิลลิกรัม/ลิตร
6. บิโอดี (Biochemical Oxygen Demand) ไม่เกิน 20 มิลลิกรัม/ลิตร
7. เคมีโอดี (Chemical Oxygen Demand) ไม่เกิน 100 มิลลิกรัม/ลิตร
8. ซัลไฟด์ (Sulfide) ไม่เกิน 1 มิลลิกรัม/ลิตร
9. ไอโซไนด์ (Cyanides HCN) ไม่เกิน 0.2 มิลลิกรัม/ลิตร
10. น้ำมันและไขมัน (Fat oil and Grease) ไม่เกิน 5 มิลลิกรัม/ลิตร
11. ฟอร์มัลดีไฮด์ (Formaldehyde) ไม่เกิน 1 มิลลิกรัม/ลิตร
12. สารประกอบฟีนอล (Phenols) ไม่เกิน 1 มิลลิกรัม/ลิตร
13. คลอรีนอิสระ (Free Chlorine) ไม่เกิน 1 มิลลิกรัม/ลิตร
14. สารฆ่าศัตรูพืชและสัตว์ (Pesticide) ต้องตรวจไม่พบ
15. ฟอสเฟต (Total Kjeldahl Nitrogen) ไม่เกิน 35 มิลลิกรัม/ลิตร
16. โลหะหนักมีค่า ดังนี้
 1. สังกะสี (Zn) ไม่เกิน 5.0 มิลลิกรัม/ลิตร
 2. โครเมียมเฮกซะวาเลนต์ (Hexavalent Chromium) ไม่เกิน 0.25 มิลลิกรัม/ลิตร
 3. โครเมียมไตรวาเลนต์ (Trivalent Chromium) ไม่เกิน 0.75 มิลลิกรัม/ลิตร
 4. สารหนู (As) ไม่เกิน 0.25 มิลลิกรัม/ลิตร
 5. ทองแดง (Cu) ไม่เกิน 1.0 มิลลิกรัม/ลิตร
 - 6.ปรอท (Hg) ไม่เกิน 0.005 มิลลิกรัม/ลิตร
 7. แคดเมียม (Cd) ไม่เกิน 0.01 มิลลิกรัม/ลิตร
 8. แร่เงิน (Ag) ไม่เกิน 1.0 มิลลิกรัม/ลิตร
 9. สังกะสี (Zn) ไม่เกิน 0.02 มิลลิกรัม/ลิตร
 10. ตะกั่ว (Pb) ไม่เกิน 0.1 มิลลิกรัม/ลิตร
 11. นิเกิล (Ni) ไม่เกิน 0.2 มิลลิกรัม/ลิตร
 12. แมงกานีส (Mn) ไม่เกิน 5.0 มิลลิกรัม/ลิตร
17. ออกซิเจนละลาย (DO) ไม่ต่ำกว่า 2 มิลลิกรัม/ลิตร

ประกาศกระทรวงทรัพยากรธรรมชาติและสิ่งแวดล้อม

เรื่อง กำหนดมาตรฐานควบคุมการระบายน้ำทิ้งจากโรงงานอุตสาหกรรม มีคุณลักษณะ
และเขตประกอบการอุตสาหกรรม

โดยที่เป็นการสมควรปรับปรุงการกำหนดมาตรฐานควบคุมการระบายน้ำทิ้งจากโรงงานอุตสาหกรรม
นิคมอุตสาหกรรม และเขตประกอบการอุตสาหกรรม ให้มีความเหมาะสมยิ่งขึ้น
อาศัยอำนาจตามความในมาตรา ๕๕ แห่งพระราชบัญญัติส่งเสริมและรักษาคุณภาพ
สิ่งแวดล้อมแห่งชาติ พ.ศ. ๒๕๓๕ รัฐมนตรีว่าการกระทรวงทรัพยากรธรรมชาติและสิ่งแวดล้อม
โดยคำแนะนำของคณะกรรมการควบคุมมลพิษ และโดยความเห็นชอบของคณะกรรมการสิ่งแวดล้อมแห่งชาติ
จึงออกประกาศไว้ ดังต่อไปนี้

ข้อ ๑ ให้ยกเลิกประกาศกระทรวงวิทยาศาสตร์ เทคโนโลยีและสิ่งแวดล้อม ฉบับที่ ๓
(พ.ศ. ๒๕๓๔) เรื่อง กำหนดมาตรฐานควบคุมการระบายน้ำทิ้งจากแหล่งกำเนิดประเภทโรงงานอุตสาหกรรม
และนิคมอุตสาหกรรม ลงวันที่ ๓ มกราคม พ.ศ. ๒๕๓๔

ข้อ ๒ ให้ประกาศคณะกรรมการควบคุมมลพิษ เรื่อง กำหนดประเภทของโรงงานอุตสาหกรรม
ที่อนุญาตให้ระบายน้ำทิ้งที่มีค่ามาตรฐานแตกต่างจากค่ามาตรฐานควบคุมการระบายน้ำทิ้งที่กำหนดไว้ใน
ประกาศกระทรวงวิทยาศาสตร์ เทคโนโลยีและสิ่งแวดล้อม ฉบับที่ ๓ (พ.ศ. ๒๕๓๔) เรื่อง กำหนดมาตรฐาน
ควบคุมการระบายน้ำทิ้งจากแหล่งกำเนิดประเภทโรงงานอุตสาหกรรมและนิคมอุตสาหกรรม ลงวันที่
๒๐ สิงหาคม พ.ศ. ๒๕๓๔ ยังคงมีผลใช้บังคับต่อไปจนกว่าจะมีการออกประกาศกำหนดมาตรฐาน
ควบคุมการระบายน้ำทิ้งจากโรงงานอุตสาหกรรม นิคมอุตสาหกรรม และเขตประกอบการอุตสาหกรรม
เฉพาะประเภทฉบับใหม่

ข้อ ๓ ในประกาศนี้

“โรงงานอุตสาหกรรม” หมายความว่า โรงงาน ตามกฎหมายว่าด้วยโรงงาน

“นิคมอุตสาหกรรม” หมายความว่า นิคมอุตสาหกรรม ตามกฎหมายว่าด้วยการนิคมอุตสาหกรรม

“เขตประกอบการอุตสาหกรรม” หมายความว่า เขตประกอบการอุตสาหกรรม ตามกฎหมาย
ว่าด้วยโรงงาน หรือพื้นที่จัดสรรเพื่อการอุตสาหกรรมที่มีการจัดการระบายน้ำทิ้งส่งสู่แหล่งน้ำสาธารณะ
หรือออกสู่สิ่งแวดล้อม

“น้ำทิ้ง” หมายความว่า น้ำที่เกิดจากการประกอบกิจการ น้ำจากการใช้ของโรงงาน หรือน้ำ
จากกิจกรรมอื่นในโรงงานอุตสาหกรรม นิคมอุตสาหกรรม หรือเขตประกอบการอุตสาหกรรมที่จะระบายลงสู่
แหล่งน้ำสาธารณะหรือออกสู่สิ่งแวดล้อม

ข้อ ๔ กำหนดมาตรฐานควบคุมการระบายน้ำทิ้งจากโรงงานอุตสาหกรรมนิคมอุตสาหกรรม
และเขตประกอบการอุตสาหกรรมไว้ ดังต่อไปนี้

๔.๑ ความเป็นกรดและด่าง (pH) ตั้งแต่ ๕.๕ ถึง ๙.๐

๔.๒ อุณหภูมิ (Temperature) ไม่เกิน ๔๐ องศาเซลเซียส

๔.๓ สี (Color) ไม่เกิน ๓๐๐ เอดีเอ็มไอ

๔.๔ ของแข็งละลายน้ำทั้งหมด (Total Dissolved Solids หรือ TDS) มีค่าดังนี้
(๑) กรณีระบายลงแหล่งน้ำ ต้องไม่เกิน ๓,๐๐๐ มิลลิกรัมต่อลิตร

(๒) กรณีระบายลงแหล่งน้ำที่มีค่าของแข็งละลายน้ำทั้งหมดเกินกว่า ๓,๐๐๐
มิลลิกรัมต่อลิตร ค่าของแข็งละลายน้ำทั้งหมดในน้ำทิ้งจะระบายได้น้อยกว่าค่าของแข็งละลายน้ำทั้งหมด
ที่มีอยู่ในแหล่งน้ำนั้นไม่เกิน ๕,๐๐๐ มิลลิกรัมต่อลิตร

๔.๕ ของแข็งแขวนลอยทั้งหมด (Total Suspended Solids) ไม่เกิน ๕๐ มิลลิกรัมต่อลิตร

๔.๖ บิโอดี (Biochemical Oxygen Demand) ไม่เกิน ๒๐ มิลลิกรัมต่อลิตร

๔.๗ ซีโอดี (Chemical Oxygen Demand) ไม่เกิน ๑๒๐ มิลลิกรัมต่อลิตร

๔.๘ ซัลไฟด์ (Sulfide) ไม่เกิน ๑ มิลลิกรัมต่อลิตร

๔.๙ ไซยาไนด์ (Cyanides HCN) ไม่เกิน ๐.๒ มิลลิกรัมต่อลิตร

๔.๑๐ น้ำมันและไขมัน (Fat Oil and Grease) ไม่เกิน ๕ มิลลิกรัมต่อลิตร

๔.๑๑ ฟอร์มาลดีไฮด์ (Formaldehyde) ไม่เกิน ๑ มิลลิกรัมต่อลิตร

๔.๑๒ สารประกอบฟีนอล (Phenols) ไม่เกิน ๑ มิลลิกรัมต่อลิตร

๔.๑๓ คลอรีนอิสระ (Free Chlorine) ไม่เกิน ๑ มิลลิกรัมต่อลิตร

๔.๑๔ สารฆ่าศัตรูพืชและสัตว์ (Pesticide) ต้องตรวจไม่พบ

๔.๑๕ ทีเคเอ็น (Total Kjeldahl Nitrogen) ไม่เกิน ๑๐๐ มิลลิกรัมต่อลิตร

๔.๑๖ โลหะหนัก มีค่าดังนี้

(๑) สังกะสี (Zn) ไม่เกิน ๕.๐ มิลลิกรัมต่อลิตร

(๒) โครเมียมเฮกซะวาเลนต์ (Hexavalent Chromium) ไม่เกิน ๐.๒๕

มิลลิกรัมต่อลิตร

(๓) โครเมียมไตรวาเลนต์ (Trivalent Chromium) ไม่เกิน ๐.๓๕ มิลลิกรัมต่อลิตร

(๔) สารหนู (As) ไม่เกิน ๐.๒๕ มิลลิกรัมต่อลิตร

(๕) ทองแดง (Cu) ไม่เกิน ๒.๐ มิลลิกรัมต่อลิตร

(๖)ปรอท (Hg) ไม่เกิน ๐.๐๐๕ มิลลิกรัมต่อลิตร

(๗) แคดเมียม (Cd) ไม่เกิน ๐.๐๓ มิลลิกรัมต่อลิตร

(๘) แบเรียม (Ba) ไม่เกิน ๑.๐ มิลลิกรัมต่อลิตร

(๙) ซีลีเนียม (Se) ไม่เกิน ๐.๐๒ มิลลิกรัมต่อลิตร

(๑๐) ตะกั่ว (Pb) ไม่เกิน ๐.๒ มิลลิกรัมต่อลิตร

(๑๑) นิกเกิล (Ni) ไม่เกิน ๑.๐ มิลลิกรัมต่อลิตร

(๑๒) แมงกานีส (Mn) ไม่เกิน ๕.๐ มิลลิกรัมต่อลิตร

ข้อ ๕ การตรวจสอบค่ามาตรฐานน้ำทิ้งจากโรงงานอุตสาหกรรม นิคมอุตสาหกรรม และเขตประกอบการอุตสาหกรรม ตามข้อ ๔ ให้ใช้วิธีดังต่อไปนี้

๕.๑ ความเป็นกรดและด่าง ให้ใช้เครื่องวัดความเป็นกรดและด่างของน้ำ (pH Meter) ที่มีความละเอียดไม่ต่ำกว่า ๐.๑ หน่วย

๕.๒ อลูมิเนียม ให้ใช้เครื่องวัดอลูมิเนียมวัดขณะทำการกับตัวอย่าง

๕.๓ ซี ให้ใช้วิธีโอติเอมีโอ (ADMI Method)

๕.๔ ของแข็งละลายน้ำทั้งหมด ให้ใช้วิธีระเหยด้วยวิธีที่กรมการเกษตรของไทย (Glass Fiber Filter Disk) และอบแห้งที่อุณหภูมิ ๑๘๐ องศาเซลเซียส เป็นเวลาอย่างน้อย ๑ ชั่วโมง

๕.๕ ของแข็งแขวนลอยทั้งหมด ให้ใช้วิธีการกรองผ่านกระดาษกรองใยแก้ว (Glass Fiber Filter Disk) และอบแห้งที่อุณหภูมิ ๑๐๓ - ๑๐๕ องศาเซลเซียส เป็นเวลาอย่างน้อย ๑ ชั่วโมง

๕.๖ บีโอดี ให้ใช้วิธีบ่งตัวอย่างที่อุณหภูมิ ๒๐ องศาเซลเซียส เป็นเวลา ๕ วันติดต่อกัน และหาค่าออกซิเจนละลายด้วยวิธีโอไซด์โมดิฟิเคชัน (Azide Modification) หรือวิธีเนมเบรนอิเล็กโทรด (Membrane Electrode)

๕.๗ ซีโอดี ให้ใช้วิธีย่อยสลายโดยไฮโดรเจนเปอร์ออกไซด์โพแทสเซียมไดโครเมต (Potassium Dichromate)

๕.๘ ซัลไฟด์ ให้ใช้วิธีไอโอดเมตริก (Iodometric Method) หรือวิธีอินทิลินดู (Methylene Blue Method)

๕.๙ ไซยาโนต์ ให้ใช้การกลั่น (Distillation) และตรวจวัดด้วยวิธีเทียบสี (Colorimetric Method) หรือวิธี Flow Injection Analysis

๕.๑๐ น้ำมันและไขมัน ให้ใช้วิธีสกัดด้วยเทคนิค Liquid - Liquid Extraction หรือ Soxhlet Extraction ด้วยตัวทำละลายแล้วแยกหาน้ำมันของน้ำมันและไขมัน

๕.๑๑ ฟอรัมาลดีไฮด์ ให้ใช้วิธีเทียบสี (Colorimetric Method)

๕.๑๒ สารประกอบฟีนอล ให้ใช้การกลั่น (Distillation) และตรวจวัดด้วยวิธีเทียบสี (Colorimetric Method)

๕.๑๓ คลอรีนอิสระ ให้ใช้วิธีไตเตรท (Titrimetric Method) หรือวิธีเทียบสี (Colorimetric Method)

๕.๑๔ สารฆ่าศัตรูพืชและสัตว์ ให้ใช้วิธีก๊าซโครมาโตกราฟี (Gas-Chromatographic Method)

๕.๑๕ ฟีเคเอ็น ให้ใช้วิธีเคดาห์ล (Kjeldahl)

๕.๑๖ โลหะหนัก

(๑) สังกะสี ทองแดง แคดเมียม แบเรียม ตะกั่ว นิกเกิล และแมงกานีส ให้ใช้วิธีย่อยสลายด้วยตัวทำกรด (Acid digestion) และวัดหาปริมาณโลหะด้วยวิธีอะตอมมิกแอ็บซอร์ปชันสเปกโตรเมตริก (Atomic Absorption Spectrometry : AAS) หรือวิธีอินดักทีฟฟลูอิดเพลสลาสมา (Inductively Coupled Plasma)

(๒) โคโรเมียม

(ก) โคโรเมียมทั้งหมด ให้ใช้วิธีย่อยสลายด้วยตัวทำกรด (Acid digestion) และวัดหาปริมาณโลหะด้วยวิธีอะตอมมิกแอ็บซอร์ปชันสเปกโตรเมตริก (Atomic Absorption Spectrometry: AAS) หรือวิธีอินดักทีฟฟลูอิดเพลสลาสมา (Inductively Coupled Plasma)

(ข) โคโรเมียมแยกเฉพาะเลนท์ ให้ใช้วิธีเทียบสี (Colorimetric Method) หรือวิธีสกัดและตรวจวัดด้วยวิธีอะตอมมิกแอ็บซอร์ปชันสเปกโตรเมตริก (Atomic Absorption Spectrometry: AAS) หรือวิธีสกัดและตรวจวัดด้วยวิธีอินดักทีฟฟลูอิดเพลสลาสมา (Inductively Coupled Plasma)

(ค) โคโรเมียมไตรวาเลนท์ ให้ใช้วิธีคำนวณจากค่าส่วนต่างของโครเมียมทั้งหมดกับโครเมียมแยกเฉพาะเลนท์

(๓) สารหนูและซีลีเนียม ให้ใช้วิธีอะตอมมิกแอ็บซอร์ปชันสเปกโตรโฟโตเมตริก (Atomic Absorption Spectrophotometry) ชนิดไฮโดรเจนเบอร์เซชัน (Hydride Generation) หรือวิธีอินดักทีฟฟลูอิดเพลสลาสมา (Inductively Coupled Plasma)

(๔)ปรอท ให้ใช้วิธีคอลด์เวปอะตอมมิกแอ็บซอร์ปชันสเปกโตรเมตริก (Cold Vapor Atomic Absorption Spectrometry) หรือวิธีคอลด์เวปอะตอมมิกฟลูออเรสเซนซ์สเปกโตรเมตริก (Cold Vapor Atomic Fluorescence Spectrometry) หรือวิธีอินดักทีฟฟลูอิดเพลสลาสมา (Inductively Coupled Plasma)

ข้อ ๖ การตรวจสอบค่ามาตรฐานน้ำทิ้งจากโรงงานอุตสาหกรรม นิคมอุตสาหกรรม และเขตประกอบการอุตสาหกรรม ตามข้อ ๕ ให้เป็นไปตามคู่มือวิเคราะห์น้ำและน้ำเสียของสมาคมวิศวกรรมสิ่งแวดล้อมแห่งประเทศไทย หรือ Standard Methods for the Examination of Water and Wastewater ซึ่ง American Public Health Association, American Water Work Association และ Water Environment Federation ของประเทศสหรัฐอเมริกากำหนด หรือตามที่คณะกรรมการควบคุมมลพิษประกาศในราชกิจจานุเบกษา

ข้อ ๗ การเก็บตัวอย่างน้ำทิ้งเพื่อการตรวจสอบมาตรฐานควบคุมการระบายน้ำทิ้งจากโรงงานอุตสาหกรรม นิคมอุตสาหกรรม และเขตประกอบการอุตสาหกรรม ตามข้อ ๔ ให้เป็นดังต่อไปนี้

๗.๑ จุดเก็บตัวอย่าง ให้เก็บในจุดระบายน้ำทิ้งลงสู่แหล่งน้ำสาธารณะหรือออกสู่สิ่งแวดล้อมหรือจุดอื่นที่สามารถใช้เป็นตัวแทนของน้ำทิ้งระบายออกจากโรงงานอุตสาหกรรม นิคมอุตสาหกรรม และเขตประกอบการอุตสาหกรรม ในกรณีมีการระบายน้ำทิ้งหลายจุดให้เก็บทุกจุด

๗.๒ วิธีการเก็บตัวอย่างน้ำทิ้ง ณ จุดเก็บตัวอย่างตาม ๗.๑ ให้เก็บแบบจับจุ่ม (Grab Sample)

ข้อ ๘ ประกาศนี้ไม่ใช้บังคับกับแหล่งกำเนิดมลพิษที่มีการกำหนดมาตรฐานควบคุมการระบายน้ำทั้งตามกฎหมายว่าด้วยการส่งเสริมและรักษาคุณภาพสิ่งแวดล้อมแห่งชาติไว้เป็นการเฉพาะ

ข้อ ๙ ประกาศนี้ให้ใช้บังคับเมื่อพ้นกำหนดหนึ่งปีนับจากแต่วันประกาศในราชกิจจานุเบกษาเป็นต้นไป

ประกาศ ณ วันที่ ๒๙ มีนาคม พ.ศ. ๒๕๕๙

พลเอก สุรศักดิ์ กาญจนรัตน์

รัฐมนตรีว่าการกระทรวงทรัพยากรธรรมชาติและสิ่งแวดล้อม

ประกาศกระทรวงอุตสาหกรรม

เรื่อง กำหนดมาตรฐานควบคุมการระบายน้ำทิ้งจากโรงงาน

พ.ศ. ๒๕๖๐

โดยที่เป็นการสมควรปรับปรุงการกำหนดมาตรฐานควบคุมการระบายน้ำทิ้งจากการประกอบกิจการโรงงาน เพื่อให้ค่ามาตรฐานและวิธีการตรวจสอบน้ำทิ้งจากโรงงานให้เหมาะสมและเป็นไปตามมาตรฐานสากล รวมถึงเป็นการควบคุมการระบายน้ำทิ้งจากโรงงาน อุตสาหกรรมในข้อ ๑๔ แห่งกฎกระทรวงฉบับที่ ๒ (พ.ศ. ๒๕๓๔) ออกตามความในพระราชบัญญัติโรงงาน พ.ศ. ๒๕๓๕ ที่ระบุว่า "ห้ามระบายน้ำทิ้งออกจากโรงงาน เว้นแต่ได้ทำการอย่างหนึ่งหรือหลายอย่างจนน้ำทิ้งนั้นมีลักษณะเป็นไปตามที่รัฐมนตรีกำหนดโดยประกาศในราชกิจจานุเบกษา แต่ทั้งนี้ต้องไม่ใช้วิธีทำให้เจือจาง (dilution)" รัฐมนตรีว่าการกระทรวงอุตสาหกรรมจึงออกประกาศ ดังต่อไปนี้

ข้อ ๑ ประกาศนี้เรียกว่า "ประกาศกระทรวงอุตสาหกรรม เรื่อง กำหนดมาตรฐานควบคุมการระบายน้ำทิ้งจากโรงงาน พ.ศ. ๒๕๖๐"

ข้อ ๒ ประกาศนี้ใช้บังคับตั้งแต่วันที่ ๗ มิถุนายน พ.ศ. ๒๕๖๐ เป็นต้นไป

ข้อ ๓ ให้ยกเลิกประกาศกระทรวงอุตสาหกรรม ฉบับที่ ๒ (พ.ศ. ๒๕๓๔) ออกตามความในพระราชบัญญัติโรงงาน พ.ศ. ๒๕๓๕ เรื่อง กำหนดคุณลักษณะของน้ำทิ้งที่ระบายออกจากโรงงาน ลงวันที่ ๑๔ มิถุนายน พ.ศ. ๒๕๓๔

ข้อ ๔ ในประกาศนี้

"โรงงาน" หมายความว่า โรงงานจำพวกที่ ๑ จำพวกที่ ๒ จำพวกที่ ๓ ตามกฎหมายว่าด้วยโรงงาน

"น้ำทิ้ง" หมายความว่า น้ำที่เกิดจากการประกอบกิจการโรงงาน น้ำจากการใช้น้ำของโรงงาน หรือน้ำจากกิจกรรมอื่นในโรงงาน ที่จะระบายออกจากโรงงาน หรือเขตประกอบการอุตสาหกรรม

ข้อ ๕ มาตรฐานน้ำทิ้ง ต้องมีคุณภาพ ดังต่อไปนี้

๕.๑ ความเป็นกรดและด่าง (pH) ตั้งแต่ ๕.๔ ถึง ๙.๐

๕.๒ อุณหภูมิ (Temperature) ไม่เกิน ๔๐ องศาเซลเซียส

๕.๓ สี (Color) ไม่เกิน ๓๐๐ เอิตีเอ็มไอ

๕.๔ ของแข็งละลายน้ำทั้งหมด (Total Dissolved Solids หรือ TDS) มีค่าดังนี้

(๑) กรณีระบายลงแหล่งน้ำ ต้องไม่เกิน ๓,๐๐๐ มิลลิกรัมต่อลิตร

(๒) กรณีระบายลงแหล่งน้ำที่มีค่าของแข็งละลายน้ำทั้งหมดเกินกว่า ๓,๐๐๐ มิลลิกรัมต่อลิตร ค่าของแข็งละลายน้ำทั้งหมดในน้ำทิ้งที่จะระบายได้ต้องมีค่าเกินกว่าค่าของแข็งละลายน้ำทั้งหมดที่มีอยู่ในแหล่งน้ำนั้นไม่เกิน ๕,๐๐๐ มิลลิกรัมต่อลิตร

๕.๕ ของแข็งแขวนลอยทั้งหมด (Total Suspended Solids) ไม่เกิน ๕๐ มิลลิกรัมต่อลิตร

๕.๖ บิโอดี (Biochemical Oxygen Demand) ไม่เกิน ๒๐ มิลลิกรัมต่อลิตร

๕.๗ ซีโอดี (Chemical Oxygen Demand) ไม่เกิน ๑๖๐ มิลลิกรัมต่อลิตร

๕.๘ ซัลไฟด์ (Sulfide) ไม่เกิน ๑ มิลลิกรัมต่อลิตร

๕.๙ ไซยาไนด์ (Cyanides CN) ไม่เกิน ๐.๒ มิลลิกรัมต่อลิตร

๕.๑๐ น้ำมันและไขมัน (Oil and Grease) ไม่เกิน ๕ มิลลิกรัมต่อลิตร

๕.๑๑ ฟอร์มาลดีไฮด์ (Formaldehyde) ไม่เกิน ๑ มิลลิกรัมต่อลิตร

๕.๑๒ สารประกอบฟีนอล (Phenols) ไม่เกิน ๑ มิลลิกรัมต่อลิตร

๕.๑๓ คลอรีนอิสระ (Free Chlorine) ไม่เกิน ๑ มิลลิกรัมต่อลิตร

๕.๑๔ สารฆ่าศัตรูพืชและสัตว์ (Pesticide) ต้องตรวจไม่พบ

๕.๑๕ ทีเคเอ็น (Total Kjeldahl Nitrogen) ไม่เกิน ๑๐๐ มิลลิกรัมต่อลิตร

๕.๑๖ โลหะหนัก มีค่าดังนี้

(๑) สังกะสี (Zn) ไม่เกิน ๕.๐ มิลลิกรัมต่อลิตร

(๒) โครเมียมเฮกซะวาเลนต์ (Hexavalent Chromium) ไม่เกิน ๐.๒๕

มิลลิกรัมต่อลิตร

มิลลิกรัมต่อลิตร

(๓) โครเมียมไตรวาเลนต์ (Trivalent Chromium) ไม่เกิน ๐.๗๕

(๔) สารหนู (As) ไม่เกิน ๐.๒๕ มิลลิกรัมต่อลิตร

(๕) ทองแดง (Cu) ไม่เกิน ๒.๐ มิลลิกรัมต่อลิตร

(๖)ปรอท (Hg) ไม่เกิน ๐.๐๐๕ มิลลิกรัมต่อลิตร

(๗) แคดเมียม (Cd) ไม่เกิน ๐.๐๓ มิลลิกรัมต่อลิตร

(๘) แบเรียม (Ba) ไม่เกิน ๑.๐ มิลลิกรัมต่อลิตร

(๙) ซีลีเนียม (Se) ไม่เกิน ๐.๐๒ มิลลิกรัมต่อลิตร

(๑๐) ตะกั่ว (Pb) ไม่เกิน ๐.๒ มิลลิกรัมต่อลิตร

(๑๑) นิกเกิล (Ni) ไม่เกิน ๑.๐ มิลลิกรัมต่อลิตร

(๑๒) แมงกานีส (Mn) ไม่เกิน ๕.๐ มิลลิกรัมต่อลิตร

ข้อ ๖ การตรวจสอบค่ามาตรฐานน้ำทิ้งจากโรงงาน ตามข้อ ๕ ให้ใช้วิธีดังต่อไปนี้

๖.๑ ความเป็นกรดและด่าง ให้ใช้เครื่องมือวัดความเป็นกรดและด่างของน้ำ (pH Meter) ที่มีความละเอียดไม่ต่ำกว่า ๐.๑ หน่วย

๖.๒ อุณหภูมิ ให้ใช้เครื่องมือวัดอุณหภูมิวัดขณะทำการเก็บตัวอย่าง

- ๖.๓ สี ให้ใช้วิธีเอ็ดเอ็มไอ (ADMI Method)
- ๖.๔ ขอบแข็งละลายน้ำทั้งหมด ให้ใช้วิธีระเหยด้วยอ่างที่กรองผ่านกระดาษกรองใยแก้ว (Glass Fiber Filter Disk) แลอบแห้งที่อุณหภูมิ ๑๘๐ องศาเซลเซียส เป็นเวลาอย่างน้อย ๑ ชั่วโมง
- ๖.๕ ของแข็งแขวนลอยทั้งหมด ให้ใช้วิธีการกรองผ่านกระดาษกรองใยแก้ว (Glass Fiber Filter) แลอบแห้งที่อุณหภูมิ ๑๐๓-๑๐๕ องศาเซลเซียส เป็นเวลาอย่างน้อย ๑ ชั่วโมง
- ๖.๖ ซีอี ให้ใช้สีปมตัวอย่างที่อุณหภูมิ ๒๐ องศาเซลเซียส เป็นเวลา ๕ วัน ติดต่อกัน และหาค่าออกซิเจนละลายด้วยวิธีไอไดโมติเคชั่น (Azide Modification) หรือวิธีเมมเบรนอิเล็กโทรด (Membrane Electrode)
- ๖.๗ ซีอี ให้ใช้วิธีย่อยสลายโดยใช้โพแทสเซียมไดโครเมต (Potassium Dichromate)
- ๖.๘ ซีอี ให้ใช้วิธีไอโอดเมตริก (Iodometric Method) หรือวิธีเมทิลีนบลู (Methylene Blue Method)
- ๖.๙ ไฮโดรไนต์ ให้ใช้การกลั่น (Distillation) และตรวจวัดด้วยวิธีเทียบสี (Colorimetric Method) หรือวิธี Flow Injection Analysis
- ๖.๑๐ น้ำมันและไขมัน ให้ใช้วิธีสกัดด้วยเทคนิค Liquid - Liquid Extraction หรือ Soxhlet Extraction ด้วยตัวทำละลายแล้วแยกหาน้ำมันของน้ำมันและไขมัน
- ๖.๑๑ ฟอรัมลิตีเอต์ ให้ใช้วิธีเทียบสี (Colorimetric Method)
- ๖.๑๒ สารประกอบฟีนอล ให้ใช้การกลั่น (Distillation) และตรวจวัดด้วยวิธีเทียบสี (Colorimetric Method)
- ๖.๑๓ คลอรีนอิสระ ให้ใช้วิธีไตเตรท (Titrimetric Method) หรือวิธีเทียบสี (Colorimetric Method)
- ๖.๑๔ สารฆ่าศัตรูพืชและสัตว์ ให้ใช้วิธีก๊าซโครมาโตกราฟี (Gas-Chromatographic Method) หรือวิธีไฮเพอร์ฟอร์แมนซ์ ลิควิด โครมาโตกราฟี (High-Performance Liquid Chromatographic Method)
- ๖.๑๕ ฟีเคเอ็น ให้ใช้วิธีเจลดาล์ (Kjeldahl)
- ๖.๑๖ โลหะหนัก
- (๑) สังกะสี ทองแดง แคดเมียม แบรียม ตะกั่ว นิกเกิลและแมงกานีส ให้ใช้วิธีย่อยสลายตัวอย่างด้วยกรด (Acid digestion) และวัดหาปริมาณโลหะด้วยวิธีอะตอมมิคแบบของพืชน
- สเปกโตรเมตรี (Atomic Absorption Spectrometry : AAS) หรือวิธีอินดักทีฟฟิเลพลาสมา (Inductively Coupled Plasma)
- (๒) โครเมียม

- ก) โครเมียมทั้งหมด ให้ใช้วิธีย่อยสลายตัวอย่างด้วยกรด (Acid digestion) และวัดหาปริมาณโลหะด้วยวิธีอะตอมมิคแบบของพืชนสเปกโตรเมตรี (Atomic Absorption Spectrometry : AAS) หรือวิธีอินดักทีฟฟิเลพลาสมา (Inductively Coupled Plasma)
- ข) โครเมียมแยกชะวาลานท์ ให้ใช้วิธีเทียบสี (Colorimetric Method) หรือวิธีสกัดและตรวจวัดด้วยวิธีอะตอมมิคแบบของพืชนสเปกโตรเมตรี (Atomic Absorption Spectrometry : AAS) หรือวิธีสกัดและตรวจวัดด้วยวิธีอินดักทีฟฟิเลพลาสมา (Inductively Coupled Plasma)
- ค) โครเมียมไตรวาเลนท์ ให้ใช้วิธีคำนวณจากค่าส่วนต่างของโครเมียมทั้งหมดกับโครเมียมแยกชะวาลานท์
- (๓) สารหนูและซีลีเนียม ให้ใช้วิธีอะตอมมิคแบบของพืชนสเปกโตรโฟโตเมตรี (Atomic Absorption Spectrophotometry) ชนิดไฮโดรเจนเฮนเรชั่น (Hydride Generation) หรือวิธีอินดักทีฟฟิเลพลาสมา (Inductively Coupled Plasma)
- (๔) ปปรอท ให้ใช้วิธีโคลด์เวปเปอร์อะตอมมิคแบบของพืชนสเปกโตรเมตรี (Cold Vapor Atomic Absorption Spectrometry) หรือวิธีโคลด์เวปเปอร์อะตอมมิคฟลูออเรสเซนซ์ สเปกโตรเมตรี (Cold Vapor Atomic Fluorescence Spectrometry) หรือวิธีอินดักทีฟฟิเลพลาสมา (Inductively Coupled Plasma)
- ข้อ ๗ การตรวจสอบค่ามาตรฐานน้ำทิ้งจากโรงงาน ตามข้อ ๖ ให้เป็นไปตามคู่มือวิเคราะห์น้ำและน้ำเสียของสมาคมวิศวกรรมสิ่งแวดล้อมแห่งประเทศไทย หรือ Standard Methods for the Examination of Water and Wastewater ซึ่ง American Public Health Association, American Water Work Association และ Water Environment Federation ของประเทศสหรัฐอเมริกากำหนด หรือตามที่กรมโรงงานอุตสาหกรรมกำหนด
- ข้อ ๘ การเก็บตัวอย่างน้ำทิ้งเพื่อการตรวจสอบค่ามาตรฐาน ตามข้อ ๕ ให้เป็นดังต่อไปนี้
- ๘.๑ จุดเก็บตัวอย่าง ให้เก็บในจุดระบายทิ้งออกจากโรงงาน ไม่ว่าจะมิใช่จุดเดียวหรือหลายจุดก็ตาม หรือจุดอื่นที่สามารถใช้เป็นตัวแทนของน้ำทิ้งระบายออกจากโรงงาน กรณีมีการระบายทิ้งหลายจุดให้เก็บทุกจุด
- ๘.๒ วิธีการเก็บตัวอย่างน้ำทิ้ง ณ จุดเก็บตัวอย่างตาม ๘.๑ ให้เก็บแบบจ้วง (Grab Sample)
- ข้อ ๙ การกำหนดค่ามาตรฐานน้ำทิ้งให้แตกต่างกันไปจากข้อ ๕ สำหรับโรงงานในประเภทหรือชนิดใดเป็นการเฉพาะให้เป็นไปตามประกาศกรมโรงงานอุตสาหกรรม

ข้อ ๑๐ ให้ประกาศกรมโรงงานอุตสาหกรรม (พ.ศ. ๒๕๓๙) เรื่อง กำหนดคุณลักษณะน้ำทิ้ง
ที่ระบายออกนอกโรงงานให้มีค่าแตกต่างจากที่กำหนดไว้ในประกาศกระทรวงอุตสาหกรรม ฉบับที่ ๒
(พ.ศ. ๒๕๓๙) เรื่อง กำหนดคุณลักษณะของน้ำทิ้งที่ระบายออกจากรองาน ลงวันที่ ๑๘ กุมภาพันธ์
พ.ศ. ๒๕๔๐ ยังคงบังคับใช้ได้ต่อไปจนกว่าจะได้มีการยกเลิก

ประกาศ ณ วันที่ ๓๐ พฤษภาคม พ.ศ. ๒๕๖๐

อุตตม สาวนายน

รัฐมนตรีว่าการกระทรวงอุตสาหกรรม



ประกาศกรมอนามัย

เรื่อง เกณฑ์เสนอแนะคุณภาพน้ำบริโภคเพื่อการเฝ้าระวัง กรมอนามัย

พ.ศ. ๒๕๖๓

โดยที่เป็นการสมควรปรับปรุงเกณฑ์เสนอแนะคุณภาพน้ำบริโภคเพื่อการเฝ้าระวัง พ.ศ. ๒๕๕๓ ให้ทันต่อสถานการณ์การเปลี่ยนแปลงในปัจจุบัน เพื่อกำหนดมาตรฐานคุณภาพน้ำบริโภคและการเฝ้าระวัง คุณภาพน้ำบริโภคที่เป็นมาตรฐานสำหรับภาคดำเนินงานตามบทบาทภารกิจของกรมอนามัย ซึ่งจะเป็นการคุ้มครองสุขภาพอนามัยของประชาชน และสนับสนุนส่งเสริมในการจัดการคุณภาพน้ำบริโภคให้เหมาะสม และปลอดภัย

อาศัยอำนาจตามความในมาตรา ๓๒ แห่งพระราชบัญญัติระเบียบบริหารราชการแผ่นดิน พ.ศ. ๒๕๕๓ และมติกรมอนามัยจึงออกประกาศไว้ ดังต่อไปนี้

ข้อ ๑ ประกาศนี้เรียกว่า “ประกาศกรมอนามัย เรื่อง เกณฑ์เสนอแนะคุณภาพน้ำบริโภคเพื่อการเฝ้าระวัง กรมอนามัย พ.ศ. ๒๕๖๓”

ข้อ ๒ ให้ยกเลิก ประกาศกรมอนามัย เรื่อง เกณฑ์เสนอแนะคุณภาพน้ำบริโภคเพื่อการเฝ้าระวัง ลงวันที่ ๑๓ ตุลาคม ๒๕๕๓

ข้อ ๓ ในประกาศนี้

“น้ำบริโภค” หมายความว่า น้ำประปา น้ำผิวดิน น้ำบ่อตื้น น้ำบาดาล น้ำฝน ที่ถูกสุขอนามัย มีวัตถุประสงค์เพื่อการดื่มกิน บรรจุกระบอกอาหาร ล้างหน้า แปรพื้น บ้วนปาก

“เหตุที่อาจส่งผลกระทบต่อคุณภาพน้ำบริโภค” หมายความว่า เหตุการณ์ที่ไม่ได้คาดการณ์ไว้ล่วงหน้าที่ยาส่งผลกระทบต่อคุณภาพน้ำบริโภค ทั้งทางด้านกายภาพ ด้านเคมี และด้านชีวภาพ เช่น สาธารณภัย ที่มีผู้ทำให้เกิดขึ้น อุบัติเหตุ หรือโรคระบาดที่นับว่าเป็นสื่อ เป็นต้น

“การเฝ้าระวังคุณภาพน้ำบริโภค” หมายความว่า การตรวจประเมินคุณลักษณะต่างๆ ของน้ำบริโภค ที่เป็นระบบต่อเนื่อง เพื่อติดตามสถานการณ์ที่เกี่ยวข้องกับสุขภาพ โดยการทำหาคัดและรวบรวมข้อมูลสำคัญ มาตรวจสอบความถูกต้อง เพื่อให้รู้ข้อจำกัดการจัดการ วิเคราะห์สภาพปัญหาคุณภาพน้ำ เพื่อนำไปสู่การปรับปรุง การดำเนินงานทางสาธารณสุข เช่น การพบพบความผิดปกติของน้ำบริโภค การส่งเสริมสุขภาพและป้องกัน ควบคุมโรคหรือภัยอันตรายอย่างรวดเร็วก่อนเกิดการณ์

ข้อ ๔ คุณภาพน้ำบริโภคพื้นที่ทั่วไป ให้เป็นไปตามเกณฑ์คุณภาพน้ำบริโภคตามบัญชีหมายเลข ๑ ที่แนบท้ายประกาศนี้ และควรดำเนินการเฝ้าระวังคุณภาพน้ำบริโภคอย่างน้อยปีละ ๑ ครั้ง

กรณีเกิดเหตุที่อาจส่งผลกระทบต่อคุณภาพน้ำบริโภค เกณฑ์คุณภาพน้ำบริโภคให้เป็นไปตาม บัญชีหมายเลข ๒ ที่แนบท้ายประกาศนี้ ทั้งนี้ การเฝ้าระวังคุณภาพน้ำบริโภคให้อ้างอิงคุณลักษณะหรือ พารามิเตอร์ที่อาจก่อให้เกิดความเสียต่อสุขภาพให้เป็นไปตามเกณฑ์การประเมินแหล่งน้ำที่อาจส่งผลกระทบต่อคุณภาพน้ำบริโภคของหน่วยงานที่เกี่ยวข้อง

บัญชีหมายเลข ๑

เกณฑ์เสนอแนะคุณภาพน้ำบริโภค เพื่อการเฝ้าระวังพื้นที่ทั่วไป

พารามิเตอร์	หน่วยวัด	ค่ามาตรฐาน	วิธีวิเคราะห์
ด้านกายภาพ			
ความขุ่น (Turbidity)	เอ็นทียู	ไม่เกิน ๕	Nephelometry
สีปรากฏ (Apparent color)	แพลตตินัมโคบอลต์	ไม่เกิน ๑๕	Spectrophotometric-single-wavelength, visual comparison method
ความเป็นกรดและด่าง (pH)	-	๖.๕ - ๘.๕	Electrometric method
ด้านเคมีทั่วไป			
ของแข็งละลายน้ำทั้งหมด (Total dissolved solids)	มิลลิกรัมต่อลิตร	ไม่เกิน ๕๐๐	TDS dried at ๑๘๐ องศาเซลเซียส, Gravimetric, Electrometric method
ความกระด้าง (Hardness)	มิลลิกรัมต่อลิตร (as CaCO ₃)	ไม่เกิน ๓๐๐	EDTA titrimetric
ซัลเฟต (Sulfate)	มิลลิกรัมต่อลิตร	ไม่เกิน ๒๕๐	Turbidimetry, ion chromatography
คลอไรด์ (Chloride)	มิลลิกรัมต่อลิตร	ไม่เกิน ๒๕๐	Argentometry, ion chromatography
ไนเตรต (Nitrate)	มิลลิกรัมต่อลิตร (as NO ₃)	ไม่เกิน ๕๐	Cadmium reduction, ion chromatography, spectrophotometry
ไนไตรท์ (Nitrite)	มิลลิกรัมต่อลิตร (as NO ₂)	ไม่เกิน ๓	Cadmium reduction, ion chromatography, spectrophotometry
ฟลูออไรด์ (Fluoride)	มิลลิกรัมต่อลิตร	ไม่เกิน ๐.๗	ion chromatography, SPADNS colorimetric method, ion-selective electrode
ด้านเคมี (โลหะหนัก)			
เหล็ก (Iron)	มิลลิกรัมต่อลิตร	ไม่เกิน ๐.๓	AAS (flame), ICP, spectrophotometry
แมงกานีส (Manganese)	มิลลิกรัมต่อลิตร	ไม่เกิน ๐.๓	AAS (flame), ICP, spectrophotometry
ทองแดง (Copper)	มิลลิกรัมต่อลิตร	ไม่เกิน ๑	AAS (flame), ICP, spectrophotometry
สังกะสี (Zinc)	มิลลิกรัมต่อลิตร	ไม่เกิน ๓	AAS (flame), ICP, spectrophotometry
ด้านเคมี (โลหะหนักที่เป็นพิษ)			
ตะกั่ว (Lead)	มิลลิกรัมต่อลิตร	ไม่เกิน ๐.๐๑	AAS (graphite furnace), ICP
โครเมียมรวม (Total chromium)	มิลลิกรัมต่อลิตร	ไม่เกิน ๐.๐๕	AAS (graphite furnace), CP
แคดเมียม (Cadmium)	มิลลิกรัมต่อลิตร	ไม่เกิน ๐.๐๐๓	AAS (graphite furnace), ICP
สารหนู (Arsenic)	มิลลิกรัมต่อลิตร	ไม่เกิน ๐.๐๑	AAS (vapor generation technique), ICP, graphite furnace
ปรอท (Mercury)	มิลลิกรัมต่อลิตร	ไม่เกิน ๐.๐๐๑	AAS (vapor generation technique), ICP, Automatic direct mercury analyzer
ด้านชีวภาพ			
โคลิฟอร์มแบคทีเรีย (Total coliforms bacteria)	ต่อ ๑๐๐ มิลลิตร	ไม่พบ	Presence-Absence Test
อีโคไล (Escherichia coli)	เอ็มพีเอ็น ต่อ ๑๐๐ มิลลิตร	น้อยกว่า ๑.๑	MPN method
	เอ็มพีเอ็น ต่อ ๑๐๐ มิลลิตร	ไม่พบ	Presence-Absence Test
	เอ็มพีเอ็น ต่อ ๑๐๐ มิลลิตร	น้อยกว่า ๑.๑	MPN method

หมายเหตุ : วิธีวิเคราะห์ในแต่ละพารามิเตอร์ ให้เลือกใช้วิธีใดอย่างหนึ่งในการตรวจวัด

บัญชีหมายเลข ๒

เกณฑ์เสนอแนะคุณภาพน้ำบริโภค ในลักษณะเกิดเหตุที่อาจส่งผลกระทบต่อคุณภาพน้ำบริโภค

พารามิเตอร์	หน่วยวัด	ค่ามาตรฐาน	วิธีวิเคราะห์
พื้นที่อุตสาหกรรม			
สารพิษอื่นๆ			
ลิเนียร์อัลคิลเบนซีนซัลโฟเนต (Linear Alkyl Benzene Sulfonate)	มิลลิกรัมต่อลิตร	๐.๒	APHA, AWWA, WEF, 23 rd ed., 2017
อะลูมิเนียม (Aluminium)	มิลลิกรัมต่อลิตร	๐.๒	ICP-MS, spectrophotometry, AAS, ICP
แบเรียม (Barium)	มิลลิกรัมต่อลิตร	๐.๗	AAS (Graphite Furnace), ICP, CP-MS
เบริลเลียม (Beryllium)	มิลลิกรัมต่อลิตร	๐.๐๐๔	ICP-MS
โบรอน (Boron)	มิลลิกรัมต่อลิตร	๒.๔	ICP-MS, Electrothermal atomic absorption
ไซยาไนด์ (Cyanide)	มิลลิกรัมต่อลิตร	๐.๐๗	Ion-Selective Electrode, continuous flow injection method, spectrophotometry, cyanide chromatography
นิกเกิล (Nickel)	มิลลิกรัมต่อลิตร	๐.๐๗	ICP-MS
ซีลีเนียม (Selenium)	มิลลิกรัมต่อลิตร	๐.๐๑	AAS (Vapor Generation Technique), ICP-MS
สไตรีน (Styrene)	มิลลิกรัมต่อลิตร	๐.๐๖	GC-MS
ไวนิลคลอไรด์ (Vinyl chloride)	มิลลิกรัมต่อลิตร	๐.๐๐๓	HPLC, GC
สารอินทรีย์ระเหยง่ายในกลุ่ม BTEX			
เบนซีน (Benzene)	มิลลิกรัมต่อลิตร	๐.๐๑	GC-MS, GC/PID
โทลูอีน (Toluene)	มิลลิกรัมต่อลิตร	๐.๗	GC-MS, GC/FID
เอทิลเบนซีน (Ethylbenzene)	มิลลิกรัมต่อลิตร	๐.๓	GC-MS, GC/PID
ไซลีนทั้งหมด (Total Xylenes)	มิลลิกรัมต่อลิตร	๐.๕	GC-MS, GC/FID
สารอินทรีย์ระเหยง่าย (VOCs)			
คาร์บอนเตตระคลอไรด์ (Carbon tetrachloride)	มิลลิกรัมต่อลิตร	๐.๐๐๔	GC-MS, GC/PID, GC/ELCD
1,2 ไดคลอโรอีเทน (1,2-Dichloroethane)	มิลลิกรัมต่อลิตร	๐.๐๓	GC-MS, GC/PID, GC/ELCD
1,2 ไดคลอโรเอทีน (1,2-Dichloroethene)	มิลลิกรัมต่อลิตร	๐.๐๕	GC-MS, GC/PID, GC/ELCD
ไดคลอโรมีเทน (Dichloromethane)	มิลลิกรัมต่อลิตร	๐.๐๒	GC-MS, GC/PID, GC/ELCD
เตตระคลอโรเอทีน (Tetrachloroethene)	มิลลิกรัมต่อลิตร	๐.๐๔	GC-MS, GC/PID, GC/ELCD
ไตรคลอโรเอทีน (Trichloroethene)	มิลลิกรัมต่อลิตร	๐.๐๗	GC-MS, GC/PID, GC/ELCD
1,1,1-ไตรคลอโรอีเทน (1,1,1-trichloroethane)	มิลลิกรัมต่อลิตร	๒	GC-MS, GC/PID, GC/ELCD

พาราไมเตอร์	หน่วยวัด	ค่ามาตรฐาน	วิธีวิเคราะห์
ไตรฮาโลมีเทน (Trihalomethane)			
คลอโรฟอร์ม (Chloroform)	มิลลิกรัมต่อลิตร	๐.๓	GC
โบรมोไดคลอโรมีเทน (Bromo dichloromethane)	มิลลิกรัมต่อลิตร	๐.๐๖	GC
ไดโบรมไดคลอโรมีเทน (Di bromochloromethane)	มิลลิกรัมต่อลิตร	๐.๑	GC
โบรมิฟอร์ม (Bromoform)	มิลลิกรัมต่อลิตร	๐.๑	GC
สถานการณ์โรคระบาด			
ด้านชีวภาพ			
<i>Clostridium perfringens</i>	ต่อ ๑๐๐ มิลลิลิตร	ไม่พบ	EA 2010, FDA BAM online
<i>Pseudomonas aeruginosa</i>	ต่อ ๒๕๐ มิลลิลิตร	ไม่พบ	ISO 16266
<i>Staphylococcus aureus</i>	ต่อ ๑๐๐ มิลลิลิตร	ไม่พบ	APHA/AWWA/WEF, 23 rd ed. 2017, FDA BAM online
<i>Salmonella</i> spp.	ต่อ ๑๐๐ มิลลิลิตร	ไม่พบ	ISO 19250, APHA/AWWA/WEF, 23 rd ed. 2017
<i>Shigella</i> spp.	ต่อ ๑๐๐ มิลลิลิตร	ไม่พบ	ISO 21567
<i>Vibrio cholerae</i>	ต่อ ๑๐๐ มิลลิลิตร	ไม่พบ	APHA/AWWA/WEF, 23 rd ed. 2017, FDA BAM online
Hepatitis A virus	ต่อ ๑๐๐ มิลลิลิตร	ไม่พบ	Real time PCR, PCR, IgM
Norovirus	ต่อ ๑๐๐ มิลลิลิตร	ไม่พบ	Real time PCR, PCR, ELISA
Rotavirus	ต่อ ๑๐๐ มิลลิลิตร	ไม่พบ	Real time PCR, PCR
<i>Cryptosporidium hominis/parvum</i>	ต่อ ๑๐๐ ลิตร	ไม่พบ	Special staining: Trichrome, Acid-fast stain PCR, Real-time PCR
<i>Giardia intestinalis</i>	ต่อ ๑๐ ลิตร	ไม่พบ	wet mount microscopy, concentration method (centrifugation ด้วย Formalin และ Ethyl acetate), Normal และตรวจยืนยันด้วย Iodine
<i>Cyclospora</i> spp.	ต่อ ๑๐ ลิตร	ไม่พบ	Special staining: Trichrome, Acid-fast stain PCR, Real-time PCR
พื้นที่เกษตรกรรม			
สารเคมี (สารฆ่าศัตรูพืชและสัตว์)			
Atrazine	ไมโครกรัมต่อลิตร	๒	GC-MS, HPLC
Carbofuran	ไมโครกรัมต่อลิตร	๗	GC with nitrogen-phosphorus detector, reverse-phase HPLC with fluorescence detector
Chlorpyrifos	ไมโครกรัมต่อลิตร	๓๐	GC, HPLC
DDT & metabolites	ไมโครกรัมต่อลิตร	๑	GC/ECD, GC-MS
2,4-D	ไมโครกรัมต่อลิตร	๓๐	GC, HPLC
Glyphosate – isopropyl ammonium	ไมโครกรัมต่อลิตร	๕๐๐	GC, HPLC
Paraquat dichloride	ไมโครกรัมต่อลิตร	๑๐	GC, HPLC

หมายเหตุ : วิธีวิเคราะห์ในแต่ละพารามิเตอร์ ให้เลือกใช้วิธีใดวิธีหนึ่งในการตรวจวัด

ประกาศกระทรวงทรัพยากรธรรมชาติและสิ่งแวดล้อม

เรื่อง กำหนดหลักเกณฑ์และมาตรการในทางวิชาการสำหรับการป้องกัน
ด้านสาธารณสุขและการป้องกันในเรื่องสิ่งแวดล้อมเป็นพิษ

พ.ศ. ๒๕๕๑

ด้วยปัจจุบัน กรมทรัพยากรน้ำบาดาล ได้ส่งเสริมและพัฒนาความรู้ความสามารถของช่างเจาะ
น้ำบาดาลทั้งของรัฐและเอกชน ให้มีประสิทธิภาพเพียงพอด้านวิชาการน้ำบาดาล จึงสมควรปรับปรุง
หลักเกณฑ์การเลือกให้น้ำบาดาลให้เหมาะสมและสอดคล้องกับสถานการณ์ในปัจจุบัน ฉะนั้น
อาศัยอำนาจตามความในมาตรา ๖ (๑) แห่งพระราชบัญญัติน้ำบาดาล พ.ศ. ๒๕๒๐ รัฐมนตรีว่าการ
กระทรวงทรัพยากรธรรมชาติและสิ่งแวดล้อม โดยคำแนะนำของคณะกรรมการน้ำบาดาล
ออกประกาศกำหนดหลักเกณฑ์และมาตรการในทางวิชาการสำหรับการป้องกันด้านสาธารณสุข
และการป้องกันในเรื่องสิ่งแวดล้อมเป็นพิษไว้ ดังต่อไปนี้

ข้อ ๑ ให้ยกเลิกประกาศกระทรวงอุตสาหกรรม ฉบับที่ ๑๒ (พ.ศ. ๒๕๔๒) ออกตาม
ความในพระราชบัญญัติน้ำบาดาล พ.ศ. ๒๕๒๐

ข้อ ๒ การป้องกันน้ำภายนอกไหลลงบ่อน้ำบาดาล

(๑) บ่อน้ำบาดาลทุกบ่อ ต้องมีกั้นข้างบ่อตั้งแต่ตอนบนสุดนับจากผิวดินลึกลงไปไม่น้อยกว่า
๖ เมตร ด้วยดินเหนียวหรือซีเมนต์ผสมทราย เพื่อป้องกันมิให้น้ำภายนอกไหลซึมลงข้างบ่อ

(๒) ในกรณีที่มีบ่อน้ำบาดาลอยู่ในที่ลุ่มหรืออยู่ต่ำกว่าบริเวณข้างเคียงจะต้องปรับริเวณที่ต้งบ่อ
ให้สูงกว่าบริเวณข้างเคียงเพื่อป้องกันมิให้น้ำจากภายนอกไหลเข้ามาในบริเวณที่ต้งบ่อ

(๓) ในกรณีที่บ่อน้ำบาดาลติดตั้งเครื่องสูบน้ำไฟฟ้า ต้องทำลานคอนกรีตเป็นชานบ่อรอบปากบ่อ
น้ำบาดาลหนาไม่น้อยกว่า ๑๕ เซนติเมตร กลุ่มพื้นที่ไม่น้อยกว่า ๑ ตารางเมตร ส่วนในกรณีที่บ่อ
น้ำบาดาลติดตั้งเครื่องสูบน้ำมือโยก ต้องทำลานคอนกรีตเป็นชานบ่อรอบปากบ่อน้ำบาดาลหนา
ไม่น้อยกว่า ๑๕ เซนติเมตร กลุ่มพื้นที่ไม่น้อยกว่า ๔ ตารางเมตร และรอบชานบ่อจะต้องมีทางระบายน้ำ
ออกจากบริเวณบ่อ

(๔) ในกรณีที่กระจะงักการใช้บ่อน้ำบาดาลชั่วคราวโดยการถอดถอนเครื่องสูบน้ำออกไป
จะต้องปิดปากบ่อให้แน่นหนา เพื่อป้องกันมิให้สิ่งหนึ่งสิ่งใดตกลงไปในบ่อ

ข้อ ๓ คุณภาพของน้ำบาดาลที่จะใช้บริโภคได้

(๑) น้ำบาดาลที่จะใช้บริโภคต้องเป็นน้ำที่ได้ผ่านการวิเคราะห์คุณสมบัติของกรมทรัพยากร
น้ำบาดาลหรือส่วนราชการอื่น หรือองค์การของรัฐที่มีหน้าที่เกี่ยวกับการวิเคราะห์คุณสมบัติของน้ำ
หรือสถาบันอื่นที่ได้รับการรับรองคุณภาพมาตรฐาน มอก. 1300 - 2537 (ISO / IEC Guide 25) หรือ
สถาบันที่กรมทรัพยากรน้ำบาดาลให้ความเห็นชอบตามหลักเกณฑ์ วิธีการ และเงื่อนไขที่
กรมทรัพยากรน้ำบาดาลกำหนด

(๒) น้ำบาดาลที่จะใช้บริโภค ต้องเป็นน้ำบาดาลที่มีคุณสมบัติทางกายภาพ และคุณสมบัติ
ทางเคมีไม่เกินเกณฑ์สูงที่สุดตามที่กำหนดไว้ในมาตรฐานน้ำบาดาลที่จะใช้บริโภคได้ ห้าปี
ทางเคมีไม่เกินเกณฑ์สูงที่สุดตามที่กำหนดไว้ในมาตรฐานน้ำบาดาลที่จะใช้บริโภคได้

(๓) ในท้องที่ที่กรมทรัพยากรน้ำบาดาลกำหนด ต้องทำการวิเคราะห์หาคุณสมบัติที่เป็นพิษ
โดยให้มีปริมาณ ไม่เกินเกณฑ์สูงที่สุดตามที่กำหนดไว้ในมาตรฐานน้ำบาดาล ที่จะใช้บริโภคได้
ห้าปี
ห้าปี

(๔) ในกรณีที่มีความจำเป็นกรมทรัพยากรน้ำบาดาล อาจสั่งให้วิเคราะห์หาคุณสมบัติทาง
แบคทีเรีย/แบคทีเรียก็ได้ โดยต้องมีคุณสมบัติ/แบคทีเรีย ไม่เกินเกณฑ์ที่กำหนดที่เหมาะสม
ตามที่กำหนดไว้ห้าปี

ข้อ ๔ การฆ่าจุลินทรีย์ในบ่อน้ำบาดาล

(๑) หลังการเจาะน้ำบาดาล หรือหลังการติดตั้งเครื่องสูบน้ำบาดาล หรือหลังการซ่อม
ส่วนประกอบของเครื่องสูบน้ำบาดาลที่อยู่ในบ่อน้ำบาดาล ต้องทำการฆ่าจุลินทรีย์ในบ่อน้ำบาดาล
ที่จะใช้น้ำเพื่อการอุปโภคบริโภค

(๒) การฆ่าเชื้อจุลินทรีย์ในบ่อน้ำบาดาลให้กระทำโดยการกวนน้ำในบ่อน้ำบาดาล โดยใช้
ปูนคลอรีน หรือก๊าซคลอรีน เป็นตัวฆ่าเชื้อจุลินทรีย์ โดยให้มีความเข้มข้นของคลอรีนไม่น้อยกว่า
๕๐ มิลลิกรัมต่อลิตร

(๓) ภายหลังการกวนน้ำในบ่อน้ำบาดาลตาม (๒) ต้องปล่อยทิ้งไว้ไม่น้อยกว่า ๑๒ ชั่วโมง
แล้วสูบน้ำในบ่อน้ำบาดาลออกทั้งหมดกลับคลอรีน

ข้อ ๕ เครื่องสูบน้ำบาดาล

(๑) ต้องล้างอุปกรณ์หรือชิ้นส่วนของเครื่องสูบน้ำให้สะอาดก่อนใส่ลงไป

(๒) ในการติดตั้งเครื่องสูบน้ำทุกชนิด จะต้องดูท่อที่ปากบ่อน้ำบาดลระหว่างเครื่องสูบน้ำกับตัวบ่อน้ำบาดลให้แน่น เพื่อป้องกันให้น้ำ หรือลมสารอื่น ไหลจากภายนอกเข้าไปในบ่อน้ำบาดลได้

ข้อ ๖ การใช้สูบน้ำบาดล

(๑) บ่อน้ำบาดลที่เล็กใช้แล้ว ต้องอุดกลบด้วยซีเมนต์หรือดินเหนียวบริสุทธิ์ หรือวัสดุอื่นตามที่กรมทรัพยากรน้ำบาดลกำหนด โดยคำแนะนำของคณะกรรมการน้ำบาดล

การอุดกลบบ่อน้ำบาดลด้วยวัสดุตามวรรคหนึ่ง ต้องอุดกลบตั้งแต่กันบ่อจนถึงปากบ่อตามหลักเกณฑ์ วิธีการ และเงื่อนไขที่กรมทรัพยากรน้ำบาดลกำหนด โดยมีช่างจะน้ำบาดลเป็นผู้ควบคุม รับผิดชอบในการอุดกลบบ่อน้ำบาดล ทั้งนี้ ต้องดำเนินการภายใต้การกำกับ ดูแลของพนักงานน้ำบาดลประจำท้องที่ หรือพนักงานเจ้าหน้าที่ผู้ซึ่งพนักงานน้ำบาดลประจำท้องที่มอบหมาย

(๒) ช่างจะน้ำบาดลตาม (๑) ต้องเป็นผู้ที่อธิบดีกรมทรัพยากรน้ำบาดล ออกหนังสือรับรองให้ ตามหลักเกณฑ์ วิธีการ และเงื่อนไขที่อธิบดีกรมทรัพยากรน้ำบาดลกำหนด

(๓) ต้องจัดทำรายงานการอุดกลบบ่อน้ำบาดล ตามแบบที่กรมทรัพยากรน้ำบาดลกำหนด แล้วส่งรายงานดังกล่าวให้พนักงานน้ำบาดลประจำท้องที่ภายใน ๗ วัน นับแต่วันอุดกลบบ่อน้ำบาดลแล้วเสร็จ

ประกาศ ณ วันที่ ๒๔ มีนาคม พ.ศ. ๒๕๕๑

อนงค์วรรณ เทพสุทิน

รัฐมนตรีว่าการกระทรวงทรัพยากรธรรมชาติและสิ่งแวดล้อม

มาตรฐานนี้ขนาดที่จะใช้บริโภคได้

คุณลักษณะทางกายภาพ

รายการ	เกณฑ์กำหนดที่เหมาะสม	เกณฑ์อนุโมสูงสุด
สี (Color)	5 (หน่วยเพลทินัม-โคบอลต์)	15 (หน่วยเพลทินัม-โคบอลต์)
ความขุ่น (Turbidity)	5 (หน่วยความขุ่น)	20 (หน่วยความขุ่น)
ความเป็นกรด-ด่าง (pH)	7.0-8.5	6.5-9.2

คุณลักษณะทางเคมี

รายการ	เกณฑ์กำหนดที่เหมาะสม (มีลิกรัมต่อลิตร)	เกณฑ์อนุโมสูงสุด (มีลิกรัมต่อลิตร)
เหล็ก (Fe)	ไม่เกิน 0.5	1.0
แมงกานีส (Mn)	ไม่เกิน 0.3	0.5
ทองแดง (Cu)	ไม่เกิน 1.0	1.5
สังกะสี (Zn)	ไม่เกิน 5.0	15
ซัลเฟต (SO ₄)	ไม่เกิน 200	250
คลอไรด์ (Cl)	ไม่เกิน 250	600
ฟลูออไรด์ (F)	ไม่เกิน 0.7	1.0
ไนเตรท (NO ₃)	ไม่เกิน 45	45
ความกระด้างทั้งหมด (Total hardness as CaCO ₃)	ไม่เกิน 300	500
ความกระด้างถาวร (Non-carbonate hardness as CaCO ₃)	ไม่เกิน 200	250
ปริมาณมวลสารทั้งหมดที่ละลายได้ (Total dissolved solids)	ไม่เกิน 600	1,200

คุณลักษณะที่เป็นพิษ

รายการ	เกณฑ์กำหนดที่เหมาะสม (มีผลกับตัวสัตว์)	เกณฑ์อนุโลมสูงสุด (มีผลกับตัวสัตว์)
สารหนู (As)	ต้องไม่มี	0.05
โซดาไนต์ (CN)	ต้องไม่มี	0.1
ตะกั่ว (Pb)	ต้องไม่มี	0.05
ปรอท (Hg)	ต้องไม่มี	0.001
แคดเมียม (Cd)	ต้องไม่มี	0.01
ซีลีเนียม (Se)	ต้องไม่มี	0.01

คุณลักษณะทางแบคทีเรีย

รายการ	เกณฑ์กำหนดที่เหมาะสม
Standard plate count	ไม่เกิน 500 โคโลนีต่อลูกบาศก์เซนติเมตร
Most probable number of Coliform organism (MPN)	น้อยกว่า 2.2 ต่อร้อยลูกบาศก์เซนติเมตร
E. coli	ต้องไม่มี

หมายเหตุ :- เหตุผลในการประกาศใช้พระราชกฤษฎีกาฉบับนี้ คือ เนื่องจากหลักเกณฑ์ และมาตรการในการ
สำหรับการป้องกันด้านสาธารณสุขและการป้องกันเรื่องสิ่งแวดล้อมเป็นพิษ ตามประกาศกระทรวงอุตสาหกรรม
ฉบับที่ ๑๒ (พ.ศ. ๒๕๔๒) ออกตามความในพระราชบัญญัติว่ามาด พ.ศ. ๒๕๒๐ สมควรปรับปรุงหลักเกณฑ์
การดัดใช้น้ำมาดให้มีความเหมาะสม และสอดคล้องกับสถานการณ์ในปัจจุบัน โดยกำหนด ผู้ควบคุมการดัดลบ
นํอนํามาดตามขนาดของบ่อนํามาด ตลอดจนปรับปรุงข้อความให้มีความถูกต้องตามมาตรา ๘ ทวิ
และมาตรา ๘ ทรี แห่งพระราชบัญญัติว่ามาด พ.ศ. ๒๕๒๐ จึงจำเป็นต้องออกประกาศกระทรวงนี้

ประกาศกระทรวงอุตสาหกรรม

เรื่อง กำหนดเกณฑ์การปนเปื้อนในดินและน้ำใต้ดิน การตรวจสอบคุณภาพดินและน้ำใต้ดิน การแจ้งข้อมูล รวมทั้งการจัดทำรายงานผลการตรวจสอบคุณภาพดินและน้ำใต้ดิน และรายงานเสนอมาตรการควบคุมและมาตรการลดการปนเปื้อนในดินและน้ำใต้ดิน

พ.ศ. ๒๕๕๙

โดยที่เป็นการสมควรกำหนดเกณฑ์การปนเปื้อนในดินและน้ำใต้ดิน การตรวจสอบคุณภาพดินและน้ำใต้ดิน การแจ้งรายละเอียดเกี่ยวกับข้อมูลเพื่อประโยชน์ในการกำหนดเกณฑ์การปนเปื้อนในดินและน้ำใต้ดิน และการควบคุมการปนเปื้อนในดินและน้ำใต้ดิน เช่น สารเคมีที่ใช้หรือเก็บรักษาภายในบริเวณโรงงาน แผนผังแสดงจุดเก็บตัวอย่างและบ่อสังเกตการณ์และข้อมูลอื่นที่จำเป็น การจัดทำรายงานผลการตรวจสอบคุณภาพดินและน้ำใต้ดิน และรายงานเสนอมาตรการควบคุมการปนเปื้อนในดินและน้ำใต้ดิน และมาตรการลดการปนเปื้อนในดินและน้ำใต้ดิน

อาศัยอำนาจตามความในข้อ ๒ ข้อ ๘ ข้อ ๙ และข้อ ๑๑ แห่งกฎกระทรวงควบคุมการปนเปื้อนในดินและน้ำใต้ดินภายในบริเวณโรงงาน พ.ศ. ๒๕๕๙ รัฐมนตรีว่าการกระทรวงอุตสาหกรรมออกประกาศไว้ ดังต่อไปนี้

ข้อ ๑ ในประกาศนี้

“สารก่อมะเร็ง” หมายถึง สารปนเปื้อนตามที่ระบุในกฎกระทรวงควบคุมการปนเปื้อนในดินและน้ำใต้ดินภายในบริเวณโรงงาน พ.ศ. ๒๕๕๙ ที่เกี่ยวข้องกับโรคเกิดมะเร็งในคน ตามที่กำหนดไว้ ดังนี้

(๑) องค์การวิจัยระหว่างประเทศเกี่ยวกับโรคมะเร็ง (International Agency for Research on Cancer - IARC) ซึ่งได้แก่สารในกลุ่ม ๑ (Group 1) กลุ่ม ๒เอ (Group 2A) และกลุ่ม ๒บี (Group 2B) หรือ

(๒) องค์การพิทักษ์สิ่งแวดล้อมแห่งประเทศสหรัฐอเมริกา (United States Environmental Protection Agency - U.S. EPA) ซึ่งได้แก่สารในกลุ่ม เอ (Group A) กลุ่ม บี (Group B) และกลุ่ม ซี (Group C)

“สารไม่ก่อมะเร็ง” หมายถึง สารปนเปื้อนตามที่ระบุในกฎกระทรวงควบคุมการปนเปื้อนในดินและน้ำใต้ดินภายในบริเวณโรงงาน พ.ศ. ๒๕๕๙ ที่มีการระบุค่าพิชิตยพินฐาน ได้แก่ Reference Dose “ค่าความเสี่ยง” หมายถึง ระดับความเสี่ยงต่อสุขภาพที่ยอมรับได้จากการรับสารไม่ก่อมะเร็ง และระดับความเสี่ยงที่ยอมรับได้ต่อการเกิดมะเร็งในคนจากการรับสารก่อมะเร็ง เพื่อใช้อ้างอิงในการคำนวณเกณฑ์การปนเปื้อน

ข้อ ๒ การคำนวณเกณฑ์การปนเปื้อนในดินและน้ำใต้ดินให้ใช้ค่าความเสี่ยงอ้างอิง ดังนี้

(๑) ค่า 10⁻⁶ สำหรับสารก่อมะเร็งในกลุ่ม ๑ ตาม IARC กำหนดหรือ กลุ่ม เอ (Group A) ตาม U.S. EPA กำหนด

(๒) ค่า 10⁻⁵ สำหรับสารก่อมะเร็งในกลุ่ม ๒เอ (Group 2A) และกลุ่ม ๒บี (Group 2B) ตาม IARC กำหนด หรือกลุ่ม บี (Group B) และกลุ่ม ซี (Group C) ตาม U.S. EPA กำหนด

(๓) ค่า ๑.๐ สำหรับสารไม่ก่อมะเร็ง

ข้อ ๓ สารปนเปื้อนภายในบริเวณโรงงานตามมาตรฐานหมวด ๑ หัยประกาศนี้ต้องไม่สูงกว่าเกณฑ์การปนเปื้อนในดินและน้ำใต้ดินที่คำนวณจากค่าความเสี่ยงที่อ้างอิงในข้อ ๒ ตามรายละเอียดในภาคผนวกที่ ๑ หัยประกาศนี้

สารปนเปื้อนในดินที่ไม่ปรากฏในเกณฑ์การปนเปื้อนในดินและน้ำใต้ดินตามภาคผนวกที่ ๑ หัยประกาศนี้ ให้ทำการคำนวณเกณฑ์การปนเปื้อนในดินและน้ำใต้ดินตามภาคผนวกที่ ๒ หัยประกาศนี้

ข้อ ๔ ให้ผู้ประกอบการโรงงานตามบัญชีหัยกฎกระทรวงควบคุมการปนเปื้อนในดินและน้ำใต้ดินภายในบริเวณโรงงาน พ.ศ. ๒๕๕๙ แจ้งข้อมูลของสารเคมีที่ใช้หรือเก็บรักษาภายในบริเวณโรงงาน แผนผังแสดงจุดเก็บตัวอย่างและบ่อสังเกตการณ์ และข้อมูลอื่นที่จำเป็นตามภาคผนวกที่ ๓ หัยประกาศนี้ ต่อกรมอุตสาหกรรมหรือสำนักงานอุตสาหกรรมจังหวัดที่โรงงานตั้งอยู่ภายในหนึ่งร้อยแปดสิบวันนับแต่วันเริ่มประกอบกิจการโรงงาน กรณีที่ได้รับใบอนุญาตประกอบกิจการโรงงานมาก่อนวันที่ประกาศนี้มีผลใช้บังคับ ให้ยื่นข้อมูลและแผนผังดังกล่าวข้างต้นภายในหนึ่งร้อยแปดสิบวันนับแต่วันที่มีผลใช้บังคับและให้ผู้ประกอบการโรงงานทั้งสองกรณีข้างต้น แจ้งข้อมูลและแผนผังดังกล่าวไปพร้อมกับการขออายุใบอนุญาตประกอบกิจการโรงงานทุกครั้ง

ผู้ประกอบการโรงงานตามวรรคหนึ่งต้องจัดทำรายงานเพิ่มเติมเกี่ยวกับข้อมูลและแผนผังตามวรรคหนึ่ง ยื่นต่อกรมอุตสาหกรรมหรือสำนักงานอุตสาหกรรมจังหวัดที่โรงงานตั้งอยู่ทุกครั้งที่มีการเปลี่ยนแปลงหรือเพิ่มเติมนำเข้าสารปนเปื้อนภายในบริเวณโรงงาน เพื่อให้พนักงานเจ้าหน้าที่พิจารณาให้ความเห็นชอบ

ข้อ ๕ การจัดทำรายงานผลการตรวจสอบคุณภาพดินและน้ำใต้ดินที่ผู้ประกอบการโรงงานตามข้อ ๔ และข้อ ๕ ของกฎกระทรวงควบคุมการปนเปื้อนในดินและน้ำใต้ดินภายในบริเวณโรงงาน พ.ศ. ๒๕๕๙ จะต้องยื่นต่อกรมโรงงานอุตสาหกรรมหรือสำนักงานอุตสาหกรรมจังหวัดที่โรงงานตั้งอยู่ให้เป็นไปตามแบบในภาคผนวกที่ ๔ หัยประกาศนี้

ข้อ ๖ การจัดทำรายงานเสนอมาตรการควบคุมการปนเปื้อนในดินและน้ำใต้ดินและมาตรการลดการปนเปื้อนในดินและน้ำใต้ดินให้ไม่สูงกว่าเกณฑ์การปนเปื้อนในดินและน้ำใต้ดิน ในกรณีที่มีปรากฏตามรายงานผลการตรวจสอบคุณภาพดินและน้ำใต้ดินว่า การปนเปื้อนในดินและน้ำใต้ดินโรงงานใดสูงกว่าเกณฑ์การปนเปื้อนในดินและน้ำใต้ดินตามข้อ ๑๐ แห่งกฎกระทรวงควบคุมการปนเปื้อนในดินและน้ำใต้ดินภายในบริเวณโรงงาน พ.ศ. ๒๕๕๙ ให้เป็นไปตามแบบที่กำหนดในภาคผนวกที่ ๕ หัยประกาศนี้

ข้อ ๗ วิธีการตรวจสอบคุณภาพดินและน้ำใต้ดินภายในบริเวณโรงงานให้นำไปดำเนินการ ดังนี้

(๑) การตรวจสอบคุณภาพดินให้ใช้วิธี Test Methods of Evaluating Solid Waste, Physical/Chemical Methods (SW-846) ขององค์การพิทักษ์สิ่งแวดล้อมแห่งประเทศสหรัฐอเมริกา (United States Environmental Protection Agency) หรือวิธีอื่นที่กรมโรงงานอุตสาหกรรมเห็นชอบ

(๖) การตรวจสอบคุณภาพน้ำให้ใช้วิธี Standard Methods for the Examination of Water and Wastewater ซึ่งสมาคมสุขภาพของประชาชนอเมริกัน (American Public Health Association - APHA) สมาคมการประปาแห่งสหรัฐอเมริกา (American Water Works Association) และ Water Environment Federation ของสหรัฐอเมริกา ร่วมกับนักกำหนด หรือวิธีอื่นที่กรมโรงงานอุตสาหกรรมเห็นชอบ

หลักเกณฑ์การตรวจสอบคุณภาพดินและน้ำได้ดินภายในบริเวณโรงงานให้เป็นไปตามภาคผนวกที่ ๖ หัวยุทธศาสตร์นี้

ข้อ ๘ การตรวจสอบคุณภาพดินและน้ำได้ดินต้องมีการเก็บตัวอย่างดินและน้ำได้ตามวิธีวิธีที่อธิบดีกรมโรงงานอุตสาหกรรมกำหนดโดยประกาศในราชกิจจานุเบกษา

ข้อ ๙ กรณีที่ผู้ประกอบกิจการโรงงานตามบัญชีท้ายกฎกระทรวงความคุ้มครองป่นเขื่อนในดินและน้ำได้ดินภายในบริเวณโรงงาน พ.ศ. ๒๕๕๔ เห็นว่าโรงงานของตนไม่มีกิจกรรมหรือมีการใช้หรือเก็บรักษาสารเคมี ของเสีย หรือสิ่งอื่นใดภายในบริเวณโรงงาน ซึ่งอาจก่อให้เกิดอันตรายต่อสุขภาพอนามัย และสิ่งแวดล้อมและอาจก่อให้เกิดการปนเปื้อนในดินและน้ำได้ดิน ผู้ประกอบกิจการโรงงานอาจแสดงเหตุผลโดยแจ้งเป็นหนังสือต่อกรมโรงงานอุตสาหกรรมหรือสำนักงานอุตสาหกรรมจังหวัดที่โรงงานตั้งอยู่ เพื่อขอไม่ดำเนินการเก็บตัวอย่างดินและน้ำได้ดิน และให้อำนาจการแจ้งดังกล่าวเป็นการตรวจสอบคุณภาพดินและน้ำได้ดิน และจัดทำรายงานผลการตรวจสอบคุณภาพดินและน้ำได้ดินตามกฎกระทรวงความคุ้มครองป่นเขื่อนในดินและน้ำได้ดินภายในบริเวณโรงงาน พ.ศ. ๒๕๕๔ ทั้งนี้ กรมโรงงานอุตสาหกรรม หรือสำนักงานอุตสาหกรรมจังหวัดแล้วแต่กรณี อาจตรวจสอบความถูกต้องของภาระแจ้งดังกล่าวภายหลังได้

ในกรณีที่การแจ้งในวรรคหนึ่งไม่ถูกต้องตามความเป็นจริง ให้ถือว่าผู้ประกอบกิจการโรงงานนั้นไม่ได้จัดทำผลการตรวจสอบคุณภาพดินและน้ำได้ดิน และไม่จัดทำรายงานผลการตรวจสอบคุณภาพดินและน้ำได้ดินตามกฎกระทรวงความคุ้มครองป่นเขื่อนในดินและน้ำได้ดินภายในบริเวณโรงงาน พ.ศ. ๒๕๕๔

ข้อ ๑๐ เพื่อประโยชน์ในการดำเนินการตามกฎกระทรวงความคุ้มครองป่นเขื่อนในดินและน้ำได้ดินภายในบริเวณโรงงาน พ.ศ. ๒๕๕๔ ผู้ประกอบกิจการโรงงานตามบัญชีท้ายกฎกระทรวงดังกล่าวต้องแสดงข้อมูลได้ว่าตนเองได้ดำเนินการติดตั้งบ่อสังเกตการสำหรับการตรวจวิเคราะห์ดินและน้ำได้ดินภายในบริเวณโรงงาน ซึ่งประกอบด้วยบ่อสองประเภท คือ บ่อที่อยู่ในตำแหน่งเหนือน้ำเพื่อใช้เป็นบ่ออ้างอิง (Up-gradient) และบ่อท้ายน้ำเพื่อใช้ในการติดตามตรวจสอบการปนเปื้อนจากกระบวนการ (Down-gradient) โดยให้ครอบคลุมพื้นที่โรงงานที่มีศักยภาพก่อให้เกิดการปนเปื้อนแล้ว

ข้อ ๑๑ การดำเนินการตามข้อ ๑๐ หากระดับน้ำได้ดินเฉลี่ยในพื้นที่สถานประกอบกิจการโรงงาน อยู่ต่ำกว่าผิวดินเกินกว่าสิบห้าเมตร และที่สูงโดยวิธีการที่ยอมรับได้ว่ามีขึ้นเห็นแจ้งอยู่ใต้พื้นที่โรงงาน จนไม่สามารถเจาะดินและทำการติดตั้งบ่อสังเกตการเพื่อเก็บตัวอย่างน้ำได้ดินได้ด้วยวิธีการปกติ ให้ผู้ประกอบกิจการโรงงานเก็บตัวอย่างดินขึ้นก่อน ถ้าพบว่าดินขึ้นดังกล่าวมีสารปนเปื้อนเกินกว่าเกณฑ์

การปนเปื้อนในดิน ผู้ประกอบกิจการโรงงานต้องดำเนินการตรวจสอบคุณภาพดินและน้ำได้ดินภายในบริเวณโรงงาน โดยละเอียดต่อไปทันที

ข้อ ๑๒ การติดตั้งบ่อสังเกตการณ์ตามข้อ ๑๐ จะต้องให้ระดับความลึกของบ่อจากระดับน้ำได้ดินลงไปมากพอเพื่อให้มีปริมาณน้ำได้ดินอยู่ในบ่อดังกล่าวเพียงพอเพื่อดำเนินการเก็บตัวอย่างน้ำได้ดินได้

ข้อ ๑๓ เพื่อเป็นประโยชน์ในการดำเนินการตามข้อ ๑๐

(๑) ในกรณีที่ผู้ประกอบกิจการโรงงาน มีการติดตั้งบ่อสังเกตการณ์ก่อนประกาศนี้ใช้บังคับ ถ้าตำแหน่งและความลึกของบ่อสังเกตการณ์ดังกล่าวสอดคล้องกับวัตถุประสงค์ของประกาศนี้ ผู้ประกอบกิจการโรงงานอาจใช้บ่อสังเกตการณ์นั้นเก็บตัวอย่างน้ำได้ดินก็ได้

(๒) ผู้ประกอบกิจการโรงงานอาจใช้บ่อสังเกตการณ์ที่อยู่นอกพื้นที่โรงงานของตนเป็นบ่อสังเกตการณ์ที่ใช้เป็นบ่ออ้างอิง (Up-gradient) โดยไม่ต้องติดตั้งบ่อสังเกตการณ์เพิ่มเติมก็ได้ หากบ่อดังกล่าวมีตำแหน่ง ความลึกและมีแนวของทิศทางการไหลของน้ำได้ดินที่เหมาะสมและผู้ประกอบกิจการโรงงานสามารถเข้าไปเก็บตัวอย่างหรือแสดงหลักฐานที่สอดคล้องกับวัตถุประสงค์ของประกาศนี้ได้

ประกาศนี้ให้ใช้บังคับตั้งแต่วันถัดจากวันประกาศในราชกิจจานุเบกษาเป็นต้นไป

ประกาศ ณ วันที่ ๓๑ ตุลาคม พ.ศ. ๒๕๕๔

อรรถา สุนทรเรือง

รัฐมนตรีว่าการกระทรวงอุตสาหกรรม

ภาคผนวกที่ ๑

ตารางเกณฑ์การปนเปื้อนในดินและน้ำใต้ดินภายในบริเวณโรงงาน

ลำดับที่	ชื่อสาร	เลขทะเบียน ชื่อเอส (CAS No.)	เกณฑ์การปนเปื้อน	
			ดิน (มก./กก.)	น้ำใต้ดิน (มก./ลิ.)
๑	อะซิแนฟทีน (Acenaphthene)	๘๓๑-๓๒-๙	๑,๐๐๐	๑๕๐
๒	อะซีโตน (Acetone) หรือ ๒-โพรพาโนน (2-Propanone)	๖๗-๖๔-๑	๑,๐๐๐	๒๓๐
๓	อัลดริน (Aldrin)	๓๐๙-๐๐-๒	๐.๑	๐.๐๐๓
๔	แอนทราซีน (Anthracene)	๑๒๐-๑๒-๗	๑,๐๐๐	๗๒
๕	แอนติโมนี (Antimony)	๗๔๔๐-๗๖-๐	๑,๐๐๐	๑.๐
๖	อาร์เซนิก หรือสารหนู (Arsenic)	๗๔๔๐-๓๘-๒	๒๗	๐.๑
๗	แอสเบสตอส (Asbestos*)	๑๓๓๒-๒๑-๔	๑.๐	-
๘	อะทราซีน (Atrazine)	๑๙๑๒-๒๕-๙	๑๑๐	๐.๐๒
๙	แบเรียม (Barium)	๗๔๔๐-๓๙-๓	๑,๐๐๐	๑๖๐
๑๐	เบนโซ(เอ)แอนทราซีน (Benz(a)anthracene)	๕๖-๕๕-๓	๕.๕	๐.๐๑
๑๑	เบนซีน (Benzene)	๗๑-๔๓-๒	๑๕	๐.๒
๑๒	เบนโซ(บี)ฟลูออแรนทีน Benzo(b)fluoranthene	๒๐๕-๙๙-๒	๒๒	๐.๑
๑๓	เบนโซ(เค)ฟลูออแรนทีน Benzo(k)fluoranthene	๒๐๗-๐๘-๙	๒๒	๐.๗
๑๔	กรดเบนโซอิก (Benzoic acid)	๖๕-๘๕-๐	๑,๐๐๐	๑๐๐
๑๕	เบนโซ(เอ)ไพรีน (Benzo(a)pyrene)	๕๐-๓๒-๘	๒.๙	๐.๐๑
๑๖	เบนโซ(จี)เอเพอร์ลิโน Benzo(g,h,i)perylene	๑๙๑๑-๒๔-๒	๑,๐๐๐	๗๒
๑๗	เบอริลเลียม (Beryllium)	๗๔๔๐-๔๑-๗	๑๓	๐.๐๑
๑๘	บิส(๒-คลอโรเอทิล)อีเธอร์ (Bis(2-chloroethyl)ether)	๑๑๑-๔๔-๔	๕๒	๐.๐๔
๑๙	บิส(๒-เอทิลเฮกซิล)ฟทาเลท (Bis(2-ethylhexyl)phthalate)	๑๑๗-๘๑-๗	๑๑๗	๓.๕
๒๐	โบรมิโนไดคลอโรมีเทน (Bromodichloromethane)	๗๕-๒๗-๔	๔๒๖	๐.๘
๒๑	โบรมิโนฟอรัม (Bromoform) หรือ ไตรโบรมิ มีเทน(Tribromomethane)	๗๕-๒๕-๒	๑,๐๐๐	๖.๐

ลำดับที่	ชื่อสาร	เลขทะเบียน ชื่อเอส (CAS No.)	เกณฑ์การปนเปื้อน	
			ดิน (มก./กก.)	น้ำใต้ดิน (มก./ลิ.)
๒๒	บิวทานอล (Butanol)	๗๑-๓๖-๓	๑,๐๐๐	๒๔๐
๒๓	บิวทิลเบนซัลเฟต (Butyl benzyl phthalate)	๘๕-๖๘-๗	๐.๓	๔๘
๒๔	แคดเมียม (Cadmium)	๗๔๔๐-๔๓-๙	๘๑๐	๒.๐
๒๕	คาร์บาโซล (Carbazole)	๘๖-๗๔-๘	๘๒	๒.๐
๒๖	คาร์บอนไดซัลไฟด์ (Carbon disulfide)	๗๕-๑๕-๐	๓๐	๔.๐
๒๗	คาร์บอนเตตระคลอไรด์ (Carbon tetrachloride)	๕๖-๒๓-๕	๕.๓	๐.๔
๒๘	คลอรีน (Chlordane)	๕๗-๗๔-๙	๑๑๐	๐.๐๔
๒๙	พาราคลอโรอะนิลีน (p - Chloroaniline)	๑๐๖-๔๗-๘	๓๒๕	๙.๕
๓๐	คลอโรเบนซีน (Chlorobenzene)	๑๐๘-๙๐-๗	๔๖๐	๔๘
๓๑	คลอโรไดโบรมีมีเทน (Chlorodibromomethane)	๑๒๔-๔๘-๑	๒๐	๐.๖
๓๒	คลอโรฟอร์ม (Chloroform)	๖๗-๖๖-๓	๑,๐๐๐	๘.๐
๓๓	๒-คลอโรฟีนอล (2-Chlorophenol)	๘๕-๕๗-๘	๔๒๐	๑๒
๓๔	โครเมียม (Chromium)	๗๔๔๐-๔๗-๓	๖๔๐	๖.๐
๓๕	โครเมียม (III) (Chromium (III))	๑๖๖๖๕-๘๓-๑	๑,๐๐๐	๔๐
๓๖	โครเมียม (VI) (Chromium (VI))	๑๘๕๔๐-๒๙-๙	๖๔๐	๖.๐
๓๗	ไครซีน (Chrysene)	๒๑๘-๐๑-๙	๒๒๐	๗.๐
๓๘	ไซยาไนด์ (Cyanide)	๕๗-๑๒-๕	๓๕	๕.๐
๓๙	๒,๔-ดี (2,4-D)	๙๔-๗๕-๗	๑๒,๐๐๐	๑๒
๔๐	ดีดีดี (DDD)	๗๒-๕๔-๘	๗.๐	๐.๒
๔๑	ดีดีอี (DDE)	๗๒-๕๕-๙	๐.๐๐๑	๐.๑
๔๒	ดีดีที (DDT)	๕๐-๒๙-๓	๑๒๐	๐.๑
๔๓	ไดเบนซี(เอ,เอ)แอนทราซีน Dibenz(a,h)anthracene	๕๓-๗๐-๓	๐.๒๒	๐.๐๑
๔๔	ไดนอร์มอลบิวทิลฟทาเลท (Di-n-butyl phthalate)	๘๔-๗๕-๒	๑,๐๐๐	๒๔
๔๕	๑,๒-ไดคลอโรเบนซีน (1,2-Dichlorobenzene)	๙๕-๕๐-๑	๑,๐๐๐	๒๑
๔๖	๑,๓-ไดคลอโรเบนซีน (1,3-Dichlorobenzene)	๕๕๑-๗๓-๑	๑,๐๐๐	๒๑
๔๗	๑,๔-ไดคลอโรเบนซีน (1,4-Dichlorobenzene)	๑๐๖-๔๖-๗	๑,๐๐๐	๐.๒

ลำดับที่	ชื่อสาร	เลขทะเบียน ซีเอส (CAS No.)	เกณฑ์การปนเปื้อน	
			ดิน (มก./กก.)	น้ำใต้ดิน (มก./ลิ.)
๔๘	๓,๓-ไดคลอโรเบนซีน (3,3-Dichlorobenzidine)	๙๑-๙๔-๑	๕.๐	๐.๑
๔๙	๑,๑-ไดคลอโรอีเทน (1,1-Dichloroethane)	๗๕-๓๔-๓	๑,๐๐๐	๒๔
๕๐	๑,๒-ไดคลอโรอีเทน (1,2-Dichloroethane)	๑๐๗-๐๖-๒	๗.๖	๐.๕
๕๑	๑,๑-ไดคลอโรอีเทน (1,1-Dichloroethylene)	๗๕-๓๕-๔	๑.๒	๐.๑
๕๒	ซีเอส-๑,๒-ไดคลอโรเอทิลีน (cis-1,2-Dichloroethylene)	๑๕๖-๕๙-๒	๑๕๐	๒.๐
๕๓	ทราน-๑,๒-ไดคลอโรเอทิลีน (trans-1,2-Dichloroethylene)	๑๕๖-๖๐-๔	๒๑๐	๕.๐
๕๔	๒,๔-ไดคลอโรฟีนอล (2,4-Dichlorophenol)	๑๒๐-๘๓-๒	๒๕๕	๗.๒
๕๕	๑,๒-ไดคลอโรพรเพน (1,2-Dichloropropane)	๗๕-๘๗-๕	๙๒	๐.๗
๕๖	๑,๓-ไดคลอโรพรเพน (1,3-Dichloropropane)	๑๔๒-๒๘-๙	๔๖๒	๗.๒
๕๗	๑,๓-ไดคลอโรพรเพน (1,3-Dichloropropene)	๕๔๒-๗๕-๖	๑๓	๐.๓
๕๘	ดีลด์ริน (Dieldrin)	๖๐-๕๗-๑	๑.๕	๐.๐๐๓
๕๙	ไดเอทิลพทาเลท (Diethyl phthalate)	๘๕-๖๖-๒	๑,๐๐๐	๓๐
๖๐	๒,๔-ไดเมทิลฟีนอล (2,4-Dimethylphenol)	๑๐๕-๖๗-๙	๑,๐๐๐	๕๘
๖๑	๒,๔-ไดไนโตรฟีนอล (2,4-Dinitrophenol)	๕๑-๒๘-๕	๑๖๒	๕.๐
๖๒	๒,๔-ไดไนโตรทูลีน (2,4-Dinitrotoluene)	๑๒๑-๑๔-๒	๒.๕	๐.๑
๖๓	๒,๖-ไดไนโตรทูลีน (2,6-Dinitrotoluene)	๖๐๖-๒๐-๒	๒.๕	๐.๑
๖๔	ไดออร์มอลอกซ์ฟัลทาเลท (Di-n-octyl phthalate)	๑๑๗-๘๔-๐	๑,๐๐๐	๔๘
๖๕	เอนโดซัลแฟน (Endosulfan)	๑๑๕-๒๙-๗	๔๘๕	๑๔
๖๖	เอนดริน (Endrin)	๗๒-๒๐-๘	๒๕	๑.๐
๖๗	เอทิลเบนซีน (Ethylbenzene)	๑๐๐-๔๑-๔	๒๓๐	๒.๐
๖๘	ฟลูออเรนีน (Fluoranthene)	๒๐๖-๔๔-๐	๑,๐๐๐	๔๘
๖๙	ฟลูออรีน (Fluorene)	๘๖-๗๓-๗	๑,๐๐๐	๔๘
๗๐	เฮปตาทรอย (Heptachlor)	๗๖-๔๕-๘	๕.๕	๐.๐๑
๗๑	เฮปตาคลอไรด์ (Heptachlor epoxide)	๑๐๒๔-๕๗-๓	๒.๗	๐.๐๑
๗๒	เฮกซะคลอโรเบนซีน (Hexachlorobenzene)	๑๑๘-๗๕-๑	๑.๐	๐.๐๓
๗๓	เฮกซะคลอโร-๑,๓-บิวทาไดเอน (Hexachloro-1,3-butadiene)	๘๗-๖๘-๓	๒๑	๐.๕
๗๔	เฮกซะเทน (n-Hexane)	๑๑๐-๕๔-๓	๑,๐๐๐	๑๑

ลำดับที่	ชื่อสาร	เลขทะเบียน ซีเอส (CAS No.)	เกณฑ์การปนเปื้อน	
			ดิน (มก./กก.)	น้ำใต้ดิน (มก./ลิ.)
๗๕	อัลฟา-เอชซีเอช (α-HCH) หรืออัลฟา-บีเอชซี (α-BHC)	๓๑๔-๘๔-๖	๐.๓	๐.๐๑
๗๖	เบตา-เอชซีเอช (β-HCH) หรือเบตา-บีเอชซี (β-BHC)	๓๑๔-๘๕-๗	๐.๔	๐.๐๓
๗๗	แกมมา-เอชซีเอช (γ-HCH) หรือ ลินเดน (Lindane)	๕๕-๘๔-๙	๒๔	๐.๐๔
๗๘	เฮกซะคลอโรไดไซโคลเพนทาไดเอน (Hexachlorocyclopentadiene)	๗๗-๔๗-๔	๑.๖	๘.๐
๗๙	เฮกซะคลอโรอีเทน (Hexachloroethane)	๖๗-๗๒-๑	๑๑๗	๒.๐
๘๐	อินดีโน (๑,๒,๓-ซีที)ไพรีน (Indeno(1,2,3-cd) pyrene	๑๙๓-๓๙-๕	๒.๒	๐.๑
๘๑	ไอโซฟอรอน (Isophorone)	๗๘-๕๙-๑	๑,๐๐๐	๕๑
๘๒	เลด หรือ ตะกั่ว (Lead)	๗๕๓๔-๙๒-๑	๗๕๐	๔.๐
๘๓	แมงกานีส (Manganese)	๗๕๓๔-๙๖-๕	๓๒,๐๐๐	๓๓
๘๔	เมอร์คิวรี หรือ ปปรอท (Mercury)	๗๕๓๔-๙๗-๖	๖๑๐	๐.๗
๘๕	เมทานอล (Methanol)	๖๗-๕๖-๑	๑,๐๐๐	๖๐
๘๖	เมทอกซีคลอไรด์ (Methoxychlor)	๗๒-๕๓-๕	๔๑๖	๑๒
๘๗	เมทิลโบรไมด์ (Methyl bromide)	๗๕-๘๓-๙	๑๑๖	๓.๐
๘๘	เมทิลคลอไรด์ (Methylene chloride) หรือ ไดคลอโรมีเทน (Dichloromethane)	๗๕-๐๙-๒	๒๑๐	๖.๐
๘๙	๒-เมทิลฟีนอล (2-methylphenol) หรือ ออริโซ-ครีซอล (o-cresol)	๙๕-๔๘-๗	๑,๐๐๐	๙.๕
๙๐	๒-เมทิลเนฟทาเลิน (2-Methylnaphthalene)	๙๑-๕๗-๖	๑,๐๐๐	๖๐
๙๑	เมทิล เติร์ท-บิวทิล อีเทอร์ (Methyl tert-butyl ether)	๑๖๓๔-๐๔-๔	๑,๐๐๐	๒๔
๙๒	เนฟทาเลิน (Naphthalene)	๙๑-๒๐-๓	๑,๐๐๐	๔๘
๙๓	นิกเกิล (Nickel)	๗๕๔๐-๐๒-๐	๔๑,๐๐๐	๕.๐
๙๔	ไนโตรเบนซีน (Nitrobenzene)	๙๘-๙๕-๓	๔๖	๑.๒
๙๕	เอน-ไนโตรไดฟีนิลลามีน (N-Nitrosodiphenylamine)	๘๖-๓๐-๖	๓๓๕	๑๐
๙๖	เอ็น-ไนโตรไดโพรพิล-เอ็น-โพรพิลเอมีน (N-Nitrosodi-n-propylamine)	๖๒๖-๖๔-๗	๐.๒	๐.๐๑

ลำดับที่	ชื่อสาร	เลขทะเบียน ซีเอส (CAS No.)	เกณฑ์การปนเปื้อน	
			ดิน (มก./กก.)	น้ำใต้ดิน (มก./ล.)
๙๗	โพลีคลอริเนตเตดไบนีล (Polychlorinated Biphenyls) หรือ พีซีบี (PCB)	๑๓๖๖-๖๖-๓	๑๐	๐.๑
๙๘	เพนตคลอโรฟีนอล (Pentachlorophenol)	๘๗๘-๘๖-๕	๑๑๐	๐.๒
๙๙	ฟีนานทรีน (Phenanthrene)	๘๕-๐๓-๘	๑,๐๐๐	๗๒
๑๐๐	ฟีนอล (Phenol)	๑๐๘-๙๕-๒	๑,๐๐๐	๗๒
๑๐๑	ไพรีน (Pyrene)	๑๒๙-๐๐-๐	๑,๐๐๐	๗๒
๑๐๒	ซีลีเนียม (Selenium)	๗๗๕๒-๙๙-๒	๑๐,๐๐๐	๑๒
๑๐๓	ซิลเวอร์ (Silver)	๗๔๔๐-๒๒-๔	๑,๐๐๐	๑๒
๑๐๔	สไตรีน (Styrene)	๑๐๐-๔๒-๕	๑,๗๐๐	๒๔
๑๐๕	๑,๑,๒,๒-เตตระคลอโรอีเทน (1,1,2,2-Tetrachloroethane)	๗๙-๓๔-๕	๘.๐	๐.๒
๑๐๖	เตตระคลอโรเอทิลีน (Tetrachloroethylene) หรือ เพอร์คลอโรเอทิลีน (Perchloroethylene)	๑๒๗-๑๘-๔	๑๙๐	๐.๙
๑๐๗	โทลูอีน (Toluene)	๑๐๘-๘๘-๓	๕๒๐	๕.๐
๑๐๘	ท็อกซาเฟน (Toxaphene)	๘๐๐๑-๓๕-๒	๑.๕	๐.๐๔
๑๐๙	ทีพีเอช (คาร์บอน _n -คาร์บอน _n) (TPH (C ₅ - C ₆)) หรือ โทคอลปิโตรเลียมไฮโดรคาร์บอน (คาร์บอน _n -คาร์บอน _n) (Total Petroleum Hydrocarbon (C ₅ - C ₆))	-	๒๕	๑.๔
๑๑๐	ทีพีเอช (คาร์บอน _n -คาร์บอน _n) (TPH (C _{5.8} - C ₁₆)) หรือ โทคอลปิโตรเลียมไฮโดรคาร์บอน (คาร์บอน _n -คาร์บอน _n) (Total Petroleum Hydrocarbon (C _{5.8} - C ₁₆))	-	๒๕	๑.๗
๑๑๑	ทีพีเอช (คาร์บอน _n -คาร์บอน _n) (TPH (C _{5.16} -C ₃₅)) หรือ โทคอลปิโตรเลียมไฮโดรคาร์บอน (คาร์บอน _n -คาร์บอน _n) (Total Petroleum Hydrocarbon (C _{5.16} - C ₃₅))	-	๘.๐	๐.๑
๑๑๒	๑,๒,๔-ไตรคลอโรเบนซีน (1,2,4-Trichlorobenzene)	๑๒๐-๔๒-๑	๑,๐๐๐	๒๔
๑๑๓	๑,๑,๑-ไตรคลอโรอีเทน (1,1,1-Trichloroethane)	๗๑-๕๕-๖	๑,๔๐๐	๐.๒

ลำดับที่	ชื่อสาร	เลขทะเบียน ซีเอส (CAS No.)	เกณฑ์การปนเปื้อน	
			ดิน (มก./กก.)	น้ำใต้ดิน (มก./ล.)
๑๑๔	๑,๑,๒-ไตรคลอโรอีเทน (1,1,2-Trichloroethane)	๗๙-๐๐-๕	๑๙	๐.๘
๑๑๕	ไตรคลอโรเอทิลีน (Trichloroethylene)	๗๙-๐๑-๖	๖๑	๕.๔
๑๑๖	๒,๔,๕-ไตรคลอโรฟีนอล (2,4,5-trichlorophenol)	๙๕-๙๕-๕	๑,๐๐๐	๒๔
๑๑๗	๒,๔,๖-ไตรคลอโรฟีนอล (2,4,6-Trichlorophenol)	๘๘-๐๖-๒	๑๕๑	๕.๔
๑๑๘	๑,๓,๕-ไตรเมทิลเบนซีน (1,3,5-Trimethylbenzene)	๑๐๘-๖๗-๘	๑๓๙	๑๒
๑๑๙	วานาเดียม (Vanadium)	๗๔๔๐-๖๒-๒	๑,๐๐๐	๑๗
๑๒๐	ไวนิลอะซิเตต (Vinyl acetate)	๑๐๘-๐๕-๔	๑,๐๐๐	๑๑๙
๑๒๑	ไวนิลคลอไรด์ (Vinyl chloride) หรือ คลอโรอีเทน (chloroethene)	๗๕-๐๑-๔	๘.๓	๐.๐๓
๑๒๒	เมตา-ไซลีน (m-Xylene)	๑๐๘-๓๘-๓	๒๑๐	๒๔
๑๒๓	ออโร-ไซลีน (o-Xylene)	๙๕-๔๗-๖	๒๑๐	๒๔
๑๒๔	พารา-ไซลีน (p-Xylene)	๑๐๖-๕๒-๓	๒๑๐	๒๔
๑๒๕	ไซลีน (ทั้งหมด) (Xylene (Total))	๑๓๓๐-๒๐-๗	๒๑๐	๒๔
๑๒๖	ซิงค์ หรือ สังกะสี (Zinc)	๗๔๔๐-๖๖-๖	๑,๐๐๐	๑๐

* หน่วยเกณฑ์การปนเปื้อน คือ จำนวนเส้นใยต่อกรัม

หมายเหตุ

ในการที่มีสารปนเปื้อนของสารหรือต่างให้เรียนเพื่อบริการวิเคราะห์หาเพื่อจากจุดเกิดตัวอย่างนี้ที่ใช้ในการติดตามตรวจสอบการปนเปื้อนกับผลการวิเคราะห์จากจุดเกิดตัวอย่างอื่นที่ใช้เป็นอ้างอิงบนสหภาพการไหลของน้ำใต้ดินในพื้นที่ โดยค่าที่อยู่ที่เปลี่ยนแปลงจะไม่เกินหนึ่งระดับ และไม่อยู่นอกช่วงค่าเกณฑ์ตามมาตรฐานคุณภาพน้ำบาดาลที่ใช้บังคับ คือ ๖.๕ - ๙.๒

๒.๒ วิธีคำนวณเกณฑ์การปนเปื้อนน้ำใต้ดินภายในบริเวณโรงงาน

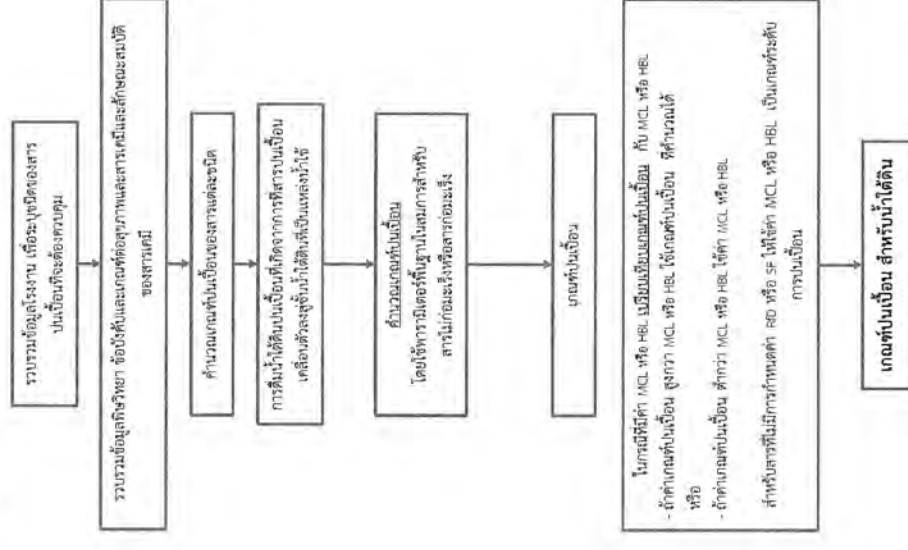

๒.๑ วิธีคำนวณเกณฑ์การปนเปื้อนดินภายในบริเวณโรงงาน

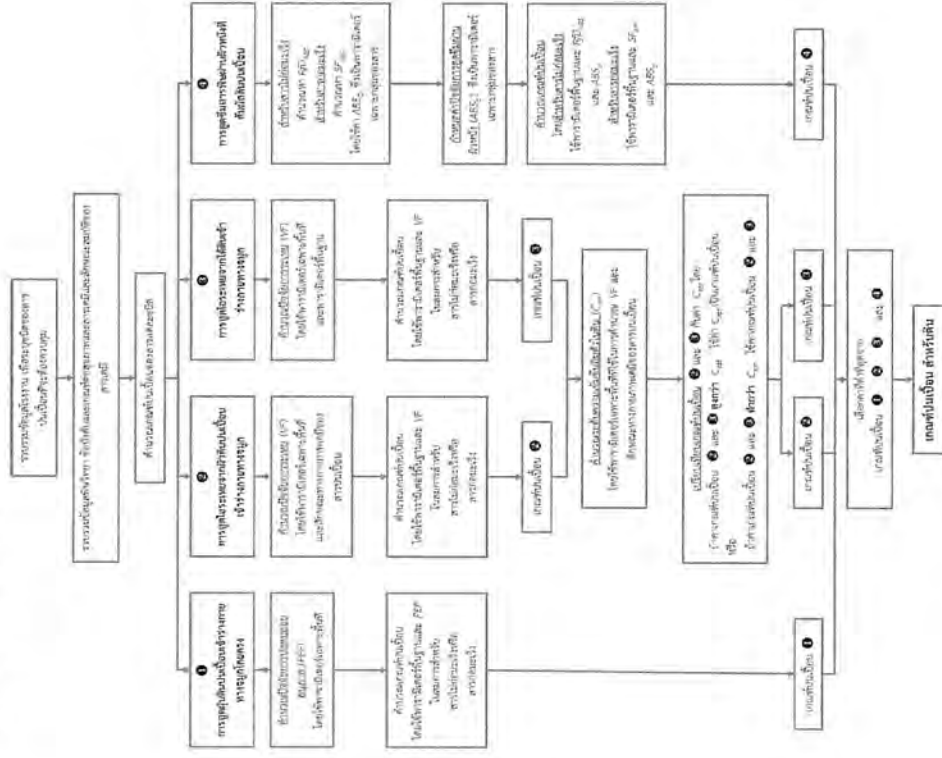

พยานเหตุ:

๓.๒ ตารางแสดงรายละเอียดเกี่ยวกับขอมูลการใช้ การเก็บรักษา สารเคมีภายในบริเวณโรงงาน

๓.๑ ตารางบัญชีรายการสรุปรายเดือนและการจำแนกความเป็นอันตรายของสารปนเปื้อน

ข้อมูล ณ วันที่.....

หมายเหตุ :-

- ลงชื่อผู้แจ้งข้อมูล (ตำแหน่ง)

หมายเหตุ :

- ลงชื่อผู้แจ้งข้อมูล.....
(.....)
ตำแหน่ง.....

แบบรายงานผลการตรวจสอบคุณภาพดินและน้ำใต้ดิน

แบบรายงานผลการตรวจสอบคุณภาพดินและน้ำใต้ดิน

ของโรงงาน/บริษัท.....ทะเบียนโรงงานเลขที่.....

ลักษณะการประกอบกิจการ.....

เก็บตัวอย่างวันที่.....เดือน.....พ.ศ. ตำแหน่งจุดเก็บตัวอย่าง

ชื่อผู้เก็บตัวอย่าง.....ชื่อห้องปฏิบัติการ.....

ส่งรายงานวันที่.....เดือน.....พ.ศ.

[illegible]

ลงชื่อผู้แจ้งข้อมูล.....

(.....)

ตำแหน่ง.....

วิธีการวิเคราะห์ที่ อ้างอิงตาม :

หมายเหตุ : หากมีสารปนเปื้อนมากกว่าที่แสดงได้ในตาราง ให้จัดทำเป็นใบแนบเพิ่มเติม พร้อมแนบรายงานผลการวิเคราะห์จากห้องปฏิบัติการ

ภาคผนวกที่ ๕

๕.๑ มาตรการควบคุมการปนเปื้อนในดินและน้ำใต้ดินและมาตรการลดการปนเปื้อนในดินและน้ำใต้ดิน

ของโรงงาน/บริษัท _____ ทะเบียนโรงงานเลขที่ _____

ตรวจพบการปนเปื้อนวันที่.....เดือน.....พ.ศ.

ส่งรายงานวันที่.....เดือน.....พ.ศ..... ผู้รับผิดชอบ/หน่วยงาน

☐ มาตรการควบคุมการปนเปื้อนในดินและน้ำใต้ดิน ☐ มาตรการลดการปนเปื้อนในดินและน้ำใต้ดิน

[illegible]

ลงชื่อผู้แจ้งข้อมูล.....

()

ตำแหน่ง.....

หมายเหตุ : ๑) มาตรการควบคุมการปนเปื้อนในดินและน้ำใต้ดินและมาตรการลดการปนเปื้อนในดินและน้ำใต้ดินให้ระบุแยกเป็นรายมาตรการสำหรับดินและน้ำใต้ดินให้ชัดเจน

๒) รายละเอียดขั้นตอนในการดำเนินการและวิธีการดำเนินการสามารถจัดทำเป็นเอกสารแนบเพิ่มเติมได้ พร้อมแนบรายงานผลการวิเคราะห์จากห้องปฏิบัติการ

๕.๒ รายงานผลดำเนินการตามมาตรการควบคุมการปนเปื้อนในดินและน้ำใต้ดินและมาตรการลดการปนเปื้อนในดินและน้ำใต้ดิน

ชื่อโรงงาน/บริษัท.....ทะเบียนโรงงานเลขที่.....

ส่งรายงานวันที่.....เดือน.....ปี..... ผู้รับผิดชอบ/หน่วยงาน.....

☐ มาตรการควบคุมการปนเปื้อนในดินและน้ำใต้ดิน ☐ มาตรการลดการปนเปื้อนในดินและน้ำใต้ดิน

ชื่อสารปนเปื้อน/ เลขทะเบียนชื่อเอส (CAS No.)	กิจกรรม ที่เกี่ยวข้องกับ สารปนเปื้อน	มาตรการ		ระยะเวลา ดำเนินการ	งบประมาณ ดำเนินการ (บาท)	ระดับการปนเปื้อนในดิน หลังดำเนินการ		ระดับการปนเปื้อนในน้ำใต้ดิน หลังดำเนินการ	
		มาตรการที่กำหนด	ผลดำเนินงาน			ระดับ ที่ตรวจพบ (มก./กก.)	เกณฑ์ การปนเปื้อน (มก./กก.)	ระดับ ที่ตรวจพบ (มก./ล.)	เกณฑ์ การปนเปื้อน (มก./ล.)

ลงชื่อผู้แจ้งข้อมูล.....

(.....)

ตำแหน่ง.....

หมายเหตุ :

- ๑) ผลดำเนินการตามมาตรการควบคุมการปนเปื้อนในดินและน้ำใต้ดินและมาตรการลดการปนเปื้อนในดินและน้ำใต้ดินให้ระบุแยกเป็นรายการมาตรการสำหรับดินและน้ำใต้ดินให้ชัดเจน
- ๒) รายละเอียดผลการดำเนินการสามารถจัดทำเป็นเอกสารแนบเพิ่มเติมได้ พร้อมแนบรายงานผลการวิเคราะห์จากห้องปฏิบัติการ

ภาคผนวกที่ ๒
หลักเกณฑ์การตรวจสอบคุณภาพดินและน้ำใต้ดินภายในบริเวณโรงงาน

ข้อ ๑ รวบรวมข้อมูลพื้นฐานของโรงงานได้แก่ ที่ตั้งและประวัติของโรงงาน สภาพแวดล้อมทางกายภาพของพื้นที่ ผังโรงงาน วัตถุประสงค์ การจัดการผลิต ปริมาณการใช้สารเคมี ระบบบำบัดน้ำเสีย ระบบรวบรวมสารเคมีและน้ำเสีย การจัดการกากของเสีย การจัดการกากอุตสาหกรรม ข้อมูลความปลอดภัย และอื่นๆ

ข้อ ๒ ระบุชนิดของสารปนเปื้อนที่ต้องกำหนดเกณฑ์หรือทำการคำนวณเกณฑ์การปนเปื้อนในดินและน้ำใต้ดิน จัดทำบัญชีสารปนเปื้อนของโรงงานที่ได้ผ่านการรวบรวมการคัดกรองเบื้องต้นแล้วว่าเป็นสารอันตรายที่มีศักยภาพก่อให้เกิดการปนเปื้อนในดินและน้ำใต้ดิน

ข้อ ๓ กำหนดเกณฑ์การปนเปื้อนในดินและน้ำใต้ดิน จากภาคผนวกที่ ๑ หรือในกรณีที่ไม่มีรายการที่ ๑ กำหนดเกณฑ์การปนเปื้อนในดินและน้ำใต้ดินตามเกณฑ์ที่กำหนดในภาคผนวกที่ ๑ ให้ทำการคำนวณเกณฑ์การปนเปื้อนในดินและน้ำใต้ดินตามภาคผนวกที่ ๒

ข้อ ๔ จัดทำบัญชีรายชื่อสารปนเปื้อนและการจำแนกความเป็นอันตรายของสารปนเปื้อน แสดงปริมาณการใช้ ปริมาณคงเหลือและการจัดการสารปนเปื้อน เกณฑ์การปนเปื้อนในดินและน้ำใต้ดิน และแผนผังแสดงจุดเก็บตัวอย่างและติดตั้งบ่อสังเกตการณ์แบบในภาคผนวกที่ ๓ ยื่นต่อกรมโรงงานอุตสาหกรรมหรือสำนักงานอุตสาหกรรมจังหวัดโรงงานตั้งอยู่ภายในหนึ่งร้อยแปดสิบวัน นับแต่วันเริ่มประกอบกิจการโรงงาน กรณีได้ประกอบกิจการโรงงานมาก่อนวันที่ประกาศนี้มีผลใช้บังคับ ให้ยื่นเอกสารข้างต้นภายในหนึ่งร้อยแปดสิบวันนับแต่วันประกาศนี้มีผลใช้บังคับ และให้แจ้งจัดบ่อหรือบ่อกักขังของสารปนเปื้อนอยู่ตามประกาศของโรงงาน

ข้อ ๕ ติดตั้งบ่อสังเกตการณ์และเก็บตัวอย่างดินและน้ำใต้ดิน เพื่อวิเคราะห์หาค่าความเข้มข้นของสารปนเปื้อนในดินและน้ำใต้ดิน ในการเก็บตัวอย่างดินครั้งแรกสามารถดำเนินการพร้อมกับการติดตั้งบ่อสังเกตการณ์ โดยให้เก็บตัวอย่างดินจากจุดลึก ๒ ระดับ ได้แก่

(๑) ตัวอย่างดินระดับบน เก็บตัวอย่างดินที่ระดับตื้นผิวดิน (ไม่มีความหนาของวัสดุลาด) ถึงความลึกประมาณ ๓๐ เซนติเมตร

(๒) ตัวอย่างดินระดับล่าง เก็บตัวอย่างดินที่ระดับความลึกระดับเดียวกับน้ำใต้ดิน การเก็บตัวอย่างดินเพื่อรายงานค่าตั้งแต่ไปกรณีที่มีพบการปนเปื้อนสูงกว่าเกณฑ์การปนเปื้อนในดินและน้ำใต้ดินระดับบนในจุดที่กำหนด ส่วนในการมีพบการปนเปื้อนสูงกว่าเกณฑ์การปนเปื้อนในดินและน้ำใต้ดินระดับล่าง และเพิ่มการเก็บดินจากระดับความลึกอื่น ตามความเหมาะสมแล้วแต่กรณี

การเก็บตัวอย่างน้ำใต้ดินให้เก็บจากบ่อสังเกตการณ์ ในการมีพบการปนเปื้อนสูงกว่าเกณฑ์การปนเปื้อน อาจจำเป็นต้องเพิ่ม ความถี่ จุดเก็บตัวอย่าง และเพิ่มการเก็บตัวอย่างน้ำใต้ดินจากระดับความลึกอื่น ตามความเหมาะสมแล้วแต่กรณี

ข้อ ๖ เปรียบเทียบค่าความเข้มข้นของสารปนเปื้อนในดินและน้ำใต้ดินกับเกณฑ์การปนเปื้อนที่แจ้งจากการคำนวณ

ข้อ ๗ ในการมีค่าความเข้มข้นของสารปนเปื้อนในดินและน้ำใต้ดินสูงกว่าเกณฑ์การปนเปื้อนในดินและน้ำใต้ดินภายในบริเวณโรงงาน ให้ดำเนินการตามมาตรการควบคุมการปนเปื้อนในดินและน้ำใต้ดินและมาตรการลดการปนเปื้อนในดินและน้ำใต้ดินที่โรงงานเสนอทันที เพื่อให้ความเข้มข้นของสารปนเปื้อนมีความต่ำกว่าเกณฑ์การปนเปื้อนดังกล่าว



ประกาศคณะกรรมการสิ่งแวดล้อมแห่งชาติ

ฉบับที่ ๑๕ (พ.ศ. ๒๕๔๐)

เรื่อง กำหนดมาตรฐานระดับเสียงโดยทั่วไป

อาศัยอำนาจตามความในมาตรา ๓๒ (๕) แห่งพระราชบัญญัติส่งเสริมและรักษาคุณภาพสิ่งแวดล้อมแห่งชาติ พ.ศ. ๒๕๓๕ คณะกรรมการสิ่งแวดล้อมแห่งชาติกำหนดมาตรฐานระดับเสียงโดยทั่วไปไว้ดังต่อไปนี้

ข้อ ๑ ในประกาศนี้

“ระดับเสียงโดยทั่วไป” หมายความว่า ระดับเสียงที่เกิดขึ้นในสิ่งแวดล้อม

“ค่าระดับเสียงสูงสุด” หมายความว่า ค่าระดับเสียงสูงสุดที่เกิดขึ้นในขณะใดขณะหนึ่งระหว่างการตรวจวัดระดับเสียง โดยมีหน่วยเป็นเดซิเบลเอ หรือ dB (A)

“ค่าระดับเสียงเฉลี่ย ๒๔ ชั่วโมง” หมายความว่า ค่าระดับเสียงเฉลี่ยที่มี

พลังงานเทียบเท่าระดับเสียงที่เกิดขึ้นจริง ซึ่งมีระดับเสียงเปลี่ยนแปลงตามเวลาในช่วง

๒๔ ชั่วโมง (๒๔ hours A-weighted Equivalent Continuous Sound Level) ซึ่งเรียก

โดยย่อว่า Leq ๒๔ hr โดยมีหน่วยเป็นเดซิเบลเอ หรือ dB (A)

“มาตรฐานระดับเสียง” หมายความว่า เครื่องวัดระดับเสียงตามมาตรฐาน IEC

๖๕๑ หรือ IEC ๘๐๔ ของคณะกรรมการระหว่างประเทศว่าด้วยเทคนิคไฟฟ้า (International Electrotechnical Commission, IEC)

ข้อ ๒ ให้กำหนดมาตรฐานระดับเสียงโดยทั่วไปไว้ดังต่อไปนี้

(๑) ค่าระดับเสียงสูงสุด ไม่เกิน ๑๑๕ เดซิเบลเอ

(๒) ค่าระดับเสียงเฉลี่ย ๒๔ ชั่วโมง ไม่เกิน ๘๐ เดซิเบลเอ

ข้อ ๓ การตรวจวัดระดับเสียงโดยทั่วไป ให้ดำเนินการดังต่อไปนี้

(๑) การตรวจวัดค่าระดับเสียงสูงสุด ให้ใช้มาตรระดับเสียงตรวจวัด

ระดับเสียงในบริเวณที่มั่นคงหรืออาศัยอยู่

(๒) การตรวจวัดค่าระดับเสียงเฉลี่ย ๒๔ ชั่วโมง ให้ใช้มาตรระดับเสียงตรวจ

วัดระดับเสียงอย่างต่อเนื่องตลอดเวลา ๒๔ ชั่วโมงใดๆ

(๓) การตั้งไมโครโฟนของมาตรระดับเสียงที่บริเวณภายนอกอาคารให้ตั้ง

สูงจากพื้นไม่น้อยกว่า ๑.๒๐ เมตร โดยในรัศมี ๓.๕๐ เมตร ตามแนวราบรอบไมโครโฟน

ต้องไม่มีกำแพงหรือสิ่งอื่นใดที่มีคุณสมบัติในการสะท้อนเสียงกีดขวางอยู่

(๔) การตั้งไมโครโฟนของมาตรระดับเสียงที่บริเวณภายในอาคารให้ตั้ง

สูงจากพื้นไม่น้อยกว่า ๑.๒๐ เมตร โดยในรัศมี ๑.๐๐ เมตร ตามแนวราบรอบไมโครโฟน

ต้องไม่มีกำแพงสิ่งอื่นใดที่มีคุณสมบัติในการสะท้อนเสียงกีดขวางอยู่และต้องห่างจากช่อง

หน้าต่างหรือช่องทางที่เป็ดออกนอกอาคารอย่างน้อย ๑.๕๐ เมตร

ข้อ ๔ การคำนวณค่าระดับเสียงจะต้องเป็นไปตามวิธีการที่องค์การระหว่างประเทศ

ว่าด้วยมาตรฐาน (International Organization for Standardization, ISO) กำหนด ซึ่งกรม

ควบคุมมลพิษจะประกาศในราชกิจจานุเบกษา

ประกาศ ณ วันที่ ๑๒ มีนาคม พ.ศ. ๒๕๔๐

พลเอก ชวลิต ยงใจยุทธ

นายกรัฐมนตรี

ประธานคณะกรรมการสิ่งแวดล้อมแห่งชาติ

(ประกาศในราชกิจจานุเบกษา เล่ม ๑๑๔ ตอนที่ ๒๗ ง วันที่ ๓ เมษายน ๒๕๔๐)

ประกาศกระทรวงอุตสาหกรรม

เรื่อง กำหนดค่าระดับเสียงการรบกวนและระดับเสียงที่เกิดจากการประกอบกิจการโรงงาน

พ.ศ. ๒๕๔๔

อาศัยอำนาจตามความในข้อ ๑๗ แห่งกฎกระทรวง ฉบับที่ ๒ (พ.ศ. ๒๕๓๕) ออกตามความในพระราชบัญญัติโรงงาน พ.ศ. ๒๕๓๕ อันเป็นพระราชบัญญัติที่มีบทบัญญัติบางประการเกี่ยวกับการจัดตั้งสิทธิและเสรีภาพของบุคคล ซึ่งมาตรา ๒๕ ประกอบกับมาตรา ๓๕ มาตรา ๔๘ และมาตรา ๕๐ ของรัฐธรรมนูญแห่งราชอาณาจักรไทย บัญญัติให้กระทำได้โดยอาศัยอำนาจตามบทบัญญัติแห่งกฎหมาย รัฐมนตรีว่าการกระทรวงอุตสาหกรรมจึงได้ออกประกาศไว้ดังต่อไปนี้

ข้อ ๑ ในประกาศนี้

“เสียงรบกวน” หมายความว่า ระดับเสียงตรงวัดนอกบริเวณโรงงาน ที่เกิดจากการประกอบกิจการโรงงาน ขณะมีการรบกวน ซึ่งมีระดับเสียงสูงกว่าระดับเสียงพื้นฐาน และจะมีระดับการรบกวนเกินกว่าค่าที่กำหนดไว้ในประกาศนี้

“ระดับเสียงพื้นฐาน” หมายความว่า ระดับเสียงที่ตรงวัดในสิ่งแวดล้อมเดิม ขณะยังไม่มีเสียงรบกวนจากการประกอบกิจการโรงงาน เป็นระดับเสียงเปอร์เซ็นต์ไทล์ที่ ๕๐ (Percentile Level 90 . L_{90})

“ระดับเสียงเปอร์เซ็นต์ไทล์ที่ ๕๐ (L_{50})” หมายความว่า ระดับเสียงที่ร้อยละ ๕๐ ของเวลาที่ตรงวัดจะมีระดับเสียงเกินระดับนี้

“ระดับเสียงขณะมีการรบกวน” หมายความว่า ระดับเสียงที่ตรงวัดหรือวัดคำนวณจากการประกอบกิจการโรงงานขณะเกิดเสียงรบกวน

“ระดับการรบกวน” หมายความว่า ระดับความแตกต่างของระดับเสียงขณะมีการรบกวนกับระดับเสียงพื้นฐาน

“ระดับเสียงเฉลี่ย ๒๔ ชั่วโมง” หมายความว่า ระดับเสียงคงที่นอกบริเวณโรงงานที่มีพลังงานเทียบเท่าระดับเสียงที่เกิดขึ้นจริง ซึ่งมีระดับเสียงเปลี่ยนแปลงตามเวลาในช่วง ๒๔ ชั่วโมง (24 hours A-weighted Equivalent Continuous Sound Level) ซึ่งเรียกโดยย่อว่า Leq 24 hr โดยมีหน่วยเป็นเดซิเบล หรือ dB(A)

“ระดับเสียงสูงสุด” หมายความว่า ระดับเสียงสูงสุดนอกบริเวณโรงงาน ที่เกิดขึ้นในขณะใดขณะหนึ่งระหว่างการตรวจวัดระดับเสียง โดยมีหน่วยเป็นเดซิเบล หรือ dB(A)

“มาตรฐานระดับเสียง” หมายความว่า เครื่องวัดระดับเสียงตามมาตรฐาน IEC 60804 หรือ IEC 61672 ของคณะกรรมการระหว่างประเทศว่าด้วยเทคนิคไฟฟ้า (International Electrotechnical Commission , IEC)

ข้อ ๒ ค่าระดับการรบกวน ที่เกิดจากการประกอบกิจการโรงงาน ไม่นเกิน ๑๐ เดซิเบลเอ

ข้อ ๓ ค่าระดับเสียงเฉลี่ย ๒๔ ชั่วโมง ที่เกิดจากการประกอบกิจการโรงงาน ไม่นเกิน ๘๐ เดซิเบลเอ

ข้อ ๔ ค่าระดับเสียงสูงสุด ที่เกิดจากการประกอบกิจการโรงงาน ไม่นเกิน ๑๑๕ เดซิเบลเอ

ข้อ ๕ วิธีการตรวจวัดระดับเสียงการรบกวน ระดับเสียงเฉลี่ย ๒๔ ชั่วโมง และระดับเสียงสูงสุด ที่เกิดจากการประกอบกิจการโรงงาน ให้เป็นไปตามที่กรมโรงงานอุตสาหกรรมกำหนด ทั้งนี้ ให้ใช้บังคับตั้งแต่วันถัดจากวันประกาศในราชกิจจานุเบกษาเป็นต้นไป

ประกาศ ณ วันที่ ๒๗ ธันวาคม พ.ศ. ๒๕๔๔

สุริยะ จิรุงเรืองกิจ

รัฐมนตรีว่าการกระทรวงอุตสาหกรรม

ประกาศคณะกรรมการสิ่งแวดล้อมแห่งชาติ

ฉบับที่ ๒๕ (พ.ศ. ๒๕๕๐)

เรื่อง คำระดับเสียงรบกวน

โดยที่เป็นการสมควร ปรับปรุงค่ามาตรฐานระดับเสียงรบกวน ให้เหมาะสมกับกฎเกณฑ์และ
หลักฐานทางวิทยาศาสตร์ โดยคำนึงถึงความเป็นไปได้ในเชิงเศรษฐกิจสังคมและเทคโนโลยีที่เกี่ยวข้อง
อาชีวอนามัยและความปลอดภัย ๓๕ แห่งพระราชบัญญัติส่งเสริมและรักษาคุณภาพสิ่งแวดล้อมแห่งชาติ
พ.ศ. ๒๕๓๕ และคำสั่งสำนักนายกรัฐมนตรี ที่ ๗๑/๒๕๕๐ คณะกรรมการสิ่งแวดล้อมแห่งชาติ
จึงออกประกาศกำหนดค่าระดับเสียงรบกวน ไว้ดังต่อไปนี้

ข้อ ๑ ให้ยกเลิกประกาศคณะกรรมการสิ่งแวดล้อมแห่งชาติ ฉบับที่ ๑๗ (พ.ศ. ๒๕๔๓)

ลงวันที่ ๖ มิถุนายน ๒๕๔๓ เรื่อง คำระดับเสียงรบกวน

ข้อ ๒ ให้กำหนดระดับเสียงรบกวนเท่ากับ ๓๐ เดซิเบลเอ

หากระดับการรบกวนที่คำนวณได้มีค่ามากกว่าระดับเสียงรบกวนตามวรรคแรก ให้ถือว่าเป็น
เสียงรบกวน

ข้อ ๓ วิธีการตรวจวัดระดับเสียงพื้นฐาน ระดับเสียงขณะไม่มีการรบกวน การตรวจวัด
และคำนวณระดับเสียงขณะมีการรบกวน การคำนวณค่าระดับการรบกวน และแบบบันทึกการตรวจวัด
เสียงรบกวน ให้เป็นไปตามที่ คณะกรรมการควบคุมมลพิษประกาศในราชกิจจานุเบกษา

ประกาศ ณ วันที่ ๒๕ มิถุนายน พ.ศ. ๒๕๕๐

โสมจิต ปิ่นเกียรติ

รองนายกรัฐมนตรี

ประธานกรรมการสิ่งแวดล้อมแห่งชาติ

ประกาศคณะกรรมการสิ่งแวดล้อมแห่งชาติ

เรื่อง กำหนดมาตรฐานคุณภาพดิน

โดยที่เป็นการสมควรปรับปรุงมาตรฐานคุณภาพดิน ให้เหมาะสมตามความก้าวหน้าในทางวิทยาศาสตร์ เทคโนโลยี เศรษฐกิจและสังคมของประเทศ เพื่อให้เป็นไปตามหลักการประเมิน และการจัดการความเสี่ยงต่อสุขภาพมนุษย์จากสารสัมผัสสารในระยะยาว (Risk-based Approach) โดยใช้ข้อมูลของคนไทยมาประกอบการคำนวณ อันเป็นหลักสากลในการกำหนดมาตรฐานคุณภาพ สิ่งแวดล้อม

อาศัยอำนาจตามความในมาตรา ๓๒ (๖) และมาตรา ๓๔ แห่งพระราชบัญญัติส่งเสริมและรักษาคุณภาพสิ่งแวดล้อมแห่งชาติ พ.ศ. ๒๕๓๕ และคำสั่งสำนักนายกรัฐมนตรี ที่ ๒๓๙/๒๕๖๓ ลงวันที่ ๑๓ สิงหาคม พ.ศ. ๒๕๖๓ เรื่อง มอบหมายและมอบอำนาจให้รองนายกรัฐมนตรี และ รัฐมนตรีประจำสำนักนายกรัฐมนตรี ปฏิบัติหน้าที่ประธานกรรมการในคณะกรรมการต่าง ๆ ตามกฎหมายและระเบียบสำนักนายกรัฐมนตรี ประกอบกับมติคณะกรรมการสิ่งแวดล้อมแห่งชาติ ในการประชุมครั้งที่ ๗/๒๕๖๓ เมื่อวันที่ ๔ พฤศจิกายน พ.ศ. ๒๕๖๓ จึงออกประกาศไว้ ดังต่อไปนี้

ข้อ ๑ ให้ยกเลิกประกาศคณะกรรมการสิ่งแวดล้อมแห่งชาติ ฉบับที่ ๒๕ (พ.ศ. ๒๕๔๗) เรื่อง กำหนดมาตรฐานคุณภาพดิน ลงวันที่ ๙ กันยายน พ.ศ. ๒๕๔๗

ข้อ ๒ ในประกาศนี้

“มาตรฐานคุณภาพดิน” หมายความว่า มาตรฐานการปนเปื้อนของสารอันตรายที่ยอมให้มีได้ในดิน โดยไม่ก่อให้เกิดอันตรายหรือผลกระทบต่อสุขภาพอนามัยของประชาชนที่สัมผัสดินทางตรง ได้แก่ ทางปาก ทางผิวหนัง และทางการหายใจ

ข้อ ๓ ให้แบ่งคุณภาพดินตามลักษณะการใช้ประโยชน์ที่ดิน ออกเป็น ๒ ประเภท ดังต่อไปนี้

๓.๑ คุณภาพดินที่ใช้ประโยชน์เพื่อการอยู่อาศัย โดยมีวัตถุประสงค์เพื่อปกป้อง ประชาชนทั่วไปในพื้นที่แบบการอยู่อาศัย รวมถึงกลุ่มประชากรเสี่ยง ได้แก่ เด็กอายุไม่เกิน ๖ ขวบ ๓.๒ คุณภาพดินที่ใช้ประโยชน์เพื่อการค้าขาย เกษตรกรรม และกิจการอื่น ๆ โดยมีวัตถุประสงค์ เพื่อปกป้องประชาชนกลุ่มวัยทำงาน รวมถึงเกษตรกรที่เพาะปลูกพืชสวนและพืชไร่

ข้อ ๔ กำหนดมาตรฐานคุณภาพดินตามข้อ ๓.๑ ไว้ ดังต่อไปนี้

๔.๑ โลหะหนัก (Heavy Metals) ได้แก่

(๑) สารหนู (Arsenic) ไม่เกิน ๖ มิลลิกรัมต่อกิโลกรัม

(๒) แคดเมียม (Cadmium) ไม่เกิน ๖๗ มิลลิกรัมต่อกิโลกรัม

(๓) โครเมียมชนิดเฮกซะวาเลนท์ (Hexavalent Chromium) ไม่เกิน ๑๗.๕ มิลลิกรัมต่อกิโลกรัม

- (๔) ทองแดง (Copper) ไม่เกิน ๒,๕๒๐ มิลลิกรัมต่อกิโลกรัม
(๕) ตะกั่ว (Lead) ไม่เกิน ๔๐๐ มิลลิกรัมต่อกิโลกรัม
(๖) แมงกานีส (Manganese) ไม่เกิน ๑,๓๑๐ มิลลิกรัมต่อกิโลกรัม
(๗)ปรอท (Mercury) ไม่เกิน ๒๒ มิลลิกรัมต่อกิโลกรัม
(๘) นิกเกิล (Nickel) ไม่เกิน ๔๓๖.๕ มิลลิกรัมต่อกิโลกรัม
(๙) ซีลีเนียม (Selenium) ไม่เกิน ๓๖๕ มิลลิกรัมต่อกิโลกรัม
๔.๒ สารอินทรีย์ระเหยง่าย (Volatile Organic Compounds) ได้แก่
(๑) เบนซีน (Benzene) ไม่เกิน ๑ มิลลิกรัมต่อกิโลกรัม
(๒) คาร์บอนเตตระคลอไรด์ (Carbon Tetrachloride) ไม่เกิน ๗ มิลลิกรัม

ต่อกิโลกรัม

- (๓) ๑,๒ - ไดคลอโรอีเทน (1,2 - Dichloroethane) ไม่เกิน ๕ มิลลิกรัม

ต่อกิโลกรัม

- (๔) ๑,๑ - ไดคลอโรเอทิลีน (1,1 - Dichloroethylene) ไม่เกิน ๒๒๗ มิลลิกรัม

ต่อกิโลกรัม

- (๕) ซิส - ๑,๒ - ไดคลอโรเอทิลีน (cis - 1,2 - Dichloroethylene) ไม่เกิน ๑๔๖ มิลลิกรัมต่อกิโลกรัม

- (๖) ทรานส์ - ๑,๒ - ไดคลอโรเอทิลีน (trans - 1,2 - Dichloroethylene) ไม่เกิน ๑,๔๖๐ มิลลิกรัมต่อกิโลกรัม

- (๗) ไดคลอโรมีเทน (Dichloromethane) ไม่เกิน ๓๓๒ มิลลิกรัมต่อกิโลกรัม

- (๘) เอทิลเบนซีน (Ethylbenzene) ไม่เกิน ๓,๒๖๕ มิลลิกรัมต่อกิโลกรัม

- (๙) สไตรีน (Styrene) ไม่เกิน ๕,๘๔๕ มิลลิกรัมต่อกิโลกรัม

- (๑๐) เตตระคลอโรเอทิลีน (Tetrachloroethylene) ไม่เกิน ๘๐ มิลลิกรัม

ต่อกิโลกรัม

- (๑๑) โทลูอีน (Toluene) ไม่เกิน ๔,๖๓๐ มิลลิกรัมต่อกิโลกรัม

- (๑๒) ไตรคลอโรเอทิลีน (Trichloroethylene) ไม่เกิน ๑.๕ มิลลิกรัม

ต่อกิโลกรัม

- (๑๓) ๑,๑,๑-ไตรคลอโรอีเทน (1,1,1 - Trichloroethane) ไม่เกิน ๘๑๒.๕ มิลลิกรัม

ต่อกิโลกรัม

- (๑๔) ๑,๑,๒-ไตรคลอโรอีเทน (1,1,2 - Trichloroethane) ไม่เกิน ๑.๕ มิลลิกรัม

ต่อกิโลกรัม

- (๑๕) ไวนิลคลอไรด์ (Vinyl Chloride) ไม่เกิน ๐.๐๖ มิลลิกรัมต่อกิโลกรัม

- (๑๖) โคลีนทั้งหมด (Total Xylenes) ไม่เกิน ๕๗๕ มิลลิกรัมต่อกิโลกรัม

๕.๓ สารป้องกันกำจัดศัตรูพืชและสัตว์ (Pesticides) ได้แก่

- (๑) อะทราซีน (Atrazine) ไม่เกิน ๒,๐๘๗ มิลลิกรัมต่อกรัม
- (๒) คลอร์เดน (Chlordane) ไม่เกิน ๑๖ มิลลิกรัมต่อกรัม
- (๓) คลอไพริฟอส (Chlorpyrifos) ไม่เกิน ๖๐ มิลลิกรัมต่อกรัม
- (๔) ๒,๔-ดี (2,4-D) ไม่เกิน ๖๕๖.๕ มิลลิกรัมต่อกรัม
- (๕) ดีดีที (DDT) ไม่เกิน ๑๘ มิลลิกรัมต่อกรัม
- (๖) ดีลดริน (Dieldrin) ไม่เกิน ๐.๓ มิลลิกรัมต่อกรัม
- (๗) ไกลโฟเสต (Glyphosate) ไม่เกิน ๕,๙๖๐ มิลลิกรัมต่อกรัม
- (๘) เฮปตาคลอร์ (Heptachlor) ไม่เกิน ๑ มิลลิกรัมต่อกรัม
- (๙) เฮปตาคลอร์ อีพอกไซด์ (Heptachlor Epoxide) ไม่เกิน ๐.๗ มิลลิกรัม

ต่อกรัม

- (๑๐) ลินเดน (Lindane) ไม่เกิน ๕ มิลลิกรัมต่อกรัม
- (๑๑) พาราควอต ไดคลอไรด์ (Paraquat Dichloride) ไม่เกิน ๒๖๘ มิลลิกรัม
- (๑๒) เพนตะคลอโรฟีนอล (Pentachlorophenol) ไม่เกิน ๑๐ มิลลิกรัม

ต่อกรัม

๕.๔ สารอันตรายอื่น ๆ ได้แก่

- (๑) เบนโซ (เอ) ไพรีน (Benzo (a) pyrene) ไม่เกิน ๐.๑ มิลลิกรัม
- (๒) โซยาไนต์ (Cyanide) ไม่เกิน ๒๒ มิลลิกรัมต่อกรัม
- (๓) พีซีบี - ๑๒๖ (PCB - 126) ไม่เกิน ๐.๔ ไมโครกรัมต่อกรัม
- (๔) ๒,๓,๗,๘ - ทีซีดี (2,3,7,8 - TCDD) ไม่เกิน ๕ นาโนกรัมต่อกรัม

ข้อ ๕ กำหนดมาตรฐานคุณภาพดินตามข้อ ๓.๒ ไว้ ดังต่อไปนี้

๕.๑ โลหะหนัก (Heavy Metals) ได้แก่

- (๑) สารหนู (Arsenic) ไม่เกิน ๒๕ มิลลิกรัมต่อกรัม
- (๒) แคดเมียม (Cadmium) ไม่เกิน ๗๖ มิลลิกรัมต่อกรัม
- (๓) โครเมียม ชนิดเฮกซะวาเลนต์ (Hexavalent Chromium) ไม่เกิน

๒๒๒ มิลลิกรัมต่อกรัม

- (๔) ทองแดง (Copper) ไม่เกิน ๓๕,๐๔๐ มิลลิกรัมต่อกรัม
- (๕) ตะกั่ว (Lead) ไม่เกิน ๘๐๐ มิลลิกรัมต่อกรัม
- (๖) แมงกานีส (Manganese) ไม่เกิน ๑๙,๖๔๐ มิลลิกรัมต่อกรัม
- (๗)ปรอท (Mercury) ไม่เกิน ๒๖๓ มิลลิกรัมต่อกรัม

(๘) นิกเกิล (Nickel) ไม่เกิน ๕,๒๐๕ มิลลิกรัมต่อกรัม

(๙) ซีลีเนียม (Selenium) ไม่เกิน ๔,๓๘๐ มิลลิกรัมต่อกรัม

๕.๒ สารอินทรีย์ระเหยง่าย (Volatile Organic Compounds) ได้แก่

- (๑) เบนซีน (Benzene) ไม่เกิน ๕ มิลลิกรัมต่อกรัม
- (๒) คาร์บอน เตตระคลอไรด์ (Carbon Tetrachloride) ไม่เกิน ๓๐ มิลลิกรัม
- (๓) ๑,๒ - ไดคลอโรเอเทน (1,2 - Dichloroethane) ไม่เกิน ๒๑ มิลลิกรัม
- (๔) ๑,๑ - ไดคลอโรเอทิลีน (1,1 - Dichloroethylene) ไม่เกิน ๕๕๓ มิลลิกรัม
- (๕) จิส - ๑,๒ - ไดคลอโรเอทิลีน (cis - 1,2 - Dichloroethylene) ไม่เกิน

๑,๗๕๐ มิลลิกรัมต่อกรัม

- (๖) ทรานส์ - ๑,๒ - ไดคลอโรเอทิลีน (trans - 1,2 - Dichloroethylene) ไม่เกิน ๑๗,๕๐๐ มิลลิกรัมต่อกรัม
- (๗) ไดคลอโรมีเทน (Dichloromethane) ไม่เกิน ๒,๗๕๐ มิลลิกรัม

ต่อกรัม

- (๘) เอทิลเบนซีน (Ethylbenzene) ไม่เกิน ๑๙,๓๕๐ มิลลิกรัม

ต่อกรัม

- (๙) สไตรีน (Styrene) ไม่เกิน ๓๓,๑๘๐ มิลลิกรัมต่อกรัม
- (๑๐) เตตระคลอโรเอทิลีน (Tetrachloroethylene) ไม่เกิน ๓๘๒ มิลลิกรัม

ต่อกรัม

- (๑๑) โทลูอีน (Toluene) ไม่เกิน ๔๐,๑๔๐ มิลลิกรัมต่อกรัม

- (๑๒) ไตรคลอโรเอทิลีน (Trichloroethylene) ไม่เกิน ๖ มิลลิกรัม

ต่อกรัม

- (๑๓) ๑,๑,๑ - ไตรคลอโรเอเทน (1,1,1 - Trichloroethane) ไม่เกิน

๓๕,๔๐๐ มิลลิกรัมต่อกรัม

- (๑๔) ๑,๑,๒ - ไตรคลอโรเอเทน (1,1,2 - Trichloroethane) ไม่เกิน ๖ มิลลิกรัม

ต่อกรัม

- (๑๕) ไวนิลคลอไรด์ (Vinyl Chloride) ไม่เกิน ๑.๖ มิลลิกรัมต่อกรัม

- (๑๖) โซลินท์ทั้งหมด (Total Xylenes) ไม่เกิน ๒,๔๗๘ มิลลิกรัมต่อกรัม

๕.๓ สารป้องกันกำจัดศัตรูพืชและสัตว์ (Pesticides) ได้แก่

- (๑) อะทราซีน (Atrazine) ไม่เกิน ๒๒,๕๕๕ มิลลิกรัมต่อกรัม
- (๒) คลอร์เดน (Chlordane) ไม่เกิน ๖๔ มิลลิกรัมต่อกรัม
- (๓) คลอไพริฟอส (Chlorpyrifos) ไม่เกิน ๘๑๙ มิลลิกรัมต่อกรัม

พารามิเตอร์	วิธีการวิเคราะห์
๖. แมงกานีส (Manganese) CAS No.: 7439-96-5	วิธี Inductively Coupled Plasma - Atomic Emission Spectrometry หรือ วิธี Inductively Coupled Plasma - Optical Emission Spectrometry หรือ วิธี Inductively Coupled Plasma - Mass Spectrometry หรือ วิธี Flame Atomic Absorption Spectrophotometry หรือ วิธี Graphite Furnace Atomic Absorption Spectrophotometry หรือ วิธีการอื่นที่กรมควบคุมมลพิษเห็นชอบ
๗.ปรอท (Mercury) CAS No.: 7439-97-6	วิธี Inductively Coupled Plasma - Atomic Emission Spectrometry หรือ วิธี Inductively Coupled Plasma - Mass Spectrometry หรือ วิธี Thermal Decomposition - Atomic Absorption Spectrophotometry หรือ วิธี Cold - Vapor Atomic Fluorescence Spectrometry (CVAAS) หรือ วิธี Cold - Vapor Atomic Absorption Spectrometry (CVAAS) หรือ วิธีการอื่นที่กรมควบคุมมลพิษเห็นชอบ
๘. นิกเกิล (Nickel) CAS No.: 7440-02-0	วิธี Inductively Coupled Plasma - Atomic Emission Spectrometry หรือ วิธี Inductively Coupled Plasma - Optical Emission Spectrometry หรือ วิธี Inductively Coupled Plasma - Mass Spectrometry หรือ วิธี Flame Atomic Absorption Spectrophotometry หรือ วิธี Graphite Furnace Atomic Absorption Spectrophotometry หรือ วิธีการอื่นที่กรมควบคุมมลพิษเห็นชอบ
๙. ซีลีเนียม (Selenium) CAS No.: 7782-49-2	วิธี Inductively Coupled Plasma - Optical Emission Spectrometry หรือ วิธี Inductively Coupled Plasma - Mass Spectrometry หรือ วิธี Graphite Furnace Atomic Absorption Spectrophotometry หรือ วิธี Atomic Absorption, Furnace Technique หรือ วิธี Atomic Absorption, Gaseous Hydride หรือ วิธี Atomic Absorption, Borohydride Reduction หรือ วิธีการอื่นที่กรมควบคุมมลพิษเห็นชอบ
สารป้องกันกำจัดศัตรูพืชและสัตว์ (Pesticides)	
๑. อะทราซีน (Atrazine) CAS No.: 1912-24-9	วิธี Gas chromatography - Atomic Emission Detector (GC - AED) หรือ วิธี Gas chromatography - Electron Capture Detection (GC - ECD) หรือ วิธี Gas chromatography - Electrolytic Conductivity Detector (GC - ELCD) หรือ วิธี Gas Chromatograph - Mass Spectrometry (GC - MS) หรือ วิธี High Resolution Gas Chromatography - High Resolution Mass Spectrometry (HRGC - HRMS) หรือ วิธีการอื่นที่กรมควบคุมมลพิษเห็นชอบ
๒. คลอร์เดน (Chlordane) CAS No.: 12789-03-6	วิธี Gas Chromatography - Mass Spectrometry (GC - MS) หรือ วิธี Gas Chromatography - Electron Capture Detection (GC - ECD) วิธี Gas Chromatography - Electrolytic Conductivity Detector (GC - ELCD) หรือ วิธี High Resolution Gas Chromatography - High Resolution Mass Spectrometry (HRGC - HRMS) หรือ วิธีการอื่นที่กรมควบคุมมลพิษเห็นชอบ

พารามิเตอร์	วิธีการวิเคราะห์
๓. คลอโรไพริฟอส (Chlorpyrifos) CAS No.: 2921-88-2	วิธี Gas Chromatography - Mass Spectrometry (GC - MS) หรือ วิธี Gas Chromatography - Flame Photometric Detection (GC - FPD) หรือ วิธี Gas Chromatography - Nitrogen-Phosphorus Detection (GC - NPD) หรือ วิธี High Resolution Gas Chromatography - High Resolution Mass Spectrometry (HRGC - HRMS) หรือ วิธีการอื่นที่กรมควบคุมมลพิษเห็นชอบ
๔. ๒,๔-ดี (2,4-D) CAS No.: 94-75-7	วิธี Gas Chromatography - Electron Capture Detection (GC - ECD) หรือ วิธี Gas Chromatography - Mass Spectrometry (GC - MS) วิธี Liquid Chromatography - Mass Spectrometer (LC-MS) หรือ วิธีการอื่นที่กรมควบคุมมลพิษเห็นชอบ
๕. ดีดีที (DDT) CAS No.: 50-29-3	วิธี Gas Chromatography - Mass Spectrometry (GC - MS) หรือ วิธี Gas chromatography - Electron Capture Detection (GC - ECD) หรือ วิธี Gas chromatography - Electrolytic Conductivity Detector (GC - ELCD) หรือ วิธี High Resolution Gas Chromatography - High Resolution Mass Spectrometry (HRGC - HRMS) หรือ วิธีการอื่นที่กรมควบคุมมลพิษเห็นชอบ
๖. ดีดีริน (Dieldrin) CAS No.: 60-57-1	วิธี Gas Chromatography - Mass Spectrometry (GC - MS) หรือ วิธี Gas chromatography - Electron Capture Detection (GC - ECD) หรือ วิธี Gas chromatography - Electrolytic Conductivity Detector (GC - ELCD) หรือ วิธี High Resolution Gas Chromatography/High Resolution Mass Spectrometry (HRGC/HRMS) หรือ วิธีการอื่นที่กรมควบคุมมลพิษเห็นชอบ
๗. ไกลโฟเสต (Glyphosate) CAS No.: 1071-83-6	วิธี Gas Chromatography - Mass Spectrometry (GC-MS) หรือ วิธี Gas Chromatography - Mass Spectrometry/Mass Spectrometry (GC - MS/MS) หรือ วิธี Gas Chromatography - Flame Photometric Detection (GC - FPD) หรือ วิธี High Performance Liquid Chromatography - Flame Photometric Detection (HPLC - FPD) หรือ วิธี High Performance Liquid Chromatography - Mass Spectrometry (HPLC - MS) หรือ วิธี High Performance Liquid Chromatography - UV Detector (HPLC - UV) หรือ วิธีการอื่นที่กรมควบคุมมลพิษเห็นชอบ
๘. เฮปตาคลอร์ (Heptachlor) CAS No.: 76-44-8	วิธี Gas Chromatography - Mass Spectrometry (GC - MS) หรือ วิธี Gas chromatography - Electron Capture Detection (GC - ECD) หรือ วิธี Gas chromatography - Electrolytic Conductivity Detector (GC - ELCD) หรือ วิธี High Resolution Gas Chromatography- High Resolution Mass Spectrometry (HRGC - HRMS) หรือ วิธีการอื่นที่กรมควบคุมมลพิษเห็นชอบ

พหุมีเตอร์	วิธีการวิเคราะห์
๕. เฮปตาคลอโร อีพอกไซด์ (Heptachlor Epoxide) CAS No.: 1024-57-3	วิธี Gas Chromatography - Mass Spectrometry (GC - MS) หรือ วิธี Gas chromatography - Electron Capture Detection (GC - ECD) หรือ วิธี Gas chromatography - Electrolytic Conductivity Detector (GC - ELCD) หรือ วิธี High Resolution Gas Chromatography - High Resolution Mass Spectrometry (HRGC - HRMS) หรือ วิธีการอื่นที่กรมควบคุมมลพิษเห็นชอบ
๑๐. ลินเดน (Lindane; gamma Hexachlorocyclohexane) CAS No.: 58-89-9	วิธี Gas Chromatography - Mass Spectrometry (GC - MS) หรือ วิธี Gas chromatography - Electron Capture Detection (GC - ECD) หรือ วิธี Gas chromatography - Electrolytic Conductivity Detector (GC - ELCD) หรือ วิธี High Resolution Gas Chromatography - High Resolution Mass Spectrometry (HRGC - HRMS) หรือ วิธีการอื่นที่กรมควบคุมมลพิษเห็นชอบ
๑๑. พาราควอต ไดคลอไรด์ (Paraquat Dichloride) CAS No.: 1910-42-5	วิธี High Performance Liquid Chromatography - UV detection (HPLC - UV) หรือ วิธี High Performance Liquid Chromatography - Mass Spectrometry/ Mass Spectrometry (HPLC - MS/MS) หรือ วิธี High Performance Liquid Chromatography - Diode Array Detector (HPLC - DAD) หรือ วิธี Spectrophotometer หรือ วิธีการอื่นที่กรมควบคุมมลพิษเห็นชอบ
๑๒. เพนเตะคลอโรฟีนอล (Pentachlorophenol) CAS No.: 87-86-5	วิธี Gas Chromatography - Mass Spectrometry (GC - MS) หรือ วิธี Gas Chromatography - Electron Capture Detection (GC - ECD) หรือ วิธี Gas Chromatography - Flame Ionization Detector (GC - FID) หรือ วิธี Gas Chromatography - Atomic Emission Detector (GC - AED) หรือ วิธี Gas Chromatography - Fourier Transform Infrared Spectrometry (GC - FTIR) หรือ วิธี UV - Induced Colorimetry หรือ วิธีการอื่นที่กรมควบคุมมลพิษเห็นชอบ
สารอินทรีย์ระเหยง่าย (Volatile Organic Compounds: VOCs)	
๑. เบนซีน (Benzene) CAS No.: 71-43-2	วิธี Gas Chromatography - Mass Spectrometry (GC - MS) หรือ วิธี Gas Chromatography - Photoionization Detector (GC - PID) หรือ วิธี Gas Chromatography - Electrolytic Conductivity Detectors (GC - ECD) หรือ วิธี Vacuum Distillation - Gas Chromatography/Mass Spectrometry (VD - GC/MS) หรือ วิธี Direct Sampling Ion Trap Mass Spectrometry (DSITMS) หรือ วิธีการอื่นที่กรมควบคุมมลพิษเห็นชอบ
๒. คาร์บอนเตตระคลอไรด์ (Carbon Tetrachloride) CAS No.: 56-23-5	
๓. ๑,๒-ไดคลอโรอีเทน (1,2-Dichloroethane) CAS No.: 107-06-2	
๔. ๑,๑-ไดคลอโรเอทิลีน (1,1-Dichloroethylene) CAS No.: 75-35-4	

พหุมีเตอร์	วิธีการวิเคราะห์
๕. ซิส - ๑,๒-ไดคลอโรเอทิลีน (cis-1,2-Dichloroethylene) CAS No.: 156-59-2	
๖. ทรานส์-๑,๒-ไดคลอโรเอทิลีน (trans-1,2-Dichloroethylene) CAS No.: 156-60-5	
๗. ไดคลอโรมีเทน (Dichloromethane) CAS No.: 75-09-2	
๘. เอทิลเบนซีน (Ethylbenzene) CAS No.: 100-41-4	
๙. สไตรีน (Styrene) CAS No.: 100-42-5	
๑๐. เตตระคลอโรเอทิลีน (Tetrachloroethylene) CAS No.: 127-18-4	
๑๑. โทลูอีน (Toluene) CAS No.: 108-88-3	
๑๒. ไตรคลอโรเอทิลีน (Trichloroethylene) CAS No.: 79-01-6	
๑๓. ๑,๑,๑-ไตรคลอโรเอทิลีน (1,1,1-Trichloroethane) CAS No.: 71-55-6	
๑๔. ๑,๑,๒-ไตรคลอโรเอทิลีน (1,1,2-Trichloroethane) CAS No.: 79-00-5	
๑๕. ไวนิลคลอไรด์ (Vinyl Chloride) CAS No.: 75-01-4	
๑๖. ไซลีน (Xylenes) CAS No.: 1330-20-7	
สารอินทรีย์อื่นๆ	
๑. เบนโซ (เอ) ไพรีน (Benzol[a]pyrene) CAS No.: 50-32-8	วิธี Gas Chromatography - Flame Ionization Detector (GC - FID) หรือ วิธี Gas Chromatography - Mass Spectrometry (GC - MS) หรือ วิธี Thermal Extraction - Gas Chromatography/Mass Spectrometry (TE - GC/MS) หรือ

พารามิเตอร์	วิธีการวิเคราะห์
	วิธี Gas Chromatography - Fourier Transform Infrared Spectrometry (GC - FTIR) หรือ วิธี High Performance Liquid Chromatography - UV Detection (HPLC-UV) หรือ วิธี High Performance Liquid Chromatography - Flame Ionization Detection (HPLC - FID) หรือ วิธีการอื่นที่กรมควบคุมมลพิษเห็นชอบ
๒. โคนาไนต์ (Cyanide) CAS No.: 71-43-2	วิธี Colorimetric with Manual Digestion หรือ วิธี Inductively Coupled Plasma - Atomic Emission Spectrometry (ICP - AES) หรือ วิธี Atomic Absorption, Furnace Technique หรือ วิธี Atomic Absorption, Gaseous Hydride หรือ วิธี Atomic Absorption, Borohydride Reduction หรือ วิธีการอื่นที่กรมควบคุมมลพิษเห็นชอบ
๓. พีซีบี ๑๒๖ (PCB-126) CAS No.: 57465-28-8	วิธี Gas Chromatography - Electron Capture Detection (GC - ECD) หรือ วิธี Gas Chromatography - Electrolytic Conductivity Detector (GC - ELCD) หรือ วิธี Gas Chromatography - Fourier Transform Infrared Spectrometry (GC - FTIR) หรือ วิธี Thermal Extraction - Gas Chromatography/Mass Spectrometry (TE - GC/MS) หรือ วิธี Gas Chromatography - Mass Spectrometry (GC - MS) หรือ วิธี Gas Chromatography - Mass Spectrometry/Mass Spectrometry (GC - MS/MS) หรือ วิธีการอื่นที่กรมควบคุมมลพิษเห็นชอบ
๔. ๒,๓,๗,๘-ทีซีดีดี (2,3,7,8-TCDD; 2,3,7,8-tetrachlorodibenzo-p-dioxin) CAS No.: 1746-01-6	วิธี High Resolution Gas Chromatography - High Resolution Mass Spectrometry (HRGC - HRMS) หรือ วิธีการอื่นที่กรมควบคุมมลพิษเห็นชอบ

การรักษาสภาพตัวอย่างดิน

พารามิเตอร์ (Parameter)	ภาชนะบรรจุ (Container)	การรักษาสภาพ* (Preservative)	ระยะเวลาเก็บรักษา* (Holding Time)
โลหะหนัก (ยกเว้นโครเมียมชนิดเฮกซาวาเลนต์และปรอท) (Heavy Metals)	พลาสติกหรือแก้ว	แช่เย็นที่อุณหภูมิ ๔ ± ๒ องศาเซลเซียส	๑๘๐ วัน
โครเมียมชนิดเฮกซาวาเลนต์ (Hexavalent Chromium)	ขวดแก้ว	แช่เย็นที่อุณหภูมิ ๔ ± ๒ องศาเซลเซียส	๓๐ วันก่อนการเตรียมตัวอย่าง ๔๐ วันหลังทำการเตรียมตัวอย่าง
ปรอท (Mercury)	ขวดแก้ว	แช่เย็นที่อุณหภูมิ ๔ ± ๒ องศาเซลเซียส	๒๘ วัน
สารอินทรีย์ระเหยง่าย (Volatile Organic Compounds)	ขวดแก้ว	แช่เย็นที่อุณหภูมิ ๔ ± ๒ องศาเซลเซียส	๑๔ วัน
สารป้องกันกำจัดศัตรูพืชและสัตว์ (Pesticides)	ขวดแก้ว	แช่เย็นที่อุณหภูมิ ๔ ± ๒ องศาเซลเซียส	๑๔ วันก่อนการเตรียมตัวอย่าง ๔๐ วันหลังทำการเตรียมตัวอย่าง
เบนโซ (เอ) ไพรีน (Benzo(a)pyrene)	ขวดแก้ว	แช่เย็นที่อุณหภูมิ ๔ ± ๒ องศาเซลเซียส	๑๔ วันก่อนการเตรียมตัวอย่าง ๔๐ วันหลังทำการเตรียมตัวอย่าง
ไซยาไนด์ (Cyanide)	พลาสติกหรือแก้ว	แช่เย็นที่อุณหภูมิ ๔ ± ๒ องศาเซลเซียส	๑๔ วันก่อนการเตรียมตัวอย่าง
พีซีบี (PCBs)	ขวดแก้ว	แช่เย็นที่อุณหภูมิ ๔ ± ๒ องศาเซลเซียส	๑๔ วันก่อนการเตรียมตัวอย่าง ๔๐ วันหลังทำการเตรียมตัวอย่าง
๒,๓,๗,๘-ทีซีดีดี (2,3,7,8-TCDD)	ขวดแก้ว	แช่เย็นที่อุณหภูมิ ๔ ± ๒ องศาเซลเซียส	๓๐ วันก่อนการเตรียมตัวอย่าง ๔๕ วันหลังทำการเตรียมตัวอย่าง

* รายละเอียดเพิ่มเติมตาม Test Methods of Evaluating Solid Waste, Physical/Chemical Methods (SW-846) ขององค์การพิทักษ์สิ่งแวดล้อมแห่งประเทศสหรัฐอเมริกา (United States Environmental Protection Agency)



ประกาศกระทรวงอุตสาหกรรม

เรื่อง มาตรการคุ้มครองความปลอดภัยในการประกอบกิจการโรงงานเกี่ยวกับสภาวะแวดล้อมในการทำงาน

พ.ศ. 2546

อาศัยอำนาจตามความในข้อ 18 แห่งกฎกระทรวงฉบับที่ 2 (พ.ศ. 2535) ออกตามความในพระราชบัญญัติโรงงาน พ.ศ. 2535 อันเป็นพระราชบัญญัติที่มีบทบัญญัติบางประการเกี่ยวกับการจัดตั้งและเสรีภาพของบุคคล ซึ่งมาตรา 29 ประกอบกับมาตรา 35 มาตรา 48 กับมาตรา 50 ของรัฐธรรมนูญแห่งราชอาณาจักรไทย บัญญัติให้กระทำได้โดยอาศัยอำนาจตามบทบัญญัติแห่งกฎหมาย รัฐมนตรีว่าการกระทรวงอุตสาหกรรมออกประกาศไว้ดังต่อไปนี้

ข้อ 1. ในประกาศนี้

“ระดับความร้อน” หมายความว่า อุณหภูมิความร้อนในบริเวณที่ปฏิบัติงาน ตรงวัดเป็นอุณหภูมิwet bulb globe (Wet Bulb Globe Temperature : WBGT) เฉลี่ยในช่วงเวลาสองชั่วโมงที่มีอุณหภูมิwet bulb globe สูงสุดของการทำงานปกติ

“อุณหภูมิwet bulb globe” หมายความว่า อุณหภูมิซึ่งวัดเป็นองศาเซลเซียส จำนวนได้จากสูตร ดังต่อไปนี้

$$WBGT = 0.7 NWB + 0.3 GT \text{ (ในกรณีในอากาศหรือกลางแจ้งที่ไม่มีแสงแดด)}$$

$$WBGT = 0.7 NWB + 0.2 GT + 0.1 DB \text{ (ในกรณีในอาคารที่มีแสงแดด)}$$

โดยที่ NWB (Natural Wet Temperature) คืออุณหภูมิที่อ่านได้จาก

เทอร์โมมิเตอร์กระเปาะเปียกตามบรรณชาติ วัดเป็นองศาเซลเซียส

GT (Globe Temperature) คืออุณหภูมิที่อ่านได้จากเทอร์โมมิเตอร์ วัดเป็น

องศาเซลเซียส

DB (Dry Bulb Temperature) คือ อุณหภูมิที่อ่านได้จากเทอร์โมมิเตอร์กระเปาะแห้ง

วัดเป็นองศาเซลเซียส

“งานเบา” หมายความว่า ลักษณะงานที่ใช้แรงมือหรือใช้กำลังงานที่ทำให้เกิดผลผลิตอาหารในร่างกายไม่เกิน 200 กิโลแคลอรี/ชั่วโมง เช่น งานเขียนหนังสือ งานพิมพ์ดีด งานบันทึกข้อมูล งานเย็บจักร งานนั่งตรวจสอบข้อคิดเห็น งานประกอบชิ้นงานขนาดเล็ก งานบังคับเครื่องจักรด้วยเท้า การขึ้นลงงาน เป็นต้น หรืองานที่เทียบเคียงได้กับงานดังกล่าว

“งานปานกลาง” หมายความว่า ลักษณะงานที่ใช้แรงปานกลางหรือใช้กำลังงานที่ทำให้เกิดผลผลิตอาหารในร่างกายเกินกว่า 200 กิโลแคลอรี/ชั่วโมง ถึง 350 กิโลแคลอรี/ชั่วโมง เช่น

ประกาศในราชกิจจานุเบกษา ฉบับประกาศทั่วไป
เล่ม 120 ตอน พิเศษ 1389 เมื่อวันที่ 3 ธันวาคม 2546

งานยก สก ดัน หรือเคลื่อนย้ายสิ่งของด้วยแรงปานกลาง งานคัดตะปู งานตะไบ งานขึ้นรูปบรรจุ งานขึ้นรูปทรงหลอด เป็นต้น หรืองานที่เทียบเคียงได้กับงานดังกล่าว

“งานหนัก” หมายความว่า ลักษณะงานที่ใช้แรงมาก หรือใช้กำลังงานที่ทำให้เกิดผลผลิตอาหารในร่างกายเกินกว่า 350 กิโลแคลอรี/ชั่วโมง ถึง 500 กิโลแคลอรี/ชั่วโมง เช่น งานที่ใช้สิ่วหรือสิียม ขุดดิน งานเสียมไม้เนื้อแข็ง งานทุบ โดยใช้สิ้อนขนาดใหญ่ งานยกหรือเคลื่อนย้ายของหนักขึ้นที่สูงหรือที่ลาดชัน เป็นต้น หรืองานที่เทียบเคียงได้กับงานดังกล่าว

หมวด 1
ความร้อน

ข้อ 2. บริเวณปฏิบัติงานต้องมีระดับความร้อนไม่เกินกว่ามาตรฐานที่กำหนดไว้ในตารางท้ายหมวดนี้

ข้อ 3. บริเวณปฏิบัติงานที่มีระดับความร้อนเกินกว่ามาตรฐานตามข้อ 2 ผู้ประกอบการโรงงานต้องปิดประกาศเตือนให้ทราบถึงบริเวณที่มีความร้อนสูงเกินมาตรฐานที่กำหนด

ข้อ 4. ในกรณีที่ภายในบริเวณปฏิบัติงานมีความร้อนเกินมาตรฐาน ตามข้อ 2 ผู้ประกอบการโรงงานต้องดำเนินการปรับปรุงหรือแก้ไขให้บริเวณปฏิบัติงานมีระดับความร้อนอยู่ในเกณฑ์มาตรฐาน หากได้ดำเนินการปรับปรุงหรือแก้ไขแล้ว ไม่สามารถควบคุมให้เป็นไปตามมาตรฐานดังกล่าวได้ ผู้ประกอบการโรงงานต้องจัดหาอุปกรณ์ป้องกันตัวบุคคล เช่น ชุดแต่งกาย รองเท้า และอุปกรณ์ป้องกันความร้อน สำหรับผู้ที่เข้าไปในบริเวณดังกล่าว ตลอดจนสิ่งจำเป็นสำหรับการใช้อุปกรณ์ป้องกันอันตรายส่วนบุคคลด้วย

ตารางแสดงมาตรฐานระดับความร้อน

ความหนักเบาของงาน	มาตรฐานระดับความร้อน ค่าเฉลี่ยอุณหภูมิwet bulb globe (WBGT) กำหนดเป็นองศาเซลเซียส
เบา	34.0
ปานกลาง	32.0
หนัก	30.0

ข้อ 5. ผู้ประกอบการบริการโรงงานต้องป้องกันมิให้แสงตรง หรือแสงสะท้อนส่องเข้า
คนงานในการปฏิบัติงาน

ข้อ 6. ผู้ประกอบการบริการโรงงานต้องจัดให้มีแสงสว่างเพียงพอแก่การทำงานอย่างถึง
สามารถมองเห็นสิ่งวิจขวาง และส่วนที่ยากทำให้เกิดอันตรายจากการเคลื่อนไหวของเครื่องจักร หรือ
อันตรายจากไฟฟ้า ตลอดจนบันไดขึ้นลงและทางออก ในเวลาที่มีเหตุฉุกเฉินอย่างชัดเจน ตามหลักเกณฑ์
ดังต่อไปนี้

- (1) ลาถนบนและทางเดินนอกอาคารโรงงาน ความเข้มของการส่องสว่างต้องไม่
น้อยกว่า 20 ลักซ์ (LUX) หรือ 2 ฟุต-แคนเดิล (Foot Candle)
- (2) บริเวณทางเดินในอาคารโรงงาน ระเบียบ บัน ไค ห้องพักผ่อน ห้องพักผ่อนของ
พนักงาน ห้องเก็บของที่มีได้มีการเคลื่อนย้าย ความเข้มของการส่องสว่างต้อง
ไม่น้อยกว่า 50 ลักซ์
- (3) บริเวณการปฏิบัติงานที่ไม่ต้องการความละเอียด ได้แก่ บริเวณการสีข้าว สาง
ฝ้าย หรือการปฏิบัติงานขั้นแรกในกระบวนการอุตสาหกรรมต่าง ๆ และบริเวณ
จุดขนถ่ายสินค้า ป้อนยาม ลิฟท์ ห้องเปลี่ยนเสื้อผ้าและบริเวณตู้เก็บของ ห้องน้ำ
และห้องครัว ความเข้มของการส่องสว่างต้อง ไม่น้อยกว่า 100 ลักซ์
- (4) บริเวณการปฏิบัติงานที่ต้องการความละเอียดอย่างมาก ได้แก่ งานหยานที่ท่าที่
โต๊ะ หรือเครื่องจักร ชิ้นงานมีขนาดใหญ่กว่า 750 ไมโครเมตร(0.75 มิลลิเมตร)
การตรวจงานหยานด้วยสายตา การนับ การตรวจเช็คสิ่งของที่มีขนาดใหญ่ และ
บริเวณพื้นที่ใบ โกดัง ความเข้มของการส่องสว่างต้อง ไม่น้อยกว่า 200 ลักซ์
- (5) บริเวณการปฏิบัติงานที่ต้องการความละเอียดน้อย ได้แก่ บริเวณที่ปฏิบัติงาน
เกี่ยวกับงานรับจ้างเสื่อผ้า การทำงานไม้ที่มีชิ้นงานขนาดปานกลาง งานบรรจุ
น้ำลงขวดหรือกระป๋อง งานเจาะรู ทากาว หรือเย็บเล่มหนังสือ ความเข้มของ
การส่องสว่างต้องไม่น้อยกว่า 300 ลักซ์
- ในบริเวณการปฏิบัติงานที่มีขนาดของชิ้นงานตั้งแต่ 125 ไมโครเมตร
(0.125 มิลลิเมตร) ได้แก่งานเกี่ยวกับงานประจำในสำนักงาน เช่น งานพิมพ์ดีด
เขียนและอ่าน งานประกอบรถยนต์และตัวถัง การทำงานไม้อย่างละเอียด
ความเข้มของการส่องสว่างต้อง ไม่น้อยกว่า 400 ลักซ์

- (6) บริเวณการปฏิบัติงานที่ต้องการความละเอียดปานกลาง ได้แก่ งานเขียนแบบ
งานระบายสี พื้นสีและตกแต่งสิ่งอย่างละเอียด งานพิชุงอักษร งานตรวจสอบ
ขั้นสุดท้ายในโรงงานผลิตภัณฑ์ ความเข้มของการส่องสว่างต้อง ไม่น้อยกว่า
600 ลักซ์
 - (7) บริเวณการปฏิบัติงานที่ต้องการความละเอียดสูง โดยมีขนาดของชิ้นงานตั้งแต่
25 ไมโครเมตร (0.025 มิลลิเมตร) ได้แก่ บริเวณที่ปฏิบัติงานเกี่ยวกับการตรวจ
สอบงานละเอียด เช่น การปรับเทียบมาตรฐานความถูกต้องและความแม่นยำ
ของอุปกรณ์ การระบายสี พื้นสี และตกแต่งชิ้นงานที่ต้องการความละเอียด
มากเป็นพิเศษ งานซ่อมสี ความเข้มของการส่องสว่างต้อง ไม่น้อยกว่า 800 ลักซ์
ในบริเวณการปฏิบัติงานเกี่ยวกับการตรวจสอบ การตัดเย็บเสื้อผ้าด้วยมือ การ
ตรวจสอบและตกแต่งสิ่งกันกำลังทอ สิ่งถักหรือเสื่อที่มีสีอ่อนจนสุดท้ายด้วย
มือ การคัดแยกและเทียบสีกันที่มีสีเข้ม การเทียบสีในงานย้อมผ้า ความเข้ม
ของการส่องสว่างต้อง ไม่น้อยกว่า 1200 ลักซ์
 - (8) บริเวณการปฏิบัติงานที่ต้องการความละเอียดสูงมาก ได้แก่ งานละเอียดที่ต้อง
ทำบน โต๊ะหรือเครื่องจักร เช่น ทำเครื่องมือและแม่พิมพ์ที่มีรายละเอียดขนาด
เล็กกว่า 25 ไมโครเมตร (0.025 มิลลิเมตร) งานตรวจสอบตรวจวัดชิ้นส่วนที่มี
ขนาดเล็กหรือชิ้นงานที่มีส่วนประกอบขนาดเล็ก งานซ่อมแซมสินค้า สิ่งทอ สิ่ง
ถักที่มีสีอ่อน งานตรวจสอบและตกแต่งชิ้นส่วนของสินค้าสิ่งทอ สิ่งถักที่มีสีเข้ม
ด้วยมือ ความเข้มของการส่องสว่างต้อง ไม่น้อยกว่า 1600 ลักซ์
 - (9) บริเวณการปฏิบัติงานที่ต้องการความละเอียดสูงมากเป็นพิเศษ ได้แก่ การปฏิบัติ
งานเกี่ยวกับการตรวจสอบชิ้นงานที่มีขนาดเล็กมาก การเจาะ ในเพชร การทำ
นาฬิกาข้อมือในกระบวนการที่มีขนาดเล็ก การถัก ช่อมแซมเสื้อผ้า
ถุงเท้าที่มีสีเข้ม ความเข้มของการส่องสว่างต้อง ไม่น้อยกว่า 2400 ลักซ์
- ข้อ 7. ความเข้มของการส่องสว่าง ณ ที่ปฏิบัติงานหรือลักษณะการปฏิบัติงานนอกเหนือจาก
ที่กำหนดไว้ในข้อ 6 ผู้ประกอบการโรงงานต้องจัดให้มีความเข้มของการส่องสว่าง เพียงเพียง ไม่ต่ำกว่า
หลักเกณฑ์ที่ได้กำหนดไว้

- ข้อ 8. ผู้ประกอบกิจการโรงงานต้องควบคุมมิให้บริเวณปฏิบัติงานในโรงงานมีระดับเสียงเกินกว่ามาตรฐานที่ได้กำหนดไว้ในตารางท้ายหมวดนี้
- ข้อ 9. ห้ามมิให้บุคคลเข้าไปในบริเวณที่มีเสียงดังเกินกว่า 140 เดซิเบล
- ข้อ 10. บริเวณปฏิบัติงานที่มีระดับเสียงเกินกว่ามาตรฐานตามข้อ 8 ผู้ประกอบกิจการโรงงานต้องปิดประกาศเตือนให้ทราบถึงบริเวณที่มีเสียงดังเกินมาตรฐานที่กำหนด

ตารางแสดงมาตรฐานเปรียบเทียบระดับเสียงเฉลี่ยที่ยอมรับได้กับเวลาการทำงานในแต่ละวัน

เวลาการทำงานที่ได้รับเสียงใน 1 วัน (ชม.)	ระดับเสียงเฉลี่ยตลอดเวลาการทำงาน ไม่เกิน (เดซิเบล)
12	87
8	90
6	92
4	95
3	97
2	100
1 ½	102
1	105
¾	110
½ หรือน้อยกว่า	115

หมายเหตุ หากเวลาปฏิบัติงานไม่มีกำหนดฐานที่กำหนดตรงตามตารางข้างต้น ให้

คำนวณ โดยใช้สูตร $T = \frac{8}{2^{(L-90)/5}}$

เมื่อ T หมายถึง เวลาการทำงานที่ยอมให้ได้รับเสียง (ชั่วโมง)

L หมายถึง ระดับเสียง (เดซิเบล)

ในการใช้ระดับเสียงเฉลี่ยตลอดเวลาการทำงาน ที่ได้จากค่าคำนวณ

สมมติยอมให้ติดสมมติข้อยก

- ข้อ 11. ผู้ประกอบกิจการโรงงาน ต้องจัดให้มีการตรวจวัด วิเคราะห์ และจัดทำรายงานสภาพแวดล้อมในการทำงานเกี่ยวกับระดับความร้อน แสงสว่างและเสียงอย่างน้อยปีละ 1 ครั้ง โดยมีเจ้าหน้าที่ความปลอดภัยในการทำงานระดับวิชาชีพหรือผู้สำเร็จการศึกษา ไม่ต่ำกว่าปริญญาตรีทางด้านวิทยาศาสตร์เป็นผู้รับรองรายงาน และให้เก็บรายงานดังกล่าวไว้ ณ ที่ตั้งโรงงานให้พร้อมสำหรับการตรวจสอบของพนักงานเจ้าหน้าที่
- ข้อ 12. การตรวจวัดความร้อน บริเวณที่ทำการตรวจวัดต้องเป็นบริเวณที่มีการปฏิบัติงานอยู่ในสภาพการทำงานปกติ การตรวจวัดต้องเป็นบริเวณที่มีระดับความร้อนสูง และต้องตรวจวัดในเดือนที่มีโอกาสร้อนของปี ประเภทหรือชนิดของโรงงานที่ต้องดำเนินการตรวจวัดความร้อนตามที่กำหนดไว้ในบัญชีที่ 1ท้ายประกาศนี้
- ข้อ 13. การตรวจวัดแสงสว่าง บริเวณที่ทำการตรวจวัดต้องเป็นบริเวณที่มีการปฏิบัติงานในสภาพการทำงานปกติ การตรวจวัดต้องเป็นบริเวณที่มีความเข้มของการส่องสว่างต่ำ โดยกำหนดให้โรงงานจำพวกที่ 3 ทุกประเภทต้องทำการตรวจวัดแสงสว่าง
- ข้อ 14. การตรวจวัดระดับเสียง บริเวณที่ทำการตรวจวัดต้องเป็นบริเวณที่มีการปฏิบัติงานในสภาพการทำงานปกติ การตรวจวัดต้องเป็นบริเวณที่มีระดับเสียงสูง ประเภทหรือชนิดของโรงงานที่ต้องดำเนินการตรวจวัดเสียงตามที่กำหนดไว้ในบัญชีที่ 2ท้ายประกาศนี้
- ข้อ 15. วิธีการตรวจวัดและวิเคราะห์ให้เป็นไปตามหลักมาตรฐานสากล เช่น มาตรฐานของ Occupational Safety & Health Administration (OSHA) มาตรฐานของ National Institute Occupational Safety and Health (NIOSH) เป็นต้น หรือวิธีอื่นใดที่กรมโรงงานอุตสาหกรรมเห็นชอบ

หมวด 5
เบ็ดเตล็ด

ข้อ 16. ประกาศฉบับนี้ให้ใช้บังคับเมื่อพ้นกำหนดหนึ่งร้อยแปดสิบวัน นับแต่วันที่ประกาศ
ในราชกิจจานุเบกษา เป็นต้นไป

ประกาศ ณ วันที่ 6 พฤศจิกายน พ.ศ. 2546

(นายสมศักดิ์ เทพสุทิน)

รัฐมนตรีว่าการกระทรวงศึกษาธิการ

บัญชีท้ายประกาศกระทรวงศึกษาธิการ

เรื่อง มาตราการคุ้มครองความปลอดภัยในการประกอบกิจการโรงงานเกี่ยวกับสภาวะแวดล้อมในการทำงาน
พ.ศ. 2546

บัญชีที่ 1 ประเภทหรือชนิดของโรงงานที่ต้องทำการตรวจวัดความร้อน

ลำดับที่	ตามประเภทหรือชนิดของโรงงานในบัญชีท้ายกฎกระทรวง (พ.ศ. 2535) ออกตามความในพระราชบัญญัติโรงงาน พ.ศ. 2535
11(3)(4)	โรงงานผลิตน้ำตาลทรายดิบ น้ำตาลทรายขาว หรือการทำให้บริสุทธิ์
22(3)	โรงงานสิ่งทอที่ทำการฟอก ย้อมสี หรือแต่งสำเร็จด้วยหรือสิ่งทอ
38(1)(2)	โรงงานผลิตเชื้อกระดาษจากไม้หรือวัสดุอื่น การทำกระดาษแข็ง หรือกระดาษ ที่ใช้ในการทำสิ่งประดิษฐ์ที่ทำจากเส้นใย หรือแผ่นกระดาษไฟเบอร์
51	โรงงานผลิต ซ่อม หล่อ หรือหล่อลอยภายนอก หรือภายในสำหรับยานพาหนะที่เคลื่อนที่ ด้วยเครื่องยนต์ หรือสัตว์
54	โรงงานผลิตแก้ว เส้นใยแก้วหรือผลิตภัณฑ์แก้ว
57(1)	โรงงานทำซีเมนต์ ปูนขาว หรือปูนปลาสเตอร์
59	โรงงานประกอบกิจการเกี่ยวกับการถลุง หลอม หล่อ รีด ดึง ผลิตภัณฑ์ หรือเหล็กกล้าใน ขั้นต้น
60	โรงงานประกอบกิจการเกี่ยวกับการถลุง ผสมทำให้บริสุทธิ์ หลอม หล่อ รีด ดึง หรือผลิต โลหะขั้นต้น ซึ่งมีใช้เหล็กหรือเหล็กกล้า
61	โรงงานผลิต คบแต่ง คัดแปลง หรือซ่อมแซมเครื่องมือ หรือเครื่องใช้ทำด้วยเหล็กหรือ เหล็กกล้า และรวมถึงส่วนประกอบหรืออุปกรณ์ของเครื่องมือหรือเครื่องใช้ดังกล่าว
62	โรงงานผลิต คบแต่ง คัดแปลง หรือซ่อมแซมเครื่องเรือน หรือเครื่องตกแต่งภายในอาคาร ที่ทำจาก โลหะหรือ โลหะเป็นส่วนใหญ่ และรวมถึงส่วนประกอบหรืออุปกรณ์ของเครื่อง เรือน หรือเครื่องตกแต่งดังกล่าว
63	โรงงานประกอบกิจการเกี่ยวกับผลิตภัณฑ์โลหะสำหรับการก่อสร้าง
64	โรงงานประกอบกิจการเกี่ยวกับผลิตภัณฑ์โลหะ
65	โรงงานผลิต ประกอบ คัดแปลง หรือซ่อมแซมเครื่องยนต์ เครื่องกังหัน และรวมถึงส่วน ประกอบหรืออุปกรณ์ของเครื่องยนต์ หรือเครื่องกังหันดังกล่าว

บัญชีที่ 1 ประเภทหรือชนิดของโรงงานที่ต้องทำการตรวจวัดความร้อน

ลำดับที่	ตามประเภทหรือชนิดของโรงงานในบัญชีท้ายกฎกระทรวง (พ.ศ. 2535) ออกตามความในพระราชบัญญัติโรงงาน พ.ศ. 2535
66	โรงงานผลิต ประอบ คัดแปลง หรือซ่อมแซมเครื่องจักร สำหรับใช้ในการกลั่นหรือการเลี้ยงสัตว์ และรวมสิ่งส่วนประกอบหรืออุปกรณ์ของเครื่องจักรดังกล่าว
67	โรงงานประกอบกิจการเกี่ยวกับเครื่องจักร ส่วนประกอบ หรืออุปกรณ์ของเครื่องจักร สำหรับประดิษฐ์โลหะ หรือ ไม้
68	โรงงานผลิต ประอบ คัดแปลง หรือซ่อมแซมเครื่องจักรสำหรับอุตสาหกรรมกระดาษ เคมี อาหาร การปั่นทอ การพิมพ์ การผลิตชิ้นยนต์หรือผลิตภัณฑ์หินใย การก่อสร้าง การทำเหมืองแร่ การเลาะหาปิโตรเลียม หรือการกลั่นน้ำมัน และรวมถึงส่วนประกอบของเครื่องจักรดังกล่าว
74(1)	โรงงานประกอบกิจการเกี่ยวกับการทำหลอดไฟฟ้า หรือควมโคมไฟฟ้า
77	โรงงานประกอบกิจการเกี่ยวกับรถยนต์ หรือรถพ่วง
78	โรงงานประกอบกิจการเกี่ยวกับจักรยานยนต์ จักรยานสามล้อ หรือจักรยานสองล้อ
79	โรงงานประกอบกิจการเกี่ยวกับอากาศยาน หรือเรือไฮโดรคราฟท์
80	โรงงานผลิต ประอบ คัดแปลง หรือซ่อมแซมล้อเลื่อน ที่ขับเคลื่อนด้วยแรงคน หรือสัตว์ ซึ่งมีใช้จักรยาน และรวมถึงส่วนประกอบหรืออุปกรณ์ของผลิตภัณฑ์ดังกล่าว
88	โรงงานผลิต สังกะสี หรือจำหน่ายพลังงานไฟฟ้า
98	โรงงานผลิต ชักแห้ง ชักฟอก ริด ชัด หรือย้อมผ้า เครื่องนุ่งห่ม พรม หรือขนสัตว์
100(6)	โรงงานประกอบกิจการเกี่ยวกับการตกแต่งหรือเปลี่ยนแปลงคุณลักษณะของผลิตภัณฑ์ หรือส่วนประกอบของผลิตภัณฑ์โดยไม่มีการผลิต ด้วยวิธีการอบชุบด้วยความร้อน
102	โรงงานประกอบกิจการเกี่ยวกับการผลิต และหรือจำหน่ายปูนซีเมนต์
หมายเหตุ : โรงงานลำดับที่ 61-68 และ 77-80 เฉพาะโรงงานที่มีการหลอมโลหะเท่านั้น	
โรงงานลำดับที่ 98 เฉพาะโรงงานที่มีการฟอก ดยสีเท่านั้น	

บัญชีที่ 2 ประเภทหรือชนิดของโรงงานที่ต้องทำการตรวจวัดเสียง

ลำดับที่	ตามประเภทหรือชนิดของโรงงานในบัญชีท้ายกฎกระทรวง (พ.ศ. 2535) ออกตามความในพระราชบัญญัติโรงงาน พ.ศ. 2535
3(1)	โรงงานที่ประกอบกิจการเกี่ยวกับการไม่ บด หรือย่อยหิน
11(3)(4)	โรงงานผลิตน้ำตาลทรายดิบ น้ำตาลทรายขาว หรือการทำให้บริสุทธิ์
14	โรงงานประกอบกิจการเกี่ยวกับการทำน้ำแข็ง หรือคัค ซอย บด หรือย่อยน้ำแข็ง
20(3)	โรงงานประกอบกิจการเกี่ยวกับการทำน้ำอัดลม (เฉพาะที่บรรจุขวดแก้ว)
22(2)	โรงงานประกอบกิจการเกี่ยวกับการทอ หรือการเตรียมเส้นด้ายสำหรับการทอ
34(1)(2)(3)(4)	โรงงานประกอบกิจการเกี่ยวกับการเลื่อย ใส ซอย เซาะร่อง การทำวงกบ ขอบประตู ขอบหน้าต่าง บานหน้าต่าง บานประตู หรือส่วนประกอบที่ทำด้วยไม้ของอาคาร การทำไม้ฉลิมิเตอร์ หรือ ไม้ฉลิมิเตอร์ การทำฝอยไม้ การบด ปั่น หรือย่อยไม้
38(1)	โรงงานผลิตเยื่อจากไม้ หรือวัสดุอื่น
53(9)	โรงงานประกอบกิจการเกี่ยวกับการล้าง บด หรือย่อยพลาสติก
61	โรงงานผลิต ดมแดง คัดแปลง หรือซ่อมแซมเครื่องมือ หรือเครื่องใช้ที่ทำด้วยเหล็กหรือเหล็กกล้า และรวมถึงส่วนประกอบหรืออุปกรณ์ของเครื่องมือหรือเครื่องใช้ดังกล่าว
62	โรงงานผลิต ดมแดง คัดแปลง หรือซ่อมแซมเครื่องเรือน หรือเครื่องดนตรีในอาคาร ที่ทำจาก โลหะหรือโลหะเป็นส่วนใหญ่ และรวมถึงส่วนประกอบหรืออุปกรณ์ของเครื่องเรือน หรือเครื่องดนตรีดังกล่าว
63	โรงงานประกอบกิจการเกี่ยวกับผลิตภัณฑ์โลหะสำหรับการก่อสร้าง
64	โรงงานประกอบกิจการเกี่ยวกับผลิตภัณฑ์โลหะ
65	โรงงานผลิต ประอบ คัดแปลง หรือซ่อมแซมเครื่องยนต์ เครื่องกังหัน และรวมถึงส่วนประกอบหรืออุปกรณ์ของเครื่องยนต์ หรือเครื่องกังหันดังกล่าว
66	โรงงานผลิต ประอบ คัดแปลง หรือซ่อมแซมเครื่องจักร สำหรับใช้ในการกลั่นหรือการเลี้ยงสัตว์ และรวมถึงส่วนประกอบหรืออุปกรณ์ของเครื่องจักรดังกล่าว
67	โรงงานประกอบกิจการเกี่ยวกับเครื่องจักร ส่วนประกอบ หรืออุปกรณ์ของเครื่องจักร สำหรับประดิษฐ์โลหะ หรือ ไม้

บัญชีที่ 2 ประเภทหรือชนิดของโรงงานที่ต้องทำการตรวจวัดเสียง

ถ้ดับที่	ตามประเภทหรือชนิดของโรงงานในบัญชีท้ายกฎกระทรวง (พ.ศ. 2535) ออกตามความในพระราชบัญญัติโรงงาน พ.ศ. 2535
68	โรงงานผลิต ประกอบ คัดแปลง หรือซ่อมแซมเครื่องจักรสำหรับอุตสาหกรรมกระดาษ เคมี อาหาร การบินหอ การพิมพ์ การผลิตชิ้นยนต์หรือผลิตภัณฑ์อื่นเกี่ยวข้อง การก่อสร้าง การทำเหมืองแร่ การเจาะหาปิโตรเลียม หรือการกลั่นน้ำมัน และรวมถึงส่วนประกอบของเครื่องจักรดังกล่าว
77	โรงงานประกอบกิจการเกี่ยวกับรถยนต์ หรือรถพ่วง
78	โรงงานประกอบกิจการเกี่ยวกับจักรยายนยนต์ จักรยานสามล้อ หรือจักรยานสองล้อ
79	โรงงานประกอบกิจการเกี่ยวกับอากาศยาน หรือเรือไฮโดรคราฟท์
80	โรงงานผลิต ประกอบ คัดแปลง หรือซ่อมแซมล้อเลื่อน ที่ขับเคลื่อนด้วยแรงคน หรือสัตว์ ซึ่งมีใช้จักรยาน และรวมถึงส่วนประกอบหรืออุปกรณ์ของผลิตภัณฑ์ดังกล่าว
88	โรงงานผลิต ส่ง หรือจำหน่ายพลังงานไฟฟ้า
หมายเหตุ : โรงงานลำดับที่ 61-68 และ 77-80 เฉพาะโรงงานที่มีการปล่อยและเสียงโลหะเท่านั้น	

ประกาศกรมสวัสดิการและคุ้มครองแรงงาน

เรื่อง มาตรฐานระดับเสียงที่ยอมให้ลูกจ้างได้รับเฉลี่ยตลอดระยะเวลาการทำงานในแต่ละวัน

โดยที่กฎกระทรวงกำหนดมาตรฐานในการบริหาร จัดการ และดำเนินการด้านความปลอดภัย อาชีวอนามัย และสภาพแวดล้อมในการทำงานเกี่ยวกับความร้อน แสงสว่าง และเสียง พ.ศ. ๒๕๕๙ กำหนดให้นายจ้างต้องควบคุมระดับเสียงที่ลูกจ้างได้รับเฉลี่ยตลอดระยะเวลาการทำงานในแต่ละวัน มิให้เกินมาตรฐานที่อธิบดีประกาศกำหนด

อาศัยอำนาจตามความในข้อ ๘ แห่งกฎกระทรวงกำหนดมาตรฐานในการบริหาร จัดการ และดำเนินการด้านความปลอดภัย อาชีวอนามัย และสภาพแวดล้อมในการทำงานเกี่ยวกับความร้อน แสงสว่าง และเสียง พ.ศ. ๒๕๕๙ อธิบดีกรมสวัสดิการและคุ้มครองแรงงานจึงออกประกาศไว้ ดังต่อไปนี้

ข้อ ๑ ประกาศนี้เรียกว่า “ประกาศกรมสวัสดิการและคุ้มครองแรงงาน เรื่อง มาตรฐาน ระดับเสียงที่ยอมให้ลูกจ้างได้รับเฉลี่ยตลอดระยะเวลาการทำงานในแต่ละวัน”

ข้อ ๒ ประกาศนี้ให้ใช้บังคับเมื่อพ้นกำหนดเก้าสิบวันนับแต่วันประกาศในราชกิจจานุเบกษา

ข้อ ๓ นายจ้างต้องควบคุมระดับเสียงที่ลูกจ้างได้รับเฉลี่ยตลอดระยะเวลาการทำงานในแต่ละวัน (Time Weighted Average-TWA) มิให้เกินมาตรฐานตามตารางแนบท้ายประกาศ โดยหน่วยวัดระดับเสียงดังที่ใช้ในประกาศนี้ให้หน่วยเป็น เดซิเบลเอ

ประกาศ ณ วันที่ ๑๓ ธันวาคม พ.ศ. ๒๕๖๐

อนันต์ชัย อุทัยพัฒนาชีพ

ผู้ตรวจราชการกระทรวง รักษาราชการแทน

อธิบดีกรมสวัสดิการและคุ้มครองแรงงาน

(ตารางแนบท้ายประกาศ)

ตารางมาตรฐานระดับเสียงที่ยอมให้ลูกจ้างได้รับเฉลี่ยตลอดระยะเวลาการทำงานในแต่ละวัน

ระดับเสียงเฉลี่ยตลอดเวลาการทำงาน (TWA) ในเกิน (เดซิเบลเอ)	ระยะเวลาการทำงานที่ได้รับเสียงต่อวัน*	
	ชั่วโมง	นาที
๘๖	๑๖	-
๘๗	๑๖	๔๖
๘๘	๑๖	๕
๘๙	๘	-
๙๐	๖	๒๑
๙๑	๕	๒
๙๒	๔	-
๙๓	๓	๑๑
๙๔	๒	๑๑
๙๕	๒	-
๙๖	๑	๑๕
๙๗	๑	๑๖
๙๘	๑	-
๙๙	๑	๑๕
๑๐๐	-	๑๖
๑๐๑	-	๑๗
๑๐๒	-	๑๘
๑๐๓	-	๑๙
๑๐๔	-	๒๐
๑๐๕	-	๒๑
๑๐๖	-	๒๒
๑๐๗	-	๒๓
๑๐๘	-	๒๔
๑๐๙	-	๒๕
๑๑๐	-	๒๖
๑๑๑	-	๒๗
๑๑๒	-	๒๘
๑๑๓	-	๒๙
๑๑๔	-	๓๐
๑๑๕	-	๓๑
๑๑๖	-	๓๒
๑๑๗	-	๓๓
๑๑๘	-	๓๔
๑๑๙	-	๓๕
๑๒๐	-	๓๖
๑๒๑	-	๓๗
๑๒๒	-	๓๘
๑๒๓	-	๓๙
๑๒๔	-	๔๐
๑๒๕	-	๔๑
๑๒๖	-	๔๒
๑๒๗	-	๔๓
๑๒๘	-	๔๔
๑๒๙	-	๔๕
๑๓๐	-	๔๖
๑๓๑	-	๔๗
๑๓๒	-	๔๘
๑๓๓	-	๔๙
๑๓๔	-	๕๐
๑๓๕	-	๕๑
๑๓๖	-	๕๒
๑๓๗	-	๕๓
๑๓๘	-	๕๔
๑๓๙	-	๕๕
๑๔๐	-	๕๖
๑๔๑	-	๕๗
๑๔๒	-	๕๘
๑๔๓	-	๕๙
๑๔๔	-	๖๐
๑๔๕	-	๖๑
๑๔๖	-	๖๒
๑๔๗	-	๖๓
๑๔๘	-	๖๔
๑๔๙	-	๖๕
๑๕๐	-	๖๖
๑๕๑	-	๖๗
๑๕๒	-	๖๘
๑๕๓	-	๖๙
๑๕๔	-	๗๐
๑๕๕	-	๗๑
๑๕๖	-	๗๒
๑๕๗	-	๗๓
๑๕๘	-	๗๔
๑๕๙	-	๗๕
๑๖๐	-	๗๖
๑๖๑	-	๗๗
๑๖๒	-	๗๘
๑๖๓	-	๗๙
๑๖๔	-	๘๐
๑๖๕	-	๘๑
๑๖๖	-	๘๒
๑๖๗	-	๘๓
๑๖๘	-	๘๔
๑๖๙	-	๘๕
๑๗๐	-	๘๖
๑๗๑	-	๘๗
๑๗๒	-	๘๘
๑๗๓	-	๘๙
๑๗๔	-	๙๐
๑๗๕	-	๙๑
๑๗๖	-	๙๒
๑๗๗	-	๙๓
๑๗๘	-	๙๔
๑๗๙	-	๙๕
๑๘๐	-	๙๖
๑๘๑	-	๙๗
๑๘๒	-	๙๘
๑๘๓	-	๙๙
๑๘๔	-	๑๐๐
๑๘๕	-	๑๐๑
๑๘๖	-	๑๐๒
๑๘๗	-	๑๐๓
๑๘๘	-	๑๐๔
๑๘๙	-	๑๐๕
๑๙๐	-	๑๐๖
๑๙๑	-	๑๐๗
๑๙๒	-	๑๐๘
๑๙๓	-	๑๐๙
๑๙๔	-	๑๑๐
๑๙๕	-	๑๑๑
๑๙๖	-	๑๑๒
๑๙๗	-	๑๑๓
๑๙๘	-	๑๑๔
๑๙๙	-	๑๑๕
๒๐๐	-	๑๑๖
๒๐๑	-	๑๑๗
๒๐๒	-	๑๑๘
๒๐๓	-	๑๑๙
๒๐๔	-	๑๒๐
๒๐๕	-	๑๒๑
๒๐๖	-	๑๒๒
๒๐๗	-	๑๒๓
๒๐๘	-	๑๒๔
๒๐๙	-	๑๒๕
๒๑๐	-	๑๒๖
๒๑๑	-	๑๒๗
๒๑๒	-	๑๒๘
๒๑๓	-	๑๒๙
๒๑๔	-	๑๓๐
๒๑๕	-	๑๓๑
๒๑๖	-	๑๓๒
๒๑๗	-	๑๓๓
๒๑๘	-	๑๓๔
๒๑๙	-	๑๓๕
๒๒๐	-	๑๓๖
๒๒๑	-	๑๓๗
๒๒๒	-	๑๓๘
๒๒๓	-	๑๓๙
๒๒๔	-	๑๔๐
๒๒๕	-	๑๔๑
๒๒๖	-	๑๔๒
๒๒๗	-	๑๔๓
๒๒๘	-	๑๔๔
๒๒๙	-	๑๔๕
๒๓๐	-	๑๔๖
๒๓๑	-	๑๔๗
๒๓๒	-	๑๔๘
๒๓๓	-	๑๔๙
๒๓๔	-	๑๕๐
๒๓๕	-	๑๕๑
๒๓๖	-	๑๕๒
๒๓๗	-	๑๕๓
๒๓๘	-	๑๕๔
๒๓๙	-	๑๕๕
๒๔๐	-	๑๕๖
๒๔๑	-	๑๕๗
๒๔๒	-	๑๕๘
๒๔๓	-	๑๕๙
๒๔๔	-	๑๖๐
๒๔๕	-	๑๖๑
๒๔๖	-	๑๖๒
๒๔๗	-	๑๖๓
๒๔๘	-	๑๖๔
๒๔๙	-	๑๖๕
๒๕๐	-	๑๖๖
๒๕๑	-	๑๖๗
๒๕๒	-	๑๖๘
๒๕๓	-	๑๖๙
๒๕๔	-	๑๗๐
๒๕๕	-	๑๗๑
๒๕๖	-	๑๗๒
๒๕๗	-	๑๗๓
๒๕๘	-	๑๗๔
๒๕๙	-	๑๗๕
๒๖๐	-	๑๗๖
๒๖๑	-	๑๗๗
๒๖๒	-	๑๗๘
๒๖๓	-	๑๗๙
๒๖๔	-	๑๘๐
๒๖๕	-	๑๘๑
๒๖๖	-	๑๘๒
๒๖๗	-	๑๘๓
๒๖๘	-	๑๘๔
๒๖๙	-	๑๘๕
๒๗๐	-	๑๘๖
๒๗๑	-	๑๘๗
๒๗๒	-	๑๘๘
๒๗๓	-	๑๘๙
๒๗๔	-	๑๙๐
๒๗๕	-	๑๙๑
๒๗๖	-	๑๙๒
๒๗๗	-	๑๙๓
๒๗๘	-	๑๙๔
๒๗๙	-	๑๙๕
๒๘๐	-	๑๙๖
๒๘๑	-	๑๙๗
๒๘๒	-	๑๙๘
๒๘๓	-	๑๙๙
๒๘๔	-	๒๐๐
๒๘๕	-	๒๐๑
๒๘๖	-	๒๐๒
๒๘๗	-	๒๐๓
๒๘๘	-	๒๐๔
๒๘๙	-	๒๐๕
๒๙๐	-	๒๐๖
๒๙๑	-	๒๐๗
๒๙๒	-	๒๐๘
๒๙๓	-	๒๐๙
๒๙๔	-	๒๑๐
๒๙๕	-	๒๑๑
๒๙๖	-	๒๑๒
๒๙๗	-	๒๑๓
๒๙๘	-	๒๑๔
๒๙๙	-	๒๑๕
๓๐๐	-	๒๑๖
๓๐๑	-	๒๑๗
๓๐๒	-	๒๑๘
๓๐๓	-	๒๑๙
๓๐๔	-	๒๒๐
๓๐๕	-	๒๒๑
๓๐๖	-	๒๒๒
๓๐๗	-	๒๒๓
๓๐๘	-	๒๒๔
๓๐๙	-	๒๒๕
๓๑๐	-	๒๒๖
๓๑๑	-	๒๒๗
๓๑๒	-	๒๒๘
๓๑๓	-	๒๒๙
๓๑๔	-	๒๓๐
๓๑๕	-	๒๓๑
๓๑๖	-	๒๓๒
๓๑๗	-	๒๓๓
๓๑๘	-	๒๓๔
๓๑๙	-	๒๓๕
๓๒๐	-	๒๓๖
๓๒๑	-	๒๓๗
๓๒๒	-	๒๓๘
๓๒๓	-	๒๓๙
๓๒๔	-	๒๔๐
๓๒๕	-	๒๔๑
๓๒๖	-	๒๔๒
๓๒๗	-	๒๔๓
๓๒๘	-	๒๔๔
๓๒๙	-	๒๔๕
๓๓๐	-	๒๔๖
๓๓๑	-	๒๔๗
๓๓๒	-	๒๔๘
๓๓๓	-	๒๔๙
๓๓๔	-	๒๕๐
๓๓๕	-	๒๕๑
๓๓๖	-	๒๕๒
๓๓๗	-	๒๕๓
๓๓๘	-	๒๕๔
๓๓๙	-	๒๕๕
๓๔๐	-	๒๕๖
๓๔๑	-	๒๕๗
๓๔๒	-	๒๕๘
๓๔๓	-	๒๕๙
๓๔๔	-	๒๖๐
๓๔๕	-	๒๖๑
๓๔๖	-	๒๖๒
๓๔๗	-	๒๖๓
๓๔๘	-	๒๖๔
๓๔๙	-	๒๖๕
๓๕๐	-	๒๖๖
๓๕๑	-	๒๖๗
๓๕๒	-	๒๖๘
๓๕๓	-	๒๖๙
๓๕๔	-	๒๗๐
๓๕๕	-	๒๗๑
๓๕๖	-	๒๗๒
๓๕๗	-	๒๗๓
๓๕๘	-	๒๗๔
๓๕๙	-	๒๗๕
๓๖๐	-	๒๗๖
๓๖๑	-	๒๗๗
๓๖๒	-	๒๗๘
๓๖๓	-	๒๗๙
๓๖๔	-	๒๘๐
๓๖๕	-	๒๘๑
๓๖๖	-	๒๘๒
๓๖๗	-	๒๘๓
๓๖๘	-	๒๘๔
๓๖๙	-	๒๘๕
๓๗๐	-	๒๘๖
๓๗๑	-	๒๘๗
๓๗๒	-	๒๘๘
๓๗๓	-	๒๘๙
๓๗๔	-	๒๙๐
๓๗๕	-	๒๙๑
๓๗๖	-	๒๙๒
๓๗๗	-	๒๙๓
๓๗๘	-	๒๙๔
๓๗๙	-	๒๙๕
๓๘๐	-	๒๙๖
๓๘๑	-	๒๙๗
๓๘๒	-	๒๙๘
๓๘๓	-	๒๙๙
๓๘๔	-	๓๐๐
๓๘๕	-	๓๐๑
๓๘๖	-	๓๐๒
๓๘๗	-	๓๐๓
๓๘๘	-	๓๐๔
๓๘๙	-	๓๐๕
๓๙๐	-	๓๐๖
๓๙๑	-	๓๐๗
๓๙๒	-	๓๐๘
๓๙๓	-	๓๐๙
๓๙๔	-	๓๑๐
๓๙๕	-	๓๑๑
๓๙๖	-	๓๑๒
๓๙๗	-	๓๑๓
๓๙๘	-	๓๑๔
๓๙๙	-	๓๑๕
๔๐๐	-	๓๑๖
๔๐๑	-	๓๑๗
๔๐๒	-	๓๑๘
๔๐๓	-	๓๑๙
๔๐๔	-	๓๒๐
๔๐๕	-	๓๒๑
๔๐๖	-	๓๒๒
๔๐๗	-	๓๒๓
๔๐๘	-	๓๒๔
๔๐๙	-	๓๒๕
๔๑๐	-	๓๒๖
๔๑๑	-	๓๒๗
๔๑๒	-	๓๒๘
๔๑๓	-	๓๒๙
๔๑๔	-	๓๓๐
๔๑๕	-	๓๓๑
๔๑๖	-	๓๓๒
๔๑๗	-	๓๓๓
๔๑๘	-	๓๓๔
๔๑๙	-	๓๓๕
๔๒๐	-	๓๓๖
๔๒๑	-	๓๓๗
๔๒๒	-	๓๓๘
๔๒๓	-	๓๓๙
๔๒๔	-	๓๔๐
๔๒๕	-	๓๔๑
๔๒๖	-	๓๔๒
๔๒๗	-	๓๔๓
๔๒๘	-	๓๔๔
๔๒๙	-	๓๔๕
๔๓๐	-	๓๔๖
๔๓๑	-	๓๔๗
๔๓๒	-	๓๔๘
๔๓๓	-	๓๔๙
๔๓๔	-	๓๕๐
๔๓๕	-	๓๕๑
๔๓๖	-	๓๕๒
๔๓๗	-	๓๕๓
๔๓๘	-	๓๕๔
๔๓๙	-	๓๕๕
๔๔๐	-	๓๕๖
๔๔๑	-	๓๕๗
๔๔๒	-	๓๕๘
๔๔๓	-	๓๕๙
๔๔๔	-	๓๖๐
๔๔๕	-	๓๖๑
๔๔๖	-	๓๖๒
๔๔๗	-	๓๖๓
๔๔๘	-	๓๖๔
๔๔๙	-	๓๖๕
๔๕๐	-	๓๖๖
๔๕๑	-	๓๖๗
๔๕๒	-	๓๖๘
๔๕๓	-	๓๖๙
๔๕๔	-	๓๗๐
๔๕๕	-	๓๗๑
๔๕๖	-	๓๗๒
๔๕๗	-	๓๗๓
๔๕๘	-	๓๗๔
๔๕๙	-	๓๗๕
๔๖๐	-	๓๗๖



กฎกระทรวง

กำหนดมาตรฐานในการบริหาร จัดการ และดำเนินการด้านความปลอดภัย อาชีวอนามัย และสภาพแวดล้อมในการทำงานเกี่ยวกับความร้อน แสงสว่าง และเสียง

พ.ศ. ๒๕๕๔

อาศัยอำนาจตามความในมาตรา ๕ วรรคหนึ่ง และมาตรา ๘ วรรคหนึ่ง แห่งพระราชบัญญัติความปลอดภัย อาชีวอนามัย และสภาพแวดล้อมในการทำงาน พ.ศ. ๒๕๕๔ รัฐมนตรีว่าการกระทรวงแรงงาน ออกกฎกระทรวงไว้ดังต่อไปนี้

ข้อ ๑ ในกฎกระทรวงนี้

“อุณหภูมิเวตโบล์โกลบ” (Wet Bulb Globe Temperature - WBGT) หมายความว่า

(๑) อุณหภูมิที่วัดเป็นองศาเซลเซียสซึ่งวัดนอกอาคารที่ไม่มีแสงแดดหรือในอาคารมีระดับความร้อนเท่ากับ ๐.๗ เท่าของอุณหภูมิที่อ่านค่าจากเทอร์โมมิเตอร์กระเปาะเปียกตามธรรมชาติ (natural wet bulb thermometer) บวก ๐.๓ เท่าของอุณหภูมิที่อ่านค่าจากโกลบเทอร์โมมิเตอร์ (globe thermometer) หรือ

(๒) อุณหภูมิที่วัดเป็นองศาเซลเซียสซึ่งวัดนอกอาคารที่มีแสงแดด มีระดับความร้อนเท่ากับ ๐.๗ เท่าของอุณหภูมิที่อ่านค่าจากเทอร์โมมิเตอร์กระเปาะเปียกตามธรรมชาติ บวก ๐.๒ เท่าของอุณหภูมิที่อ่านค่าจากโกลบเทอร์โมมิเตอร์ และบวก ๐.๑ เท่าของอุณหภูมิที่อ่านค่าจากเทอร์โมมิเตอร์กระเปาะแห้ง (dry bulb thermometer)

“ระดับความร้อน” หมายความว่า อุณหภูมิเวตโบล์โกลบในบริเวณที่ลูกจ้างทำงานตามจริง โดยค่าเฉลี่ยในช่วงเวลาสองชั่วโมงที่มีอุณหภูมิเวตโบล์โกลบสูงสุดของการทำงานปกติ

“สภาพการทำงาน” หมายความว่า สภาวะแวดล้อมซึ่งปรากฏอยู่ในบริเวณที่ทำงานของลูกจ้าง ซึ่งรวมถึงสภาพต่าง ๆ ในบริเวณที่ทำงาน เครื่องจักร อาคาร สถานที่ การระบายอากาศ ความร้อน แสงสว่าง เสียง ตลอดจนสภาพและลักษณะการทำงานของผู้จ้างด้วย

“งานเบา” หมายความว่า ลักษณะงานที่ใช้แรงน้อยหรือใช้กำลังงานที่ทำให้เกิดการเผาผลาญอาหารในร่างกายไม่เกิน ๒๐๐ กิโลแคลอรีต่อชั่วโมง เช่น งานเขียนหนังสือ งานพิมพ์ดีด งานบันทึกข้อมูลงานเย็บจักร งานนั่งตรวจสอบผลิตภัณฑ์ งานประกอบชิ้นงานขนาดเล็ก งานบังคับเครื่องจักรด้วยเท้า การยืนคุมงาน

“งานปานกลาง” หมายความว่า ลักษณะงานที่ใช้แรงปานกลางหรือใช้กำลังงานที่ทำให้เกิดการเผาผลาญอาหารในร่างกายเกิน ๒๐๐ กิโลแคลอรีต่อชั่วโมง ถึง ๓๕๐ กิโลแคลอรีต่อชั่วโมง เช่น งานยก ลาก ตัน หรือเคลื่อนย้ายสิ่งของด้วยแรงปานกลาง งานตอกตะปู งานตะโป งานขับรถบรรทุก งานขับรถแทรกเตอร์

“งานหนัก” หมายความว่า ลักษณะงานที่ใช้แรงมากหรือใช้กำลังงานที่ทำให้เกิดการเผาผลาญอาหารในร่างกายเกิน ๓๕๐ กิโลแคลอรีต่อชั่วโมง เช่น งานที่ใช้พลั่วตักหรือเครื่องมือลักษณะคล้ายกัน งานขุด งานเลื่อยไม้ งานเจาะไม้ แฉ่ง งานทุบโดยใช้ค้อนขนาดใหญ่ งานยก หรือเคลื่อนย้ายของหนักขึ้นที่สูงหรือที่ลาดชัน

หมวด ๑

ความร้อน

ข้อ ๒ ให้นายจ้างควบคุมและรักษาระดับความร้อนภายในสถานประกอบการที่มีลูกจ้างทำงานอยู่ให้เกิดมาตรฐาน ดังต่อไปนี้

(๑) งานที่ลูกจ้างทำในลักษณะงานที่ต้องมีมาตรฐานระดับความร้อนไม่เกินค่าเฉลี่ยอุณหภูมิเวตโบล์โกลบ ๓๔ องศาเซลเซียส

(๒) งานที่ลูกจ้างทำในลักษณะงานปานกลางต้องมีมาตรฐานระดับความร้อนไม่เกินค่าเฉลี่ยอุณหภูมิเวตโบล์โกลบ ๓๒ องศาเซลเซียส

(๓) งานที่ลูกจ้างทำในลักษณะงานหนักต้องมีมาตรฐานระดับความร้อนไม่เกินค่าเฉลี่ยอุณหภูมิเวตโบล์โกลบ ๓๐ องศาเซลเซียส

ข้อ ๓ ในกรณีที่ภายในสถานประกอบการมีแหล่งความร้อนที่อาจเป็นอันตรายให้นายจ้างติดตั้งหรือประกาศเตือนอันตรายในบริเวณดังกล่าว โดยให้ลูกจ้างสามารถมองเห็นได้ชัดเจน

ในกรณีที่บริเวณการทำงานตามวรรคหนึ่งมีระดับความร้อนเกินมาตรฐานที่กำหนดในข้อ ๒ ให้นายจ้างดำเนินการปรับปรุงหรือแก้ไขสภาพการทำงานทางด้านวิศวกรรม เพื่อควบคุมระดับความร้อนให้เป็นไปตามมาตรฐาน และจัดให้มีการปิดประกาศและเอกสารหรือหลักฐานในการดำเนินการปรับปรุงหรือแก้ไขดังกล่าวไว้ เพื่อให้พนักงานตรวจความปลอดภัยสามารถตรวจสอบได้

ในกรณีที่ไม่สามารถดำเนินการให้เป็นไปตามวรรคสองได้ ให้นายจ้างจัดให้มีมาตรการควบคุมหรือลดภาระงาน และต้องจัดให้ลูกจ้างสวมใส่อุปกรณ์คุ้มครองความปลอดภัยส่วนบุคคลตามที่กำหนดไว้ในหมวด ๔ ตลอดเวลาทำงาน

หมวด ๒
แสงสว่าง

ข้อ ๔ นายจ้างต้องจัดให้สถานประกอบการมีความเข้มแข็งแสงสว่างไม่ต่ำกว่ามาตรฐาน
ที่อธิบดีประกาศกำหนด

ข้อ ๕ นายจ้างต้องใช้หรือจัดให้มีฉาก แผ่นฟิล์มกรองแสง หรือมาตรการอื่นที่เหมาะสม
และเพียงพอเพื่อป้องกันมิให้แสงตรงหรือแสงสะท้อนจากแหล่งกำเนิดแสงหรือดวงอาทิตย์ที่มีแสงจ้า
ส่องเข้ามายุ่นตาลูกจ้างโดยตรงในขณะทำงาน ในกรณีที่ไม่อาจป้องกันได้ ต้องจัดให้ลูกจ้างสวมใส่อุปกรณ์
คุ้มครองความปลอดภัยส่วนบุคคลตามที่กำหนดไว้ในหมวด ๔ ตลอดเวลาที่ทำงาน

ข้อ ๖ ในกรณีที่ลูกจ้างต้องทำงานในสถานที่มืด ทึบ และคับแคบ เช่น ในถ้ำ อุโมงค์
หรือในที่ที่มีลักษณะเช่นนั้น นายจ้างต้องจัดให้อุปกรณ์ส่องแสงสว่างที่เหมาะสมแก่สภาพและ
ลักษณะงาน โดยอาจเป็นชนิดที่ติดอยู่ในพื้นที่ทำงานหรือติดที่ตัวบุคคลได้ หากไม่สามารถจัดหา
หรือดำเนินการได้ ต้องจัดให้ลูกจ้างสวมใส่อุปกรณ์คุ้มครองความปลอดภัยส่วนบุคคลตามที่กำหนดไว้ใน
หมวด ๔ ตลอดเวลาที่ทำงาน

หมวด ๓
เสียง

ข้อ ๗ นายจ้างต้องควบคุมระดับเสียงมิให้ลูกจ้างได้รับสัมผัสเสียงในบริเวณสถานประกอบการ
ที่มีระดับเสียงสูงสุด (peak sound pressure level) ของเสียงกะทบหรือเสียงกระแทก (Impact or
Impulse noise) เกิน ๑๔๐ เดซิเบล หรือได้รับสัมผัสเสียงที่มีระดับเสียงดังต่อเนื่องแบบคงที่
(continuous steady noise) เกินกว่า ๑๑๕ เดซิเบลเอ

ข้อ ๘ นายจ้างต้องควบคุมระดับเสียงที่ลูกจ้างได้รับเฉลี่ยตลอดเวลากการทำงานในแต่ละวัน
(Time Weighted Average-TWA) มิให้เกินมาตรฐานตามที่อธิบดีประกาศกำหนด

ข้อ ๙ ภายในสถานประกอบการที่สภาวะการทำงานมีระดับเสียงเกินมาตรฐาน
ที่กำหนดในข้อ ๗ หรือมีระดับเสียงที่ลูกจ้างได้รับเกินมาตรฐานที่กำหนดในข้อ ๘ นายจ้างต้องให้ลูกจ้าง
หยุดทำงานจนกว่าจะได้ปรับปรุงหรือแก้ไขให้ระดับเสียงเป็นไปตามมาตรฐานที่กำหนด และให้นายจ้าง
ดำเนินการปรับปรุงหรือแก้ไขทางด้านวิศวกรรม โดยการควบคุมที่ต้นกำเนิดของเสียงหรือทางผ่านของเสียง
หรือบริหารจัดการเพื่อควบคุมระดับเสียงที่ลูกจ้างจะได้รับไม่ให้เป็นมาตรฐานที่กำหนด และจัดให้มี
การปิดประกาศและเอกสารหรือหลักฐานในการดำเนินการปรับปรุงหรือแก้ไขดังกล่าวไว้ เพื่อให้พนักงาน
ตรวจความปลอดภัยสามารถตรวจสอบได้

ในกรณีที่ไม่สามารถดำเนินการตามวรรคหนึ่งได้ นายจ้างต้องจัดให้ลูกจ้างสวมใส่อุปกรณ์
คุ้มครองความปลอดภัยส่วนบุคคลตามที่กำหนดไว้ในหมวด ๔ ตลอดเวลาที่ทำงาน เพื่อลดระดับเสียง
ที่สัมผัสในหูเมื่อสวมใส่อุปกรณ์คุ้มครองความปลอดภัยส่วนบุคคลแล้ว โดยให้อยู่ในระดับที่ไม่เกิน
มาตรฐานตามที่กำหนดไว้ในข้อ ๗ และข้อ ๘

การคำนวณระดับเสียงที่สัมผัสใส่ในหูเมื่อสวมใส่อุปกรณ์คุ้มครองความปลอดภัยส่วนบุคคล
ตามวรรคสองให้เป็นไปตามที่อธิบดีประกาศกำหนด

ข้อ ๑๐ ในบริเวณที่มีระดับเสียงเกินมาตรฐานที่กำหนดในข้อ ๗ หรือข้อ ๘ นายจ้างต้อง
จัดให้มีเครื่องหมายเตือนให้อุปกรณ์คุ้มครองความปลอดภัยส่วนบุคคลติดไว้ให้ลูกจ้างเห็นได้ชัดชัดเจน

ข้อ ๑๑ ในกรณีที่สภาวะการทำงานในสถานประกอบการมีระดับเสียงที่ลูกจ้างได้รับเฉลี่ย
ตลอดระยะเวลาการทำงานในแต่ละชั่วโมงตั้งแต่ ๘๕ เดซิเบลขึ้นไป ให้นายจ้างจัดให้มีมาตรการอนุรักษ์
การได้ยินในสถานประกอบการตามหลักเกณฑ์และวิธีการที่อธิบดีประกาศกำหนด

หมวด ๔
อุปกรณ์คุ้มครองความปลอดภัยส่วนบุคคล

ข้อ ๑๒ นายจ้างต้องจัดให้มีและดูแลให้ลูกจ้างใช้อุปกรณ์คุ้มครองความปลอดภัยส่วนบุคคล
ตามความเหมาะสมกับลักษณะงานตลอดเวลาที่ทำงาน ดังต่อไปนี้

(๑) งานที่มีระดับความรบกวนเกินมาตรฐานที่กำหนด ให้สวมใส่ชุดแต่งกาย รองเท้า และถุงมือ
สำหรับป้องกันความร้อน

(๒) งานที่มีแสงตรงหรือแสงสะท้อนจากแหล่งกำเนิดแสงหรือดวงอาทิตย์ที่มีแสงจ้า
ส่องเข้ามายุ่นตาโดยตรง ให้สวมใส่แว่นตาลดแสงหรือกระจกบังหน้าลดแสง

(๓) งานที่ทำให้ในสถานที่มืด ทึบ และคับแคบ ให้สวมใส่หมวกนิรภัยที่มีอุปกรณ์ส่องแสงสว่าง

(๔) งานที่มีระดับเสียงเกินมาตรฐานที่กำหนด ให้สวมใส่ปลั๊กอุดเสียงหรือที่ครอบหูลดเสียง

ข้อ ๑๓ ให้นายจ้างบำรุงรักษาอุปกรณ์คุ้มครองความปลอดภัยส่วนบุคคลให้อยู่ในสภาพ
ที่ใช้งานได้อย่างปลอดภัย รวมทั้งจัดให้ลูกจ้างได้รับการฝึกอบรมเกี่ยวกับวิธีการใช้และบำรุงรักษา
อุปกรณ์คุ้มครองความปลอดภัยส่วนบุคคล และเก็บหลักฐานการฝึกอบรมไว้ ณ สถานประกอบการ
เพื่อให้พนักงานตรวจความปลอดภัยสามารถตรวจสอบได้

หมวด ๕
การตรวจวัดและวิเคราะห์สภาวะการทำงาน และการรายงานผล

ข้อ ๑๔ นายจ้างต้องจัดให้มีการตรวจวัดและวิเคราะห์สภาวะการทำงานที่เกี่ยวข้องกับระดับ
ความร้อน แสงสว่าง หรือเสียงภายในสถานประกอบการ

หลักเกณฑ์ วิธีการตรวจวัด และการวิเคราะห์สภาพการทำงานเกี่ยวกับระดับความรุนแรงสว่าง หรือเสียง รวมทั้งระยะเวลาและประเภทกิจการที่ต้องดำเนินการให้เป็นไปตามที่อธิบดีประกาศกำหนด

ในกรณีที่นายจ้างไม่สามารถตรวจวัดและวิเคราะห์สภาพการทำงานตามวรรคหนึ่งได้ ต้องให้ผู้แทนนายจ้างหรือบุคคลที่ได้รับใบอนุญาตตามมาตรา ๑๑ แห่งพระราชบัญญัติความปลอดภัย อาชีวอนามัย และสภาพแวดล้อมในการทำงาน พ.ศ. ๒๕๕๔ เพื่อเป็นผู้ให้วิธีการในการตรวจวัดและวิเคราะห์สภาพการทำงานเกี่ยวกับระดับความรุนแรง สว่าง หรือเสียงภายในสถานประกอบการ แล้วแต่กรณี เป็นผู้ดำเนินการแทน

ให้นายจ้างเก็บผลการตรวจวัดและวิเคราะห์สภาพการทำงานดังกล่าวไว้ ณ สถานประกอบการ เพื่อให้พนักงานตรวจความปลอดภัยสามารถตรวจสอบได้

ข้อ ๑๕ ให้นายจ้างจัดทำรายงานผลการตรวจวัดและวิเคราะห์สภาพการทำงานตามแบบที่อธิบดีประกาศกำหนด พร้อมทั้งส่งรายงานผลดังกล่าวต่ออธิบดีหรือผู้ซึ่งอธิบดีมอบหมายภายในสามสิบวัน นับแต่วันที่ได้รับผลการตรวจวัด และเก็บรายงานผลการตรวจวัดและวิเคราะห์สภาพการทำงานดังกล่าวไว้ ณ สถานประกอบการ เพื่อให้พนักงานตรวจความปลอดภัยสามารถตรวจสอบได้

หมวด ๖

การตรวจสุขภาพและการรายงานผล

ข้อ ๑๖ ให้นายจ้างจัดให้มีการตรวจสุขภาพลูกจ้างที่ทำงานในสภาวะการทำงานที่อาจได้รับอันตรายจากความร้อน แสงสว่าง หรือเสียง และรายงานผล รวมทั้งดำเนินการที่เกี่ยวข้องกับการตรวจสุขภาพของลูกจ้างตามพระราชบัญญัติความปลอดภัย อาชีวอนามัย และสภาพแวดล้อมในการทำงาน พ.ศ. ๒๕๕๔

บทเฉพาะกาล

ข้อ ๑๗ ให้ผู้ซึ่งขึ้นทะเบียนเป็นผู้รับรองรายงานการตรวจวัดและวิเคราะห์สภาวะการทำงานกับการมีส่วนร่วมและคุ้มครองแรงงานตามกฎหมายกระทรวงกำหนดมาตรฐานในการบริหารและการจัดการด้านความปลอดภัย อาชีวอนามัย และสภาพแวดล้อมในการทำงานเกี่ยวกับความร้อน แสงสว่าง พ.ศ. ๒๕๕๔ มีสิทธิดำเนินการตรวจวัดและวิเคราะห์สภาวะการทำงานเกี่ยวกับระดับความรุนแรงสว่าง หรือเสียงภายในสถานประกอบการตามข้อ ๑๔ ต่อไปจนกว่าการขึ้นทะเบียนจะสิ้นอายุ

ในกรณีที่ไม่มีผู้ซึ่งขึ้นทะเบียนตามวรรคหนึ่ง และยังไม่มีการออกกฎกระทรวงกำหนดรายละเอียดของบุคคลที่จะขอขึ้นทะเบียนหรือมีบุคคลที่จะขอรับใบอนุญาตตามมาตรา ๙ หรือมาตรา ๑๑ แห่งพระราชบัญญัติความปลอดภัย อาชีวอนามัย และสภาพแวดล้อมในการทำงาน พ.ศ. ๒๕๕๔ ให้เป็นผู้ใช้บริการในการตรวจวัดและวิเคราะห์สภาวะการทำงานเกี่ยวกับระดับความรุนแรง สว่าง

หรือเสียงภายในสถานประกอบการแล้วแต่กรณี ให้ผู้ซึ่งสำเร็จการศึกษาไม่ต่ำกว่าระดับปริญญาตรี สาขาอาชีวอนามัย หรือเทียบเท่า ที่เคยขึ้นทะเบียนตามกฎหมายกระทรวงกำหนดมาตรฐานในการบริหารและการจัดการด้านความปลอดภัย อาชีวอนามัย และสภาพแวดล้อมในการทำงานเกี่ยวกับความร้อน แสงสว่าง และเสียง พ.ศ. ๒๕๕๔ หรือผู้ซึ่งสำเร็จการศึกษาไม่ต่ำกว่าระดับปริญญาตรี สาขาอาชีวอนามัย หรือเทียบเท่า และมีประสบการณ์เป็นผู้รับรองรายงานการตรวจวัดและวิเคราะห์สภาวะการทำงานไม่น้อยกว่าสามปี สามารถดำเนินการตรวจวัดแทนผู้ทำการตรวจวัดตามกฎหมายกระทรวงนี้ไปพลางก่อนได้

ข้อ ๑๘ กรณีที่นายจ้างทำการตรวจวัดและวิเคราะห์สภาวะการทำงานเกี่ยวกับระดับความรุนแรงสว่าง หรือเสียงภายในสถานประกอบการตามกฎหมายกระทรวงกำหนดมาตรฐานในการบริหารและการจัดการด้านความปลอดภัย อาชีวอนามัย และสภาพแวดล้อมในการทำงานเกี่ยวกับความร้อน แสงสว่าง และเสียง พ.ศ. ๒๕๕๔ ก่อนที่กฎกระทรวงนี้จะมีผลใช้บังคับ และมีระยะเวลายังไม่ครบหนึ่งปีนับแต่วันที่ทำการตรวจวัด ให้ถือว่านายจ้างได้ดำเนินการตรวจวัดตามกฎหมายกระทรวงนี้แล้ว จนกว่าจะครบระยะเวลาหนึ่งปี

ให้ไว้ ณ วันที่ ๗ ตุลาคม พ.ศ. ๒๕๕๔

พลเอก ศิริชัย ดิษฐกุล

รัฐมนตรีว่าการกระทรวงแรงงาน

หมายเหตุ :- เหตุผลในการประกาศใช้กฎกระทรวงฉบับนี้ คือ โดยมาตรา ๘ วรคหนึ่ง แห่งพระราชบัญญัติ
ความปลอดภัย อาชีวอนามัย และสภาพแวดล้อมในการทำงาน พ.ศ. ๒๕๕๔ บัญญัติให้รัฐมนตรีว่าการ
กระทรวงแรงงานมีอำนาจออกกฎกระทรวงกำหนดนโยบายการบริหาร จัดการ และดำเนินการด้านความปลอดภัย
อาชีวอนามัย และสภาพแวดล้อมในการทำงาน ซึ่งในการทำงานเกี่ยวกับความร้อน แสงสว่าง และเสียง
สมควรจะต้องมีระบบการบริหาร จัดการ และดำเนินการด้านความปลอดภัย อาชีวอนามัย และสภาพแวดล้อม
ในการทำงานที่มาตรฐาน อันจะทำให้ลูกจ้างมีความปลอดภัยในการทำงานเกี่ยวกับความร้อน แสงสว่าง
และเสียงยิ่งขึ้น จึงจำเป็นต้องออกกฎกระทรวงนี้

ประกาศกรมสวัสดิการและคุ้มครองแรงงาน

เรื่อง มาตรฐานความเข้มของแสงสว่าง

โดยที่กฎกระทรวงกำหนดมาตรฐานในการบริหาร จัดการ และดำเนินการด้านความปลอดภัย อาชีวอนามัย และสภาพแวดล้อมในการทำงานเกี่ยวกับความร้อน แสงสว่าง และเสียง พ.ศ. ๒๕๕๙ กำหนดให้นายจ้างจัดให้สถานประกอบกิจการมีความเข้มของแสงสว่างไม่ต่ำกว่ามาตรฐานตามที่อธิบดี ประกาศกำหนด

อาศัยอำนาจตามความในข้อ ๔ แห่งกฎกระทรวงกำหนดมาตรฐานในการบริหาร จัดการ และดำเนินการด้านความปลอดภัย อาชีวอนามัย และสภาพแวดล้อมในการทำงานเกี่ยวกับความร้อน แสงสว่าง และเสียง พ.ศ. ๒๕๕๙ อธิบดีกรมสวัสดิการและคุ้มครองแรงงานจึงออกประกาศไว้ดังต่อไปนี้

ข้อ ๑ ประกาศนี้เรียกว่า “ประกาศกรมสวัสดิการและคุ้มครองแรงงาน เรื่อง มาตรฐานความเข้มของแสงสว่าง”

ข้อ ๒ ประกาศนี้ให้ใช้บังคับตั้งแต่วันถัดจากวันประกาศในราชกิจจานุเบกษา

ข้อ ๓ ในประกาศนี้

“ความเข้มของแสงสว่าง” หมายความว่า ปริมาณแสงที่ตกกระทบบนผิวหนังหรือดวงตา ซึ่งในประกาศนี้ใช้หน่วยความเข้มของแสงสว่างเป็นลักซ์ (lx)

ข้อ ๔ นายจ้างต้องจัดให้สถานประกอบกิจการมีความเข้มของแสงสว่างไม่ต่ำกว่ามาตรฐานที่กำหนดไว้ตามตารางแนบท้ายประกาศนี้

ประกาศ ณ วันที่ ๒๗ พฤศจิกายน พ.ศ. ๒๕๖๐

อนันต์ชัย อุทัยพัฒนาชีพ

ผู้ตรวจราชการกระทรวง รักษาราชการแทน

อธิบดีกรมสวัสดิการและคุ้มครองแรงงาน

(ตารางแนบท้ายประกาศ)

ตารางที่ ๑ มาตรฐานความเข้มของแสงสว่าง ณ บริเวณพื้นที่ทั่วไปและบริเวณการผลิตภายในสถานประกอบกิจการ

บริเวณพื้นที่และ/หรือลักษณะงาน	ลักษณะพื้นที่เฉพาะ	ตัวอย่างบริเวณพื้นที่และ/หรือลักษณะงาน	ค่าเฉลี่ยความเข้มของแสงสว่าง (ลักซ์)	จุดที่ความเข้มของแสงสว่างต่ำสุด (ลักซ์)
บริเวณพื้นที่ทั่วไปที่มีการสัญจรของบุคคลและ/หรือยานพาหนะในภาวะปกติ และบริเวณที่มีการสัญจรในภาวะฉุกเฉิน	ทางสัญจรในภาวะฉุกเฉิน	ทางออกฉุกเฉิน เส้นทางหนีไฟ บันไดทางฉุกเฉิน (กรณีเกิดเหตุฉุกเฉินไฟดับ โดยวัดตามเส้นทางของทางออกที่ระดับพื้น)	๑๐	-
	ภายนอกอาคาร	ลานจอดรถ ทางเดิน บันได	๕๐	๒๕
	ภายในอาคาร	ประตูทางเข้าใหญ่ของสถานประกอบกิจการ	๕๐	-
		ทางเดิน บันได ทางเข้าห้องโถง ลิฟท์	๑๐๐	๕๐
บริเวณพื้นที่ใช้ประโยชน์ทั่วไป		ห้องพักพื้นที่สำหรับการปฐมพยาบาล ห้องพักผ่อน	๕๐	๒๕
		ป้อมยาม	๑๐๐	-
		- ห้องสุขา ห้องอาบน้ำ ห้องเปลี่ยนเสื้อผ้า	๑๐๐	๕๐
		- ห้องลอบบี้หรือบริเวณต้อนรับ		
		- ห้องเก็บของ		
		โรงอาหาร ห้องปรุงอาหาร ห้องตรวจรักษา	๓๐๐	๑๕๐
บริเวณพื้นที่ใช้ประโยชน์ในสำนักงาน		- ห้องสำนักงาน ห้องฝึกอบรม ห้องบรรยาย	๓๐๐	๑๕๐
		ห้องสืบค้นหนังสือ/เอกสาร ห้องถ่ายเอกสาร ห้องคอมพิวเตอร์ ห้องประชุม บริเวณโต๊ะประชาสัมพันธ์ หรือติดต่อกับลูกค้า พื้นที่ห้องออกแบบ เขียนแบบ		

บริเวณพื้นที่และ/หรือลักษณะงาน	ลักษณะพื้นที่เฉพาะ	ตัวอย่างบริเวณพื้นที่และ/หรือลักษณะงาน	ค่าเฉลี่ยความเข้มของแสงสว่าง (ลักซ์)	จุดที่ความเข้มของแสงสว่างต่ำสุด (ลักซ์)
บริเวณพื้นที่ใช้ประโยชน์ในกระบวนการผลิตหรือการปฏิบัติงาน		ห้องเก็บวัตถุดิบ บริเวณห้องอบหรือห้องทำให้แห้งของโรงจักร	๑๐๐	๕๐
		- จุด/ลานขนถ่ายสินค้า - คลังสินค้า - โกดังเก็บของไว้เพื่อการเคลื่อนย้าย - อาคารหม้อน้ำ - ห้องควบคุม - ห้องสวิตช์	๒๐๐	๑๐๐
		- บริเวณเตรียมการผลิต การเตรียมวัตถุดิบ - บริเวณพื้นที่บรรจุภัณฑ์ - บริเวณกระบวนการผลิต/บริเวณที่ทำงานกับเครื่องจักร - บริเวณการก่อสร้าง การขุดเจาะ การขุดดิน - งานทาสี	๓๐๐	๑๕๐

ตารางที่ ๒ มาตรฐานความเข้มของแสงสว่าง ณ บริเวณที่ลูกจ้างต้องทำงาน โดยใช้สายตามองเฉพาะจุดหรือต้องใช้สายตาวงกกับในการทำงาน

การใช้สายตา	ลักษณะงาน	ตัวอย่างลักษณะงาน	ค่าความเข้มของแสงสว่าง (ลักซ์)
งานหยาบ	งานที่ชิ้นงานมีขนาดใหญ่สามารถมองเห็นได้อย่างชัดเจน มีความแตกต่างของสีชัดเจนมาก	- งานหยาบที่ทำที่โต๊ะหรือเครื่องจักร ชิ้นงานที่มีขนาดใหญ่กว่า ๗๕๐ ไมโครเมตร (๐.๗๕ มิลลิเมตร) - การตรวจงานหยาบด้วยสายตา การประกอบ การนับ การตรวจเช็คสิ่งของที่มีขนาดใหญ่ - การรีดเส้นด้าย - การอัดเบล การผสมเส้นใย หรือการสาางเส้นใย - การจักรรีด ชักแห้ง การอบ - การบ่มชิ้นรูปแก้ว เป่าแก้ว และขัดเงาแก้ว - งานตี และเชื่อมเหล็ก	๒๐๐ - ๓๐๐
งานละเอียดเล็กน้อย	งานที่ชิ้นงานมีขนาดปานกลาง สามารถมองเห็นได้ และมีความแตกต่างของสีชัดเจน	- งานรับจ่ายเสื้อผ้า - การทำงานไม้ที่ชิ้นงานมีขนาดปานกลาง - งานบรรจุน้ำลงขวดหรือกระป๋อง - งานเจาะรู ทากาว หรือเย็บเล่มหนังสือ งานบันทึกและคัดลอกข้อมูล - งานเตรียมอาหารปรุงอาหาร และล้างจาน - งานผสมและตกแต่งขนมปัง - การทอผ้าดิบ	๓๐๐ - ๕๐๐
	งานที่ชิ้นงานมีขนาดปานกลางหรือเล็ก สามารถมองเห็นได้แต่ไม่ชัดเจน และมีความแตกต่างของสีปานกลาง	- งานประจำในสำนักงาน เช่น งานเขียน งานพิมพ์ งานบันทึกข้อมูล การอ่านและประมวลผลข้อมูล การจัดเก็บแฟ้ม - การปฏิบัติงานที่ชิ้นงานมีขนาดตั้งแต่ ๓๒๕ ไมโครเมตร (๐.๓๒๕ มิลลิเมตร) - งานออกแบบและเขียนแบบ โดยใช้โปรแกรมคอมพิวเตอร์ - งานประกอบรถยนต์และตัวถัง - งานตรวจสอบแผ่นเหล็ก - การทำงานไม้อย่างละเอียดบนโต๊ะหรือที่เครื่องจักร - การทอผ้าสีอ่อน ทอละเอียด	๕๐๐ - ๕๐๐

การใช้สายตา	ลักษณะงาน	ตัวอย่างลักษณะงาน	ค่าความเข้มของแสงสว่าง (ลักซ์)
		<ul style="list-style-type: none"> - การคัดเกรดแป้ง - การเตรียมอาหาร เช่น การทำความสะอาด การต้ม - การสับด้าย การแต่ง การบรรจุในงานทอผ้า 	
งานละเอียดปานกลาง	งานที่ชิ้นงานมีขนาดปานกลางหรือเล็ก สามารถมองเห็นได้แต่ไม่ชัดเจน และมีความแตกต่างของสีบ้าง และต้องใช้สายตาในการทำงานค่อนข้างมาก	<ul style="list-style-type: none"> - งานระบายสี พ่นสี ตกแต่งสี หรือขัดตกแต่งละเอียด - งานพิสูจน์อักษร - งานตรวจสอบขั้นสุดท้ายในโรงผลิตรถยนต์ 	๕๐๐ - ๖๐๐
		<ul style="list-style-type: none"> - งานออกแบบและเขียนแบบ โดยไม่ใช้โปรแกรมคอมพิวเตอร์ - งานตรวจสอบอาหาร เช่น การตรวจอาหารกระป๋อง - การคัดเกรดน้ำตาล 	๖๐๐ - ๗๐๐
งานละเอียดสูง	งานที่ชิ้นงานมีขนาดเล็ก สามารถมองเห็นได้แต่ไม่ชัดเจน และมีความแตกต่างของสีน้อย ต้องใช้สายตาในการทำงานมาก	<ul style="list-style-type: none"> - การปฏิบัติงานที่ชิ้นงานมีขนาดตั้งแต่ ๒๕ ไมโครเมตร (๐.๐๒๕ มิลลิเมตร) - งานปรับเทียบมาตรฐานความถูกต้องและความแม่นยำของอุปกรณ์ - การระบายสี พ่นสี และตกแต่งชิ้นงานที่ต้องการความละเอียดมากหรือต้องการความแม่นยำสูง - งานย้อมสี 	๗๐๐ - ๘๐๐
	งานที่ชิ้นงานมีขนาดเล็ก สามารถมองเห็นได้แต่ไม่ชัดเจน และมีความแตกต่างของสีน้อย ต้องใช้สายตาในการทำงานมากและใช้เวลาในการทำงาน	<ul style="list-style-type: none"> - การตรวจสอบ การตัดเย็บเสื้อผ้าด้วยมือ - การตรวจสอบและตกแต่งสิ่งทอ สิ่งถัก หรือเสื้อผ้าที่มีสีอ่อนขึ้นสุดท้ายด้วยมือ - การคัดแยกและเทียบสีหนังที่มีสีเข้ม - การเทียบสีในงานย้อมผ้า - การทอผ้าสีเข้ม ทอละเอียด - การร้อยตะกร้อ 	๘๐๐ - ๑,๒๐๐

การใช้สายตา	ลักษณะงาน	ตัวอย่างลักษณะงาน	ค่าความเข้มของแสงสว่าง (ลักซ์)
งานละเอียดสูงมาก	งานที่ชิ้นงานมีขนาดเล็กมาก ไม่สามารถมองเห็นได้อย่างชัดเจน และมีความแตกต่างของสีน้อยมากหรือมีสีไม่แตกต่างกัน ต้องใช้สายตาเพ่งในการทำงานมาก และใช้เวลาในการทำงานระยะเวลานาน	<ul style="list-style-type: none"> - งานละเอียดที่ทำที่โต๊ะหรือเครื่องจักร ชิ้นงานที่มีขนาดเล็กกว่า ๒๕ ไมโครเมตร (๐.๐๒๕ มิลลิเมตร) - งานตรวจสอบชิ้นส่วนที่มีขนาดเล็ก - งานซ่อมแซม สิ่งทอ สิ่งถักที่มีสีอ่อน - งานตรวจสอบและตกแต่งชิ้นส่วนของสิ่งทอ สิ่งถักที่มีสีเข้มด้วยมือ - การตรวจสอบและตกแต่งผลิตภัณฑ์สีเข้มและสีอ่อนด้วยมือ 	๑,๒๐๐ - ๑,๖๐๐
งานละเอียดสูงมากเป็นพิเศษ	งานที่ชิ้นงานมีขนาดเล็กมากเป็นพิเศษ ไม่สามารถมองเห็นได้อย่างชัดเจน และมีความแตกต่างของสีน้อยมากหรือมีสีไม่แตกต่างกัน ต้องใช้สายตาเพ่งในการทำงานมากหรือใช้ทักษะและความชำนาญสูง และใช้เวลาในการทำงานระยะเวลานาน	<ul style="list-style-type: none"> - การปฏิบัติงานตรวจสอบชิ้นงานที่มีขนาดเล็กมากเป็นพิเศษ - การเจียรในเพชร พลอย การทำนาฬิกาข้อมือสำหรับกระบวนการผลิตที่มีขนาดเล็กมากเป็นพิเศษ - งานทางการแพทย์ เช่น งานทันตกรรม ห้องผ่าตัด 	๒,๔๐๐ หรือมากกว่า

ตารางที่ ๓ มาตรฐานความเข้มของแสงสว่าง (ลักซ์) บริเวณโดยรอบที่ให้ลูกจ้างคนใดคนหนึ่งทำงาน โดยสายตามองเฉพาะจุดในการปฏิบัติงาน

พื้นที่ ๑	พื้นที่ ๒	พื้นที่ ๓
๑,๐๐๐ – ๒,๐๐๐	๓๐๐	๒๐๐
มากกว่า ๒,๐๐๐ – ๕,๐๐๐	๖๐๐	๓๐๐
มากกว่า ๕,๐๐๐ – ๑๐,๐๐๐	๑,๐๐๐	๕๐๐
มากกว่า ๑๐,๐๐๐	๒,๐๐๐	๖๐๐

หมายเหตุ : พื้นที่ ๑ หมายถึง จุดที่ให้ลูกจ้างทำงานโดยใช้สายตามองเฉพาะจุดในการปฏิบัติงาน
พื้นที่ ๒ หมายถึง บริเวณถัดจากพื้นที่ที่ให้ลูกจ้างคนใดคนหนึ่งทำงานในรัศมีที่ลูกจ้างเอื้อมมือถึง
พื้นที่ ๓ หมายถึง บริเวณโดยรอบที่ติดพื้นที่ ๒ ที่มีการปฏิบัติงานของลูกจ้างคนใดคนหนึ่ง



บริษัท น้ำตาลครบุรี จำกัด (มหาชน)

ภาคผนวก จ

เอกสารสอบเทียบเครื่องมือที่ใช้ในการตรวจวิเคราะห์
(Calibration)

ตารางการสอบเทียบเครื่องมือที่ใช้ในการตรวจวัดและวิเคราะห์

Item	Description	Parameter	List of Equipment	Equipment No.	Calibration	Next Calibration
1.	Ambient Air	TSP	ORIFICE TRANSFER STANDARD/Tisch	S/N 0068	17/08/2023	August 2024
			High Volume Air Sampler/TET	S/N TSP-19	03/07/2024	July 2025
			High Volume Air Sampler/TET	S/N TSP-29	03/07/2024	July 2025
			High Volume Air Sampler/TET	S/N TSP-32	02/07/2024	July 2025
			High Volume Air Sampler/TET	S/N TSP-35	04/07/2024	July 2025
		PM-10	Electronic Balance/METTLER TOLEDO	S/N 1116392227	10/04/2024	April 2025
			ORIFICE TRANSFER STANDARD/Tisch	S/N 0068	17/08/2023	August 2024
			High Volume Air Sampler/TET	S/N PM10-17	03/07/2024	July 2025
			High Volume Air Sampler/TET	S/N PM10-20	02/07/2024	July 2025
			High Volume Air Sampler/TET	S/N PM10-23	03/07/2024	July 2025
		PM-2.5	High Volume Air Sampler/TET	S/N PM10-25	04/07/2024	July 2025
			Electronic Balance/METTLER TOLEDO	S/N 1116392227	10/04/2024	April 2025
			CERTIFICATE OF CALIBRATION-NIST TRACEABILITY	S/N 172508	05/09/2024	September 2025
			PM-2.5/Patisol-Plus 2025	S/N 2025A205619807	02/05/2024	May 2025
			PM-2.5/Thermo Patisol 200 Air Sampler	S/N 200520803	03/05/2024	May 2025
		H ₂ S	PM-2.5/BGI By Mesa Lab PQ200	S/N 72477	03/05/2024	May 2025
			PM-2.5/BGI By Mesa Lab PQ200	S/N 72614	02/05/2024	May 2025
			Personal Air Sampler/Gilian	S/N 20111203065	26/02/2025	March 2025
			Spectrophotometer/Blue Star A	S/N 1606UV1507	09/04/2024	April 2025
		WS & WD	Wind speed and wind direction/Davis Instruments Inc.	S/N Display MT220822047	19/11/2024	November 2025
		NO ₂	CERTIFICATE OF ACCURACY : Linde	S/N A009175K	05/07/2023	July 2026
			NO ₂ Analyzer/API 200E	S/N 393	03/10/2024	April 2025
			NO ₂ Analyzer/API 200E	S/N 731	07/10/2024	April 2025
			NO ₂ Analyzer/Teledyne T200	S/N 5159	07/10/2024	April 2025
			NO ₂ Analyzer/Teledyne 200E	S/N 481	09/10/2024	April 2025
		SO ₂	CERTIFICATE OF ACCURACY : Linde	S/N D636157	18/09/2023	September 2027
			SO ₂ Analyzer/API 100E	S/N 139	26/10/2024	April 2025
			SO ₂ Analyzer/Thermo 43C	S/N 43C-TL-67266366	27/09/2024	March 2025
			SO ₂ Analyzer/API 100A	S/N 195	27/09/2024	March 2025
			SO ₂ Analyzer/Teledyne 100E	S/N 064	02/10/2024	April 2025
			Spectrophotometer/Blue Star A	S/N 1606UV1507	09/04/2024	April 2025

1/5

ตารางการสอบเทียบเครื่องมือที่ใช้ในการตรวจวัดและวิเคราะห์ (ต่อ)

Item	Description	Parameter	List of Equipment	Equipment No.	Calibration	Next Calibration
2.	Water	Temperature	pH Meter (Temperature)/Horiba	S/N 806E0012	30/10/2024	October 2025
		pH	pH Meter/Horiba	S/N 806D0012	30/10/2024	October 2025
		TDS	Electronic Balance/XP 205 DR	S/N 1129273885	13/03/2025	March 2026
		DO	DO Meter/HORIBA	S/N D75J0012	10/01/2025	January 2026
		BOD	BOD Incubator/Model i250	S/N 0408-0115-0008	12/03/2025	March 2026
		NO ₃ -N	Spectrophotometer/Blue Star A	S/N 1606UV1507	13/03/2025	March 2026
		Pb, Ni, Cd	Atomic Absorption Spectrophotometer Model/PinAAcle 900Z	S/N PZB523100902	30/12/2024	June 2025
		Electrical Conductivity	Conductivity Meter/Horiba	S/N D66G0003	14/01/2025	January 2026
		SS	Electronic Balance/XP 205 DR	S/N 1129273885	13/03/2025	March 2026
		Al, Ca, Cr, Cu	ICP394/PerkinElmer/OPTIMA8000	S/N 078N1310024C	21/03/2025	September 2025
		Fe, Zn	ICP394/PerkinElmer/OPTIMA8000	S/N 078N1310024C	21/03/2025	September 2025
		Hg, As	Atomic Absorption Spectrophotometer Model/AAAnalyst 100	S/N 04050110503	25/03/2025	September 2025
		Se	Atomic Absorption Spectrophotometer Model/AAAnalyst 100	S/N 04050110503	25/03/2025	September 2025
		Na	ICP394/PerkinElmer/OPTIMA8000	S/N 078N1310024C	21/03/2025	September 2025
		Mn	ICP394/PerkinElmer/OPTIMA8000	S/N 078N1310024C	21/03/2025	September 2025
		TSS	Electronic Balance/XP 205 DR	S/N 1129273885	13/03/2025	March 2026
		Nitrate	Spectrophotometer/Blue Star A	S/N 1606UV1507	13/03/2025	March 2026
		Sulphate	Spectrophotometer/Blue Star A	S/N 1606UV1507	13/03/2025	March 2026
		Oil & Grease	Electronic Balance/XP 205 DR	S/N 1129273885	13/03/2025	March 2026
		Pb	ICP394/PerkinElmer/OPTIMA8000	S/N 078N1310024C	21/03/2025	September 2025

2/5

ตารางการสอบเทียบเครื่องมือที่ใช้ในการตรวจวัดและวิเคราะห์ (ต่อ)

Item	Description	Parameter	List of Equipment	Equipment No.	Calibration	Next Calibration
3.	Sound Level	Leq 24 hr & เสียงรบกวน	Sound Calibrator/SCARLET ST-120	S/N ST120C0263E	12/10/2024	October 2025
			Sound Level Meter/ACO 6226	S/N 100102	31/01/2025	28/02/2025
			Sound Level Meter/ACO 6226	S/N 110097	31/01/2025	28/02/2025
			Sound Level Meter/ACO 6226	S/N 110102	31/01/2025	28/02/2025
			Sound Level Meter/ACO 6226	S/N 160099	31/01/2025	28/02/2025
			Sound Level Meter/ACO 6226	S/N 160143	31/01/2025	28/02/2025
			Sound Level Meter/ACO 6226	S/N 100102	01/03/2025	01/04/2025
			Sound Level Meter/ACO 6226	S/N 110097	01/03/2025	01/04/2025
			Sound Level Meter/ACO 6226	S/N 110102	01/03/2025	01/04/2025
			Sound Level Meter/ACO 6226	S/N 160099	01/03/2025	01/04/2025
			Sound Level Meter/ACO 6226	S/N 160143	01/03/2025	01/04/2025
			Sound Level Meter/ST-11D	S/N 820392	31/10/2024	October 2025
			Sound Level Meter/ST-11D	S/N 820393	31/10/2024	October 2025
			Sound Level Meter/ST-11D	S/N 820877	16/01/2025	January 2026
			Sound Level Meter/ST-11D	S/N 821293	03/01/2025	January 2026
			Sound Level Meter/ST-11D	S/N 821294	03/01/2025	January 2026
			Sound Level Meter/ST-11D	S/N 821298	03/01/2025	January 2026
			Sound Level Meter/ST-11D	S/N 821299	03/01/2025	January 2026
4.	Soil	pH	pH Meter/Horiba	S/N 806D0012	30/10/2024	October 2025
		Moisture	Electronic Balance/METTLER TOLEDO	S/N 1116392227	10/04/2024	April 2025
		Electrical Conductivity (EC)	Conductivity Meter/Horiba	S/N D66G0003	14/01/2025	January 2026
		Phosphorus	Spectrophotometer/Blue Star A	S/N 1606UV1507	09/04/2024	April 2025
		Calcium	Atomic Absorption Spectrophotometer Model/AAAnalyst 100	S/N 04050110503	27/09/2024	27/03/2025
		Mg	Atomic Absorption Spectrophotometer Model/AAAnalyst 100	S/N 04050110503	27/09/2024	27/03/2025
		Potassium	Atomic Absorption Spectrophotometer Model/AAAnalyst 100	S/N 04050110503	27/09/2024	27/03/2025
		Manganese	Atomic Absorption Spectrophotometer Model/AAAnalyst 100	S/N 04050110503	27/09/2024	27/03/2025

3/5

ตารางการสอบเทียบเครื่องมือที่ใช้ในการตรวจวัดและวิเคราะห์ (ต่อ)

Item	Description	Parameter	List of Equipment	Equipment No.	Calibration	Next Calibration
5.	Working	Total Dust	Personal Air Sampler/Gilian	S/N 20180802094	28/02/2025	March 2025
			Personal Air Sampler/Gilian	S/N 20140505029	28/02/2025	March 2025
			Personal Air Sampler/Gilian	S/N 20151102088	28/02/2025	March 2025
			Personal Air Sampler/Gilian	S/N 20120103081	28/02/2025	March 2025
			Personal Air Sampler/Gilian	S/N 20180806026	28/02/2025	March 2025
			Personal Air Sampler/Gilian	S/N 20140705056	28/02/2025	March 2025
			Personal Air Sampler/Gilian	S/N 20180802098	28/02/2025	March 2025
			Personal Air Sampler/Gilian	S/N 20111001071	28/02/2025	March 2025
			Personal Air Sampler/Gilian	S/N 20180806025	28/02/2025	March 2025
			Personal Air Sampler/Gilian	S/N 20111203054	28/02/2025	March 2025
		Respirable Dust	Electronic Balance/XP 205	S/N 1129273885	10/04/2024	April 2025
			Personal Air Sampler/Gilian	S/N 20151003043	28/02/2025	March 2025
			Personal Air Sampler/Gilian	S/N 20151002106	28/02/2025	March 2025
			Personal Air Sampler/Gilian	S/N 20151102105	28/02/2025	March 2025
			Personal Air Sampler/Gilian	S/N 20140505019	28/02/2025	March 2025
			Personal Air Sampler/Gilian	S/N 20180802087	28/02/2025	March 2025
			Personal Air Sampler/Gilian	S/N 20140605026	28/02/2025	March 2025
			Personal Air Sampler/Gilian	S/N 20151003003	28/02/2025	March 2025
			Personal Air Sampler/Gilian	S/N 20140706029	28/02/2025	March 2025
			Personal Air Sampler/Gilian	S/N 20151003009	28/02/2025	March 2025
			Personal Air Sampler/Gilian	S/N 20151003049	28/02/2025	March 2025
			Electronic Balance/XP 205	S/N 1129273885	10/04/2024	April 2025

4/5

ตารางการสอบเทียบเครื่องมือที่ใช้ในการตรวจวัดและวิเคราะห์ (ต่อ)

Item	Description	Parameter	List of Equipment	Equipment No.	Calibration	Next Calibration
6.	Occupational Health and Safety	Leq 8 hr	Sound Level Calibrator/Scarlet Tech ST-120	S/N ST120C0263E	12/10/2024	October 2025
			Sound Level Meter/ACO TYPE 6226	S/N 112029	01/03/2025	01/04/2025
			Sound Level Meter/ACO TYPE 6236	S/N 152075	01/03/2025	01/04/2025
			Sound Level Meter/ACO TYPE 6236	S/N 222037	01/03/2025	01/04/2025
			Sound Level Meter/ACO TYPE 6236	S/N 222038	01/03/2025	01/04/2025
			Sound Level Meter/ACO TYPE 6236	S/N 222039	01/03/2025	01/04/2025
			Sound Level Meter/ACO TYPE 6236	S/N 222040	01/03/2025	01/04/2025
			Sound Level Meter/ACO TYPE 6236	S/N 222245	01/03/2025	01/04/2025
			Sound Level Meter/ACO TYPE 6236	S/N 222247	01/03/2025	01/04/2025
		Noise Dose	Noise Dose Meter/TENMARS SOUNDTEK/ST-130	S/N 170400177	16/01/2025	January 2026
			Noise Dose Meter/TENMARS SOUNDTEK/ST-130	S/N 170800193	16/01/2025	January 2026
			Noise Dose Meter/TENMARS SOUNDTEK/ST-130	S/N 200300133	04/03/2025	March 2026
			Noise Dose Meter/TENMARS SOUNDTEK/ST-130	S/N 200300134	04/03/2025	March 2026
			Noise Dose Meter/TENMARS SOUNDTEK/ST-130	S/N 220100051	04/03/2025	March 2026
			Noise Dose Meter/TENMARS SOUNDTEK/ST-130	S/N 220100052	04/03/2025	March 2026
			Noise Dose Meter/TENMARS SOUNDTEK/ST-130	S/N 220100053	04/03/2025	March 2026
			Noise Dose Meter/TENMARS SOUNDTEK/ST-130	S/N 220100054	04/03/2025	March 2026
		Heat	Thermal Environment Monitor/ JANTYTECH/JT2011-E2A	S/N 3522210149	20/03/2024	March 2025
			Thermal Environment Monitor/ JANTYTECH/JT2011-E2A	S/N 3522210148	20/03/2024	March 2025
		Area Heat Stress Monitors	Area Heat Stress Monitors/Quest Technologies/QUESTemp 34	S/N TEK060009	16/01/2025	January 2026
			Digital Lux Meter/DIGICON/LX-50	S/N Q066345	17/07/2024	July 2025



NSC - TISI - TIS 17025
CALIBRATION 0367

CERTIFICATE OF CALIBRATION

Certificate No. : CCF-008-65

MEASUREMENT ITEM
MANUFACTURER
MODEL/TYPE
SERIAL NUMBER
ID NUMBER
CONDITION AS-RECEIVED
CUSTOMER

: Top Load Orifice
: TISCH
: TE-5005A
: 0068
: -
: Used Item
: Thai Environmental Technic Limited,
: 1/6 Soi Ramkhamhaeng 145, Khwaeng/Khet Sanban Sung,
: Bangkok 10240

RECEIVED DATE
MEASUREMENT DATE
ISSUE DATE

: 08 Aug 2023
: 17 Aug 2023
: 17 Aug 2023

ENVIRONMENTAL CONDITIONS:

Ambient condition in the laboratory are as follow:
Temperature : 23.0 ± 3.0 °C
Relative Humidity : 55.0 ± 15.0 %RH
Atmospheric Pressure : 1010 ± 10 hPa

CALIBRATION CONDITION:

Preconditioning : 24 hours at ambient conditions.
Measurement Condition : The average values during measurement are 23.8 °C and 54.3 %RH.

NOTED: The certificate is valid only to the item calibrated on date and place of calibration.

TABULATION OF RESULTS:

The table on next page give the measured values.

Calibrated by:

☒ Mr. Sorawit Thachul
☐ Miss Jitraporn Lertsomphol

Approved signatory:

Mr. Parinya Boonchitruem
Calibration Department Manager



THIS CERTIFICATE REPORT MAY NOT BE REPRODUCED EXCEPT IN FULL UNLESS PERMISSION FOR REPRODUCTION HAS BEEN OBTAINED
IN WRITING FROM THE LABORATORY

Continuation of Certificate of Calibration Number CCF-008-66

MEASUREMENT RESULTS:

The Orifice gas flow device was calibrated by direct comparison method with the Standard Rotary Displacement Meter (Roots Meter). The humid air was used as a medium in the system. The standard conditions are 25 °C (298.15 K) and 760 mmHg for standard temperature and standard pressure respectively.

Table 1: The results of Q standard calibration data

Plate	Flow rate m ³ /min	Pressure [Pa] mmHg	Temperature [Ta] °C	Temperature [Tm] °C	Ap_meter mmHg	Ap_Orifice InH ₂ O	Y	Standard Flow (Qs) m ³ /min
1	0.700	754.191	23.89	23.40	50.276	1.674	1.291	0.651
2	1.005	754.148	23.80	23.70	54.969	3.395	1.839	0.932
3	1.118	754.084	23.88	23.81	57.664	4.407	2.045	1.062
4	1.175	754.076	23.87	23.79	57.625	5.018	2.256	1.127
5	1.420	754.047	23.86	23.81	57.348	7.362	2.703	1.368

Slope (m): 1.95045
Intercept (b): -0.00789
Correlation coefficient (r): 0.99979
Uncertainty (k=2): 0.015 m³/min

Table 2: The results of Q actual calibration data

Plate	Flow rate m ³ /min	Pressure [Pa] mmHg	Temperature [Ta] °C	Temperature [Tm] °C	Ap_meter mmHg	Ap_Orifice InH ₂ O	Y	Standard Flow (Qs) m ³ /min
1	0.700	754.191	23.89	23.40	50.276	1.674	0.812	0.654
2	1.005	754.148	23.80	23.70	54.969	3.395	1.156	0.932
3	1.118	754.084	23.88	23.81	57.664	4.407	1.318	1.062
4	1.175	754.076	23.87	23.79	57.625	5.018	1.406	1.132
5	1.420	754.047	23.86	23.81	57.348	7.362	1.703	1.368

Slope (m): 1.24671
Intercept (b): -0.00497
Correlation coefficient (r): 0.99979
Uncertainty (k=2): 0.015 m³/min

End of Certificate of Calibration



JIRANANTE ASSOCIATES CO., LTD.



Thai Environmental Technic Limited
บริษัท เทคโนโลยีสิ่งแวดล้อมไทย จำกัด

Thai Environmental Technic Limited
บริษัท เทคโนโลยีสิ่งแวดล้อมไทย จำกัด

High Volume TSP&PM-10 Calibration Report

Location: Thai Environmental Technic
ITEM: TSP
Site ID: Bangkok
Serial No: (86-19)
Date: 3-Jul-24
Calibrate By: Pipat

Site Conditions

Barometric Pressure (mm Hg): 760.00
Temperature (°C): 25.0
Average Press. (mm Hg): 754.4
Average Temp (°C): 25.8
Corrected Pressure (mm Hg): 760.0
Temperature (deg K): 299.0
Corrected Average (mm Hg):
Average Temp (Deg K):

Calibration Office

Make: Tiach
Model: TS-5025A
Serial#: 0068
Qstd Slope: 1.95045
Qstd Intercept: -0.00789
Calibration Due Date: 16-AUG-24

Calibration Information

Plate or Test #	ORIFICE (in H ₂ O)	Qstd (m3/min)	Indicate (CFM)	IC (corrected)	Linear Regression
1	12.00	1.744	50.0	57.00	Slope: 31.2044
2	9.00	1.511	54.0	52.00	Intercept: 4.2714
3	7.00	1.313	50.0	48.00	Corr. Coeff: 0.9883
4	5.00	1.127	40.0	40.00	
5	3.00	0.874	30.0	30.00	

$$Qstd = 1/m \sqrt{(Pa/Pstd)(Tstd/Ta) - b}$$
$$IC = \sqrt{(Pa/Pstd)(Tstd/Ta) - b}$$

Qstd = standard flow rate
IC = corrected chart response
I = actual chart response

m = calibrator Qstd slope
b = calibrator Qstd intercept
Ta = actual temperature during calibration (deg K)
Pa = actual pressure during calibration (mm Hg)
Tstd = 298 deg K

Pstd = 760 mm Hg
For subsequent calculation of sampler flow:
 $1/m \sqrt{(Pa/Pstd)(Tstd/Ta) - b}$

NOTE: Ensure calibration office has been certified within 12 months of use

Calculations

m = sampler slope
b = sampler intercept
I = chart response
Tav = daily average temperature
Pav = daily average pressure

Calibrate By: _____

Approve By: _____



Thai Environmental Technic Limited
บริษัท เทคโนโลยีสิ่งแวดล้อมไทย จำกัด

High Volume TSP&PM-10 Calibration Report

Location: Thai Environmental Technic
ITEM: TSP
Site ID: Bangkok
Serial No: (86-29)
Date: 3-Jul-24
Calibrate By: Pipat

Site Conditions

Barometric Pressure (mm Hg): 760.00
Temperature (°C): 25.0
Average Press. (mm Hg): 754.4
Average Temp (°C): 25.8
Corrected Pressure (mm Hg): 760.0
Temperature (deg K): 299.0
Corrected Average (mm Hg):
Average Temp (Deg K):

Calibration Office

Make: Tiach
Model: TS-5025A
Serial#: 0068
Qstd Slope: 1.95045
Qstd Intercept: -0.00789
Calibration Due Date: 16-AUG-24

Calibration Information

Plate or Test #	ORIFICE (in H ₂ O)	Qstd (m3/min)	Indicate (CFM)	IC (corrected)	Linear Regression
1	12.30	1.766	60.0	57.00	Slope: 29.7752
2	9.80	1.577	54.0	52.00	Intercept: 5.4130
3	7.40	1.371	50.0	48.00	Corr. Coeff: 0.9918
4	5.00	1.127	40.0	40.00	
5	3.00	0.874	30.0	30.00	

$$Qstd = 1/m \sqrt{(Pa/Pstd)(Tstd/Ta) - b}$$
$$IC = \sqrt{(Pa/Pstd)(Tstd/Ta) - b}$$

Qstd = standard flow rate
IC = corrected chart response
I = actual chart response

m = calibrator Qstd slope
b = calibrator Qstd intercept
Ta = actual temperature during calibration (deg K)
Pa = actual pressure during calibration (mm Hg)
Tstd = 298 deg K

Pstd = 760 mm Hg
For subsequent calculation of sampler flow:
 $1/m \sqrt{(Pa/Pstd)(Tstd/Ta) - b}$

NOTE: Ensure calibration office has been certified within 12 months of use

Calculations

m = sampler slope
b = sampler intercept
I = chart response
Tav = daily average temperature
Pav = daily average pressure

Calibrate By: _____

Approve By: _____



Thai Environmental Technic Limited
บริษัท เทคโนโลยีสิ่งแวดล้อมไทย จำกัด



High Volume TSP&PM-10 Calibration Report

Location: Thai Environmental Technic
ITEM: TSP
Site ID: Bangkok
Serial No: (No. 32)
Date: 2-Jul-24
Calibrate By: P. Japac

Site Conditions

Barometric Pressure (mm Hg): 750.00
Temperature (°C): 25.0
Corrected Pressure (mm Hg): 750.0
Corrected Temperature (deg K): 298.0
Average Press. (mm Hg): 754.4
Average Temp (°C): 31.5
Average Temp (deg K): -

Calibration Office

Make: TSI
Model: TE-5025A
Serial#: 0068
Qstd Slope: 1.99045
Qstd Intercept: -0.00789
Calibration Due Date: 16-Aug-24

Calibration Information

Plate or Test #	ORIFICE (in H ₂ O)	Qstd (m3/min)	Indicate (CFM)	IC (corrected)	Linear Regression
1	12.80	1.801	60.0	57.00	Slope: 29.1182
2	9.40	1.544	54.0	52.00	Intercept: 6.3861
3	7.20	1.352	50.0	48.00	Corr. Coeff: 0.9857
4	5.00	1.127	40.0	40.00	
5	3.00	0.874	30.0	30.00	# of Observations: 5

Calculations

Qstd = $1/m \sqrt{(H_2O(Pa/Pstd)(Tstd/Ta))}$
IC = $(\sqrt{(Pa/Pstd)(Tstd/Ta))}$

Qstd = standard flow rate
IC = corrected chart response
I = actual chart response

m = calibrator Qstd slope

b = calibrator Qstd intercept

Ta = actual temperature during calibration (deg K)

Pa = actual pressure during calibration (mm Hg)

Tstd = 298 deg K

Pstd = 760 mm Hg

For subsequent calculation of sampler flow:

$1/m(I) \sqrt{(298/Ta)(Pav/P760)}$

NOTE: Ensure calibration office has been certified within 12 months of use

Calibrate By: _____

Approve By: _____

m = sampler slope
b = sampler intercept
I = chart response

Tav = daily average temperature

Pav = daily average pressure



Thai Environmental Technic Limited
บริษัท เทคโนโลยีสิ่งแวดล้อมไทย จำกัด



High Volume TSP&PM-10 Calibration Report

Location: Thai Environmental Technic
ITEM: TSP
Site ID: Bangkok
Serial No: (No. 35)
Date: 4-Jul-24
Calibrate By: P. Japac

Site Conditions

Barometric Pressure (mm Hg): 760.00
Temperature (°C): 25.0
Corrected Pressure (mm Hg): 760.0
Corrected Temperature (deg K): 298.0
Average Press. (mm Hg): 754.4
Average Temp (°C): 29.6
Average Temp (deg K): -

Calibration Office

Make: TSI
Model: TE-5025A
Serial#: 0068
Qstd Slope: 1.99045
Qstd Intercept: -0.00789
Calibration Due Date: 16-Aug-24

Calibration Information

Plate or Test #	ORIFICE (in H ₂ O)	Qstd (m3/min)	Indicate (CFM)	IC (corrected)	Linear Regression
1	12.40	1.773	60.0	57.00	Slope: 30.0010
2	9.20	1.528	54.0	52.00	Intercept: 5.4789
3	7.00	1.333	50.0	48.00	Corr. Coeff: 0.9855
4	5.00	1.127	40.0	40.00	
5	3.00	0.874	30.0	30.00	# of Observations: 5

Calculations

Qstd = $1/m \sqrt{(H_2O(Pa/Pstd)(Tstd/Ta))}$
IC = $(\sqrt{(Pa/Pstd)(Tstd/Ta))}$

Qstd = standard flow rate

IC = corrected chart response

I = actual chart response

m = calibrator Qstd slope

b = calibrator Qstd intercept

Ta = actual temperature during calibration (deg K)

Pa = actual pressure during calibration (mm Hg)

Tstd = 298 deg K

Pstd = 760 mm Hg

For subsequent calculation of sampler flow:

$1/m(I) \sqrt{(298/Ta)(Pav/P760)}$

NOTE: Ensure calibration office has been certified within 12 months of use

Calibrate By: _____

Approve By: _____

m = sampler slope
b = sampler intercept
I = chart response

Tav = daily average temperature

Pav = daily average pressure



Thai Environmental Technic Limited

บริษัท เทคโนโลยีสิ่งแวดล้อมไทย จำกัด

High Volume TSP&PM-10 Calibration Report

Location: Thai Environmental Technic
ITEM: PM10
Site ID: Bangkok
Serial No: (NO. 17)
Date: 3-Jul-24
Calibrate By: Pipat

Site Conditions

Barometric Pressure (mm Hg): 760.00
Temperature (°C): 25.0
Corrected Pressure (mm Hg): 760.0
Temperature (deg K): 298.0
Average Press. (mm Hg): 754.4
Average Temp (°C): 30.4
Average Temp (deg K):

Calibration Office

Make: Tische
Model: TB-5025A
Serial#: 0068
Qstd Slope: 1.95045
Qstd Intercept: -0.00789
Calibration Due Date: 16-Aug-24

Calibration Information

Plate or Test #	ORIFICE (in H ₂ O)	Qstd (m3/min)	Indicate (CFM)	IC (corrected)	Linear Regression
1	12.00	1.744	60.0	60.00	Slope: 34.7808
2	9.20	1.528	54.0	54.00	Intercept: 0.7107
3	7.20	1.352	50.0	50.00	Corr. Coeff: 0.9926
4	5.00	1.127	40.0	40.00	
5	3.00	0.874	30.0	30.00	

Calculations

$Qstd = 1/m \sqrt{(Pa/Pstd)(Tstd/Ta) - b}$
 $IC = m \sqrt{(Pa/Pstd)(Tstd/Ta)}$
 m = sampler slope
 b = sampler intercept
 I = chart response
 Tav = daily average temperature
 Pav = daily average pressure
Calibrate By: 
Approve By: 

NOTE: Ensure calibration office has been certified within 12 months of use



Thai Environmental Technic Limited

บริษัท เทคโนโลยีสิ่งแวดล้อมไทย จำกัด

High Volume TSP&PM-10 Calibration Report

Location: Thai Environmental Technic
ITEM: PM10
Site ID: Bangkok
Serial No: (NO. 20)
Date: 2-Jul-24
Calibrate By: Pipat

Site Conditions

Barometric Pressure (mm Hg): 760.00
Temperature (°C): 25.0
Corrected Pressure (mm Hg): 760.0
Temperature (deg K): 298.0
Average Press. (mm Hg): 754.4
Average Temp (°C): 31.8
Average Temp (deg K):

Calibration Office

Make: Tische
Model: TB-5025A
Serial#: 0068
Qstd Slope: 1.99045
Qstd Intercept: -0.00789
Calibration Due Date: 16-Aug-24

Calibration Information

Plate or Test #	ORIFICE (in H ₂ O)	Qstd (m3/min)	Indicate (CFM)	IC (corrected)	Linear Regression
1	12.00	1.759	60.0	60.00	Slope: 34.3214
2	9.20	1.538	54.0	54.00	Intercept: 1.0926
3	7.40	1.371	50.0	50.00	Corr. Coeff: 0.9937
4	5.00	1.127	40.0	40.00	
5	3.00	0.874	30.0	30.00	

Calculations

$Qstd = 1/m \sqrt{(Pa/Pstd)(Tstd/Ta) - b}$
 $IC = m \sqrt{(Pa/Pstd)(Tstd/Ta)}$
 m = sampler slope
 b = sampler intercept
 I = chart response
 Tav = daily average temperature
 Pav = daily average pressure
Calibrate By: 
Approve By: 

NOTE: Ensure calibration office has been certified within 12 months of use



Thai Environmental Technic Limited
บริษัท เทคโนโลยีสิ่งแวดล้อมไทย จำกัด

Thai Environmental Technic Limited
บริษัท เทคโนโลยีสิ่งแวดล้อมไทย จำกัด

High Volume TSP&PM-10 Calibration Report

Location: Thai Environmental Technic
ITEM: PM10
Site ID: Bangkok
Serial No: (No. 23)
Date: 3-Jul-24
Calibrate By: Pipat

Site Conditions

Barometric Pressure (mm Hg) : 760.00
Temperature (°C) : 25.0
Average Press. (mm Hg) : 754.4
Average Temp (°C) : 31.2
Corrected Pressure (mm Hg) : 760.0
Temperature (deg K) : 298.0
Corrected Average (mm Hg) : -
Average Temp (Deg K) : -

Calibration Office

Make: Tisch
Model: TS-S025A
Serial#: 0068
Qstd Slope : 1.95045
Qstd Intercept : -0.00769
Calibration Due Date : 16-Aug-24

Calibration Information

Plate or Test #	ORIFICE (in H ₂ O)	Qstd (m3/min)	Indicate (CFM)	IC (corrected)	Linear Regression
1	12.30	1.766	60.0	60.00	Slope : 33.8829
2	9.40	1.544	54.0	54.00	Intercept : 2.0423
3	7.20	1.352	52.0	52.00	Corr. Coeff : 0.9754
4	5.00	1.127	40.0	40.00	
5	3.00	0.874	30.0	30.00	

Calculations

$$Qstd = 1/m \sqrt{(H_2O/Pa/Pstd)(Tstd/Ta)-b}$$
$$IC = [\sqrt{(Pa/Pstd)(Tstd/Ta)}]$$

Qstd = standard flow rate
IC = corrected chart response
I = actual chart response

m = calibrator Qstd slope

b = calibrator Qstd intercept

Ta = actual temperature during calibration (deg K)

Pa = actual pressure during calibration (mm Hg)

Tstd = 298 deg K

Pstd = 760 mm Hg

For subsequent calculation of sampler flow:

$$1/m [(\sqrt{(Pa/Pstd)(Tstd/Ta)})]$$

NOTE: Ensure calibration office has been certified within 12 months of use.

Calibrate By : 

Approve By : 



Thai Environmental Technic Limited
บริษัท เทคโนโลยีสิ่งแวดล้อมไทย จำกัด

Thai Environmental Technic Limited
บริษัท เทคโนโลยีสิ่งแวดล้อมไทย จำกัด

High Volume TSP&PM-10 Calibration Report

Location: Thai Environmental Technic
ITEM: PM10
Site ID: Bangkok
Serial No: (No. 25)
Date: 4-Jul-24
Calibrate By: Pipat

Site Conditions

Barometric Pressure (mm Hg) : 760.00
Temperature (°C) : 25.0
Average Press. (mm Hg) : 754.4
Average Temp (°C) : 31.4
Corrected Pressure (mm Hg) : 760.0
Temperature (deg K) : 298.0
Corrected Average (mm Hg) : -
Average Temp (Deg K) : -

Calibration Office

Make: Tisch
Model: TS-S025A
Serial#: 0069
Qstd Slope : 1.95045
Qstd Intercept : -0.00789
Calibration Due Date : 16-Aug-24

Calibration Information

Plate or Test #	ORIFICE (in H ₂ O)	Qstd (m3/min)	Indicate (CFM)	IC (corrected)	Linear Regression
1	12.20	1.759	60.0	60.00	Slope : 34.1977
2	9.20	1.528	54.0	54.00	Intercept : 1.5135
3	7.00	1.313	50.0	50.00	Corr. Coeff : 0.9883
4	5.00	1.127	40.0	40.00	
5	3.00	0.874	30.0	30.00	

Calculations

$$Qstd = 1/m \sqrt{(H_2O/Pa/Pstd)(Tstd/Ta)-b}$$
$$IC = [\sqrt{(Pa/Pstd)(Tstd/Ta)}]$$

Qstd = standard flow rate
IC = corrected chart response
I = actual chart response

m = calibrator Qstd slope

b = calibrator Qstd intercept

Ta = actual temperature during calibration (deg K)

Pa = actual pressure during calibration (mm Hg)

Tstd = 298 deg K

Pstd = 760 mm Hg

For subsequent calculation of sampler flow:

$$1/m [(\sqrt{(Pa/Pstd)(Tstd/Ta)})]$$

NOTE: Ensure calibration office has been certified within 12 months of use.

Calibrate By : 

Approve By : 

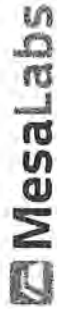

Mesa Labs 12100 W. 6th Ave
Lakewood, CO 80228
NIST Traceable Calibration Facility

CERTIFICATE OF CALIBRATION - NIST TRACEABILITY

Calibration Report #: 172508
DeltaCal Serial Number: 172508
Calibration Technician: Elsy Lasky
Date: 5-Sep-2024
Recommended Recal Date: 5-Sep-2025

Critical Venturi Flow Meter

Max Uncertainty = 0.346%

TE20004	6 - 30.00 LPM	Calibration Due: 25-Sep-2024
TE20006	1.40 - 6.0 LPM	Calibration Due: 25-Sep-2025

Room Temperature: $\pm 0.03^{\circ}\text{C}$ from -5°C - 70°C Room Temperature: 24.70°C

Brand: Eutechnics

TE Number: TE12306 Serial Number: 308304

Std Cal Date: 30-May-24 Std Cal Due Date: 30-May-25

Ambient Temperature (set): 24.6°C

Aux (filter) Temperature (set): 24.7°C

Barometric and Absolute Pressure

Vaisala Model PTB330 (50-1100) Digital Accuracy: 0.03371%

TE Number: TE20204 Serial Number: U1220935

Std Cal Date: 25-Apr-24 Std Cal Due Date: 25-Apr-25

DeltaCal:

Barometric pressure (set): 628.80 mmHg

Results of Venturi Calibration

Flow Rate (Q) vs. Pressure Drop (ΔP)

TE20004	Q = 3.89792	ΔP^A 0.52069	Overall Uncertainty: 0.35%
TE20006	Q = 3.88061	ΔP^A 0.52218	Overall Uncertainty: 0.35%

Where: Q=Lpm, ΔP = Cm of H₂O

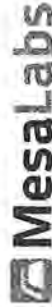

Mesa Labs 12100 W. 6th Ave Lakewood,
CO 80228
NIST Traceable Calibration Facility

As Shipped Calibration Data for DeltaCal

Unit Type: DC 1
Flow Range: 1.5-19.5 LPM
Serial No.: 172508
Firmware Version: 4.00P

Date	Technician
05Sep2024	Elsy Lasky

Ambient Pressure: 628.7 mmHg
Ambient Temperature: 24.7 $^{\circ}\text{C}$

Venturi Type	Test #	Static Pressure mmHg	Barometric Pressure mmHg	Venturi Qa LPM	DUT Qa LPM	% error %
Range 1 TE20004 1A Flow range 6 - 30.00 LPM	1	135.18	628.8	6.506	6.536	0.461
	2	206.97	628.8	10.057	10.017	-0.398
	3	268.79	628.8	13.115	13.019	-0.732
	4	330.62	628.8	16.174	16.071	-0.637
	5	370.00	628.8	18.122	18.011	-0.613
	6	406.46	629.3	19.903	19.852	-0.256
Maximum allowable error at any flow rate is 0.75%.						-0.362
Average						PASS

Venturi Type	Test #	Static Pressure mmHg	Barometric Pressure mmHg	Venturi Qa LPM	DUT Qa LPM	% error %
Range 2 TE20006 2A Flow range 1.40 - 6.0 LPM	1	147.25	628.2	2.036	2.044	0.393
	2	216.49	628.2	3.021	3.020	-0.033
	3	269.34	628.2	3.772	3.766	-0.159
	4	319.65	628.2	4.487	4.512	0.557
	5	373.61	628.2	5.254	5.261	0.133
	6	424.81	628.2	5.982	5.967	-0.251
Maximum allowable error at any flow rate is 0.75%.						0.107
Average						PASS

Performed By: Elsy Lasky

Date: 5-Sep-2024

Approved By: Troy Thacker
QC Inspector

Date: 05SEP2024

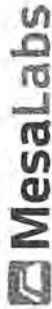

Mesa Labs 12100 W. 6th Ave Lakewood,
CO 80228
NIST Traceable Calibration Facility

As-Found data for DeltaCal

Unit Type: DC 1
Flow Range: 1.5-19.5 LPM
Serial No.: 172508
Firmware Version: 4.00P

Date	Technician
05Sep2024	Elsy Lasky

Ambient Pressure: 628.7 mmHg
Ambient Temperature: 24.7 °C

	As Received Temp. Press. Calibration			As Shipped Temp. Press. Calibration		
	DUT	Standard	Diff	DUT	Standard	Diff
Pres _{AMB} mmHg	628.8	628.2	0.6	628.2	628.7	-0.5
	DUT	Standard	Diff	DUT	Standard	Diff
Temp _{AMB} °C	25.1	24.4	0.7	24.6	24.7	-0.1
	DUT	Standard	Diff	DUT	Standard	Diff
Temp _{ENV} °C	24.4	24.4	0	24.7	24.7	0
	DUT	Standard	Diff	DUT	Standard	Diff
Pres _{AMB}	Offset	New Offset				
Temp _{AMB}	0.84	0.24				
Temp _{AMB}	0.82	0.12				
Temp Filter	0.18	0.18				

Range 1		Test #	Static Pressure mmHg	Barometric Pressure mmHg	Venturi Qa LPM	DUT Qa LPM	% error %	
Venturi Type	Flow range							
TE20004 1A	6 - 30.00 LPM	1	135.18	628.8	6.506	6.536	0.461	
		2	206.97	628.8	10.057	10.017	-0.398	
		3	268.79	628.8	13.115	13.019	-0.732	
		4	330.62	628.8	16.174	16.071	-0.637	
		5	370.00	628.8	18.122	18.011	-0.613	
		6	406.46	629.3	19.903	19.852	-0.256	
		Maximum allowable error at any flow rate is 0.75%.					Average Result	PASS

Range 2		Test #	Static Pressure mmHg	Barometric Pressure mmHg	Venturi Qa LPM	DUT Qa LPM	% error %	
Venturi Type	Flow range							
TE20006 2A	1.40 - 6.0 LPM	1	126.62	628.8	1.743	2.050	17.613	
		2	208.01	628.8	2.900	3.028	4.414	
		3	251.47	628.8	3.518	3.707	5.372	
		4	310.97	628.8	4.364	4.523	3.643	
		5	369.29	628.8	5.193	5.272	1.521	
		6	420.51	628.8	5.921	5.979	0.980	
		Maximum allowable error at any flow rate is 0.75%.					Average Result	5.591

FM-00266 Rev E



Thai Environmental Technic Limited
บริษัท เทคโนโลยีสิ่งแวดล้อมไทย จำกัด

PM-2.5 Calibration Report

Equipment Name	PM 2.5	Ambient Temperature	32 °C
Manufacturer	Pafisol-Plus	Relative Humidity	55.0%RH
Model	2025	Barometric	758.5 mm Hg
Serial Number	2025A 205619807	Calibration Date	2-May-24
ID Number	02	Due Date of Calibrate	2-May-25

Reference Standards

Equipment Name	Model	Serial No.	Certificate No.	Due Date
Multi-Tube Automatic Gas Calibrator	Delta Cal DC1	172508	FM-00266 Rev E	29-Sep-23

System Flow Performance Test (Unit : l/min)

STD Setting	UUC Reading	Error	(±) Uncertainty
15.00	15.00	0.00	0.01
16.70	16.70	0.00	0.01
18.40	18.41	0.00	0.01

System Temperature Performance Test (Unit : °C)

STD Setting	UUC Reading	Error	(±) Uncertainty
25	25.04	0.00	0.02
28	28.02	0.01	0.01
32	32.02	0.00	0.01

Barometric Pressure Test (Unit : mmHg)

STD Setting	UUC Reading	Error	(±) Uncertainty
759.3	759.20	0.00	0.01

Calibration by

Elsy Lasky

Approved by : *Parvudh*

Calibration Officer

Authorized Signatory

Thai Environmental Technic Limited 1/6 Soi Rongkhamhang 145 Khwaeng/Khao-Saphan Sung Bangkok 10240 Thailand
Tel : +66(0)2373-7799(Fax) Fax : +66(0)2373-7797 admin@tetr1995.com www.tetr1995.com



TET

Thai Environmental Technic Limited
บริษัท เทคนิสิ่งแวดล้อมไทย จำกัด

PM-2.5 Calibration Report

Equipment Name : PM 2.5
Manufacturer : Thermo Patisol
Model : 200 Air Sample
Serial Number : 200520803
ID Number : 03

Ambient Temperature : 32 °C
Relative Humidity : 55.0%RH
Barometric : 758.8 mm Hg
Calibration Date : 3-May-24
Dued Date of Calibrate : 3-May-25

Reference Standards

Equipment Name	Model	Serial No.	Certificate No.	Due Date
Multi-Tube Automatic Gas Calibrator	Delta Cal DC1	172508	PM-00266 Rev E	29-Sep-23

System Flow Performance Test (Unit : l/min)

STD Setting	UUC Reading	Error	(±) Uncertainty
15.00	15.02	0.00	0.02
16.70	16.70	0.00	0.01
18.40	18.40	0.00	0.01

System Temperature Performance Test (Unit : °C)

STD Setting	UUC Reading	Error	(±) Uncertainty
25	25.02	0.00	0.01
28	28.06	0.00	0.01
32	32.10	0.01	0.02

Barometric Pressure Test (Unit : mmHg)

STD Setting	UUC Reading	Error	(±) Uncertainty
758.8	758.82	0.00	0.03

Calibration by : *[Signature]*

Approved by : *[Signature]*

Calibration Officer

Authorized Signatory

Thai Environmental Technic Limited 1/6 Soi Rumbharnlang 145 Khwaeng/Pat-Saphan-Sung Bangkok 10240 Thailand
● Tel : +66(0)2373-7799(Auto) Fax : +66(0)2373-7975 ● admin@tetr195.com ● www.tetr195.com



TET

Thai Environmental Technic Limited
บริษัท เทคนิสิ่งแวดล้อมไทย จำกัด

PM-2.5 Calibration Report

Equipment Name : PM 2.5
Manufacturer : BGI By Mesa Lab
Model : PQ200
Serial Number : 72477
ID Number : 04

Ambient Temperature : 32 °C
Relative Humidity : 55.0%RH
Barometric : 758.9 mm Hg
Calibration Date : 3-May-24
Dued Date of Calibrate : 3-May-25

Reference Standards

Equipment Name	Model	Serial No.	Certificate No.	Due Date
Multi-Tube Automatic Gas Calibrator	Delta Cal DC1	172508	PM-00266 Rev E	29-Sep-23

System Flow Performance Test (Unit : l/min)

STD Setting	UUC Reading	Error	(±) Uncertainty
15.00	15.01	0.00	0.01
16.70	16.70	0.00	0.00
18.40	18.02	0.00	0.01

System Temperature Performance Test (Unit : °C)

STD Setting	UUC Reading	Error	(±) Uncertainty
25	25.00	0.00	0.01
28	28.01	0.00	0.01
32	32.01	0.00	0.01

Barometric Pressure Test (Unit : mmHg)

STD Setting	UUC Reading	Error	(±) Uncertainty
758.9	758.90	0.00	0.03

Calibration by : *[Signature]*

Approved by : *[Signature]*

Calibration Officer

Authorized Signatory

Thai Environmental Technic Limited 1/6 Soi Rumbharnlang 145 Khwaeng/Pat-Saphan-Sung Bangkok 10240 Thailand
● Tel : +66(0)2373-7799(Auto) Fax : +66(0)2373-7975 ● admin@tetr195.com ● www.tetr195.com



Thai Environmental Technic Limited
บริษัท เทคโนโลยีสิ่งแวดล้อมไทย จำกัด

Certificate Of Analysis
Special Gases Mixture

Equipment Name	PM 2.5	Ambient Temperature	32 °C
Manufacturer	BGI By Mesa Lab	Relative Humidity	55.0%RH
Model	PQ400	Barometric	758.2 mm Hg
Serial Number	72614	Calibration Date	2-May-24
ID Number	07	Dued Date of Calibrate	2-May-25

Reference Standards

Equipment Name	Model	Serial No.	Certificate No.	Due Date
Multi-Tube Automatic Gas Calibrator	Delta Cal DC1	172508	FM-00266 Rev E	29-Sep-23

System Flow Performance Test (Unit : l/min)

STD Setting	UUC Reading	Error	(±) Uncertainty
15.00	15.02	0.01	0.02
16.70	16.70	0.00	0.01
18.40	18.41	0.00	0.01

System Temperature Performance Test (Unit : °C)

STD Setting	UUC Reading	Error	(±) Uncertainty
25	25.02	0.00	0.04
28	28.06	0.00	0.09
32	32.02	0.00	0.04

Barometric Pressure Test (Unit : mmHg)

STD Setting	UUC Reading	Error	(±) Uncertainty
758.2	758.20	0.00	0.07

Calibration by: [Signature] Approved by: [Signature]
Calibration Officer Authorized Signatory

Thai Environmental Technic Limited 1/6 Soi Ramkhamhaeng 145 Khwaeng/Khet Saphan Sung Bangkok 10240 Thailand
 ● Tel : +66(0)2373-7799(Auto) Fax : +66(0)2373-7979 ● admin@et1995.com ● www.et1995.com



THE LINDE GROUP

Certificate Of Analysis
Special Gases Mixture

Customer Details	Address:	1/6 Soi Romkhambaeng 45, Sapansoong, Khet Saphan Sung, Bangkok 10240
Name:	Thai Environmental Technic Limited	

Certificate Details		Material Details		Expiry date	
Number	Date of issue	Material Code	Cylinder No.	Expiry date	5-Jul-2026
1734/23	90178560	640300-SK-44	Valve	A009175K	
	5 520 m³	Filling pressure:	145.0 bar	CGA 660 SS	
	UNDE	Cylinder Material:	Swerteal	Cylinder Size	40L

Laboratory Report

Component	Normal Concentration	Analysis Result ¹	Uncertainty ²	Method of Analysis ³	Assay Date
Nitric Oxide	40.0 ppm	40.5 ppm	± 1% relative	(6)-PB-352	28-Jun & 5-Jul-20
Other NOx impurity in Nitrogen		Less than 2.0 ppm			

Reference Standard used in Assay

Cylinder number	Concentration
75901355	25.12 ± 0.25 atm

Analytical Instruments used in Assay

Principle

Instrument/Make/Model
ETIP spectrometers Nicolet IS50

Recommend usage condition

50% of actual content or before expire date whichever comes first.

Comments

When replying, please quote the material number.

Note: The results presented in this report are available as supplementary material at www.jstor.org/stable/267098.

the new technology is being put to work in the field, it's a good idea to get a head start on the new technology by taking a course in the new technology.

© 1997 by The McGraw-Hill Companies, Inc.

1000

The results may not be representative of all

Journal of Interpersonal Violence

© 2000 Blackwell Science Ltd *Journal of Internal Medicine* 247: 391–397

См. также: [Список литературы](#)

Journal of Management Inquiry 20(4) December 2011 415-433
DOI: 10.1177/1056492611428333
© The Author(s) 2011. Reprints and permissions:
sagepub.com/journalsPermissions.nav
http://jmi.sagepub.com

600000 (657) 343-7000 (C) 1993

Sukanya Pal (nyasuntom)

100-17 Kallandil Public Company Limited

Liquor Control Board, County of Essex
Essex, Ontario

75° N. 100° W. 100° E. 100° S. 100° W. 100° E. 100° S.

15 Day, 24 Hour Service. Tel (04) 734-2116
 15 Day, 24 Hour Service. Tel (04) 734-2116

William Hunt, 100 Main St., Bangor, Me., 04401

Ge-6.7 0.75 TC (V7) M. 1007-1011



TET

Thai Environmental Technic Limited
บริษัท เทคโนโลยีสิ่งแวดล้อมไทย จำกัด

NOx Analyzer Calibration Report

Calibrate Date : 3-Oct-24
Analyzer Type : NOx
Brand : API
Model : 200 E
Serial Number : 193 (NO. 19)
Range : 500 ppb
Temperature (°C) : 25°C
Barometer (mmHg) : 759.9
Humidity (50±15 %) : 50.0%RH
Dilutor : API M700 S/N 625
Zero Air : API M701 S/N 1926
Standard gas : A00917 SX

Calibration of Span

Supply Gas	Ref Value (ppb)	Before of Span (ppb)			After of Span (ppb)			% diff of Span
		NOx	NO	NO ₂	NOx	NO	NO ₂	
Zero	0.0	1.2	1.1	0.1	0.0	0.0	0.0	0.0
Span	400.0	381.0	381.0	-1.0	400.0	400.0	0.0	0.0

Multi Point Calibration

Ref Value (ppb)	Analyzer Disp. (ppb)			Output Difference		
	NOx	NO	NO ₂	Diff (ppb)	% Diff	Abs (%) Diff
0.0	0.3	0.3	0.1	0.25	0.001	0.06
100.0	101.2	100.3	0.9	0.30	0.003	0.30
200.0	200.4	199.8	0.6	-0.20	-0.001	0.10
400.0	399.8	398.8	1.0	-1.20	-0.003	0.30
Average Diff (%)						
0.19						

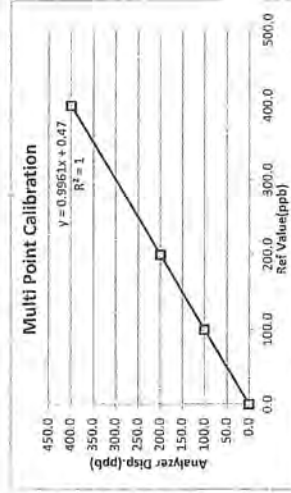

Calibrate by:

John Jams

Approved by:

Pravud / M

แก้ไขครั้งที่ : 00

วันที่อนุมัติ : 02/09/15

เลขที่แบบฟอร์ม : QF-QP 6-06

Thai Environmental Technic Limited 2/6 Soi Raminthabong 145 Khwaeng/Toei Siplan Simg Bangkok 10240 Thailand
Tel : +66(0)2373-7799(Auto) Fax : +66(0)2373-7979 • admin@tet1995.com • www.tet1995.com



TET

Thai Environmental Technic Limited
บริษัท เทคโนโลยีสิ่งแวดล้อมไทย จำกัด

NOx Analyzer Calibration Report

Calibrate Date : 7-Oct-24
Analyzer Type : NOx
Brand : API
Model : 200 E
Serial Number : 731 (NO. 28)
Range : 500 ppb
Temperature (°C) : 25°C
Barometer (mmHg) : 759.0
Humidity (50±15 %) : 50.0%RH
Dilutor : API M700 S/N 625
Zero Air : API M701 S/N 1926
Standard gas : A00917 SX

Calibration of Span

Supply Gas	Ref Value (ppb)	Before of Span (ppb)			After of Span (ppb)			% diff of Span
		NOx	NO	NO ₂	NOx	NO	NO ₂	
Zero	0.0	1.4	1.1	0.3	0.0	0.0	0.0	0.0
Span	400.0	369.0	366.0	3.0	400.0	400.0	0.0	0.0

Multi Point Calibration

Ref Value (ppb)	Analyzer Disp. (ppb)			Output Difference		
	NOx	NO	NO ₂	Diff (ppb)	% Diff	Abs (%) Diff
0.0	0.3	0.2	0.1	0.20	0.001	0.05
100.0	101.2	99.8	1.4	-0.20	-0.002	0.20
200.0	200.3	199.7	0.6	-0.30	-0.002	0.15
400.0	399.8	399.5	0.3	-0.50	-0.001	0.13
Average Diff (%)						
0.13						

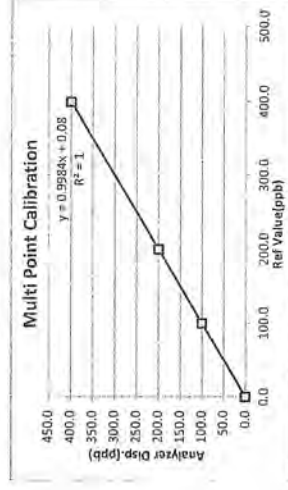

Calibrate by:

John Jams

Approved by:

Pravud / M

แก้ไขครั้งที่ : 00

วันที่อนุมัติ : 02/09/15

เลขที่แบบฟอร์ม : QF-QP 6-06

Thai Environmental Technic Limited 2/6 Soi Raminthabong 145 Khwaeng/Toei Siplan Simg Bangkok 10240 Thailand
Tel : +66(0)2373-7799(Auto) Fax : +66(0)2373-7979 • admin@tet1995.com • www.tet1995.com



Thai Environmental Technic Limited
บริษัท เทคโนโลยีสิ่งแวดล้อมไทย จำกัด



NOx Analyzer Calibration Report

Calibrate Date : 7-Oct-24
Analyzer Type : NOx
Brand : Teledyne
Model : T200
Serial Number : 5159 (No. 32)
Range : 500 ppb
Temperature (°C) : 25°C
Barometer (mmHg) : 760.0
Humidity (50±15 %) : 50.0%RH
Dilutor : AFI M700 S/N 625
Zero Air : AFI M701 S/N 1926
Standard gas : A00917 SK

Calibration of Span

Supply Gas	Ref Value(ppb)	Before of Span(ppb)		After of Span(ppb)		% diff of Span
		NOx	NO	NOx	NO	
Zero	0.0	1.9	1.5	0.4	0.0	0.0
Span	400.0	342.0	351.0	9.0	400.0	0.0

Multi Point Calibration

Ref Value(ppb)	Analyzer Disp(ppb)		Output Difference		Abs (%) Diff
	NOx	NO	Diff(ppb)	% Diff	
0.0	0.3	0.1	0.2	0.10	0.03
100.0	99.7	99.4	0.3	-0.60	0.60
200.0	199.6	199.4	0.2	-0.60	0.30
400.0	400.5	399.8	0.7	0.20	0.05
Average Diff (%)					0.32

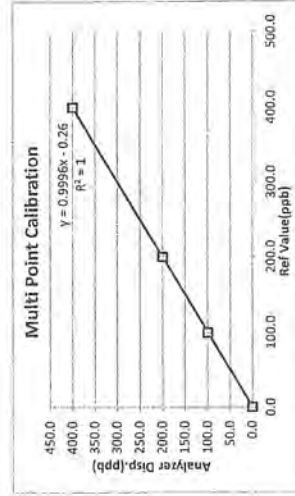

Calibrate by:

Janet Sams

Approved by:

Prasanna M

แก้ไขครั้งที่ : 00

วันที่อนุมัติ 02/09/15

เลขที่แบบฟอร์ม : QF-QP16-06

Thai Environmental Technic Limited 1/6 Soi Ramlahmabang 145 Khwaeng/Patut Saphan Sung Bangkok 10240 Thailand
Tel : +66(0)2373-7799(Auto) Fax : +66(0)2373-7797 • admin@tet1995.com • www.tet1995.com



Thai Environmental Technic Limited
บริษัท เทคโนโลยีสิ่งแวดล้อมไทย จำกัด



NOx Analyzer Calibration Report

Calibrate Date : 9-Oct-24
Analyzer Type : NOx
Brand : Teledyne
Model : 200 E
Serial Number : 481 (No. 37)
Range : 500 ppb
Temperature (°C) : 25°C
Barometer (mmHg) : 760.0
Humidity (50±15 %) : 50.0%RH
Dilutor : AFI M700 S/N 625
Zero Air : AFI M701 S/N 1926
Standard gas : A00917 SK

Calibration of Span

Supply Gas	Ref Value(ppb)	Before of Span(ppb)		After of Span(ppb)		% diff of Span
		NOx	NO	NOx	NO	
Zero	0.0	4.6	4.1	0.5	0.0	0.0
Span	400.0	377.0	378.0	-1.0	400.0	0.0

Multi Point Calibration

Ref Value(ppb)	Analyzer Disp(ppb)		Output Difference		Abs (%) Diff
	NOx	NO	Diff(ppb)	% Diff	
0.0	0.3	0.4	-0.1	0.40	0.10
100.0	99.5	99.3	0.2	-0.70	0.70
200.0	199.3	199.1	0.2	-0.90	0.45
400.0	399.4	398.5	0.9	-1.50	0.38
Average Diff (%)					0.41

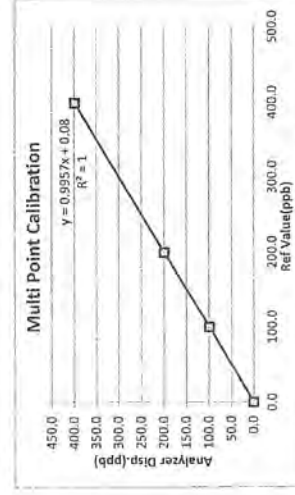

Calibrate by:

Janet Sams

Approved by:

Prasanna M

แก้ไขครั้งที่ : 00

วันที่อนุมัติ 02/09/15

เลขที่แบบฟอร์ม : QF-QP16-06

Thai Environmental Technic Limited 1/6 Soi Ramlahmabang 145 Khwaeng/Patut Saphan Sung Bangkok 10240 Thailand
Tel : +66(0)2373-7799(Auto) Fax : +66(0)2373-7797 • admin@tet1995.com • www.tet1995.com

Certificate of Analysis

Special Gases Mixture

Linde

Customer Details

Name: Thai Environmental Technic Limited,
Address: 1/6 Soi Ramkhamhaeng 45, Saphansong,
Khet Saphan Sung, Bangkok 10240

Customer Tag No.:

Certificate Details

Number: 2500/23 Date of Issue: 18-Sep-2023 Expiry date: 18-Sep-2027
Material Details: Material Code: 608400-SK-44 Cylinder No.: D636157
Production Order: 90179846 Filling pressure: 145 bar CGA 660 SS
Gas content: 5.520 M³ Cylinder Material: Spectra seal Cylinder Size: 40 L
Cylinder Owner: LINDE

Laboratory Report

Analytical Result

Component	Nominal Concentration	Analysis Result ¹	Uncertainty ²	Method of Analysis ⁴	Assay Date
Sulphur Dioxide in Nitrogen	40.0 ppm	41.1 ppm	± 1% relative	(6) FPG-352	8-Sep & 18-Sep-23

Reference Standard used in Assay

Reference Standard
Sulphur Dioxide
in Nitrogen

Concentration
25.35 ± 0.25 ppm

Expiry date:
9-Jun-2024

Analytical Instruments used in Assay

Instrument / Make / Model
FTIR Spectrometers Nicolet i550

Last Multipoint Calibration
6-Sep-2023

Recommend usage condition

Minimum utilization: 5% of actual content or before expiry date whichever comes first.
Storage condition: Keep in well ventilation and secure area.

Comments

When recoding, please quote the material number

Note:

- All results expressed in this report are on mole/mole basis, unless otherwise specified. The Assay of this Standard has been performed in accordance with the ISO 10438 (Reference Principle) and ISO 17025 for the Assay and Certification of Gases. Calibration Standard, using software v1.2. The reported expanded uncertainty is based on a standard uncertainty multiplied by a coverage factor k=2, providing a level of approximately 95%.
- The measurement of this material is traceable to the SI through the reference gas Sulphur Dioxide (6) which is traceable to the International Standard of Sulphur Dioxide.
- (1) Gas Chromatography, (2) Paramagnetic Oxygen Analyser, (3) Electrochemical Oxygen Analyser, (4) Electrochemical Moisture Analyser, (5) Total Hydrogen analyser, (6) Other - Specified

Page 1 of 1

This report shall not be reproduced except in full

Sukanya Parinyasontorn
Signature for and on behalf of Linde (Thailand) Co., Ltd

18/17, 01 August 2023
18-002/1005

ผู้จัดทำ: วิศวกร (ผู้จัดทำ) จันทน์ (นางสาว)

เลขที่: 15 (ไม่ซ้ำกัน) 10640 (ไม่ซ้ำกัน) 10640 (ไม่ซ้ำกัน) 10640 (ไม่ซ้ำกัน)
เบอร์โทรศัพท์: 105 ม. 5 กรุงเทพมหานคร 10640 (ไม่ซ้ำกัน) 24180
เบอร์โทร: 105 ม. 5 กรุงเทพมหานคร 10640 (ไม่ซ้ำกัน) 24180

Linde (Thailand) Public Company Limited

15, Floor, Bangkok Tower A, 2/3 Moo 11, Bangna Road, 6-S Road, Bangkok
Bangkok, Samprakhom 10640, Tel: (66) 2336-6100 Fax: (66) 2336-6333
Website: 105 ม. 5, กรุงเทพมหานคร, 10640 (ไม่ซ้ำกัน) 24180
Thailand, 10 (66) 25-570-479-93 Fax: (66) 25-570-479-93



TET

Thai Environmental Technic Limited
บริษัท เทคโนโลยีสิ่งแวดล้อมไทย จำกัด

Analyzer Calibration Report

Calibrate Date: 26-Oct-24
Analyzer Type: SO₂
Brand: API
Model: 100 E
Serial Number: 139 (No. 1)
Range: 500 ppb

Temperature (°C): 25°C
Barometer (mmHg): 760.0
Humidity (50±15 %): 50.0 %RH
Dilutor: API M700 S/N 625
Zero Air: API M701 S/N 1926
Standard gas: D636157

Calibration of Span

Supply Gas	Ref Value(ppb)	Before of Span(ppb)	After of Span(ppb)	Abs% diff of Span
Zero	0.0	-1.3	0.0	0.0
Span	400.0	381.0	400.0	0.0

Multi Point Calibration

Ref Value(ppb)	Analyzer Disp.(ppb)	Diff (ppb)	Output Difference	
			Percent Diff	Abs Percent Diff
0.0	0.2	0.2	0.00	0.05
100.0	100.3	0.3	0.00	0.30
200.0	201.1	1.1	0.01	0.55
400.0	401.2	1.2	0.00	0.30
Average Diff (%)			0.30	

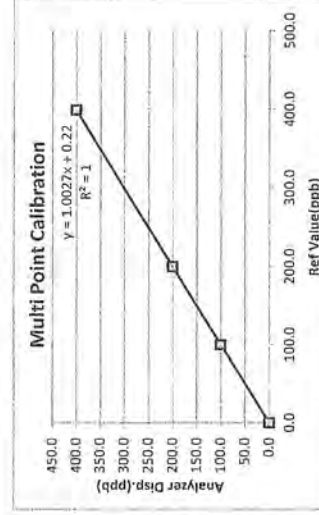

Calibrate by: Jane Sam

Approved by: Ramulm

แก้ไขครั้งที่: 00

วันที่อนุมัติ: 02/09/15

เลขที่แบบฟอร์ม: QF-QP16-06

Thai Environmental Technic Limited 1/6 Soi Ramkhamhaeng 45 Khwaeng/Khet Saphan Sung Bangkok 10240 Thailand
Tel: +66(0)273-7799(Auto) Fax: +66(0)273-7793 • admin@tet1995.com • www.tet1995.com



TET

Thai Environmental Technic Limited
บริษัท เทคโนโลยีสิ่งแวดล้อมไทย จำกัด

Analyzer Calibration Report

Calibrate Date : 27-Sep-24
Analyzer Type : SO₂
Brand : Thermo
Model : 43C
Serial Number : 43C-TL-67266366 (No.9)
Range : 500 ppb

Temperature (°C) : 25°C
Barometer (mmHg) : 760.0
Humidity (50±15 %) : 50.0 %RH
Dilutor : API M700 S/N 625
Zero Air : API M701 S/N 1926
Standard gas : D636157

Calibration of Span

Supply Gas	Ref Value(ppb)	Before of Span(ppb)	After of Span(ppb)	Abs% diff of Span
Zero	0.0	0.9	0.0	0.0
Span	400.0	417.0	400.0	0.0

Multi Point Calibration

Ref Value(ppb)	Analyzer Disp(ppb)	Output Difference		
		Diff (ppb)	Percent Diff	Abs Percent Diff
0.0	0.4	0.4	0.00	0.10
100.0	99.2	-0.8	-0.01	0.80
200.0	199.5	-0.5	0.00	0.25
400.0	399.2	-0.8	0.00	0.20
Average Diff (%)		0.34		

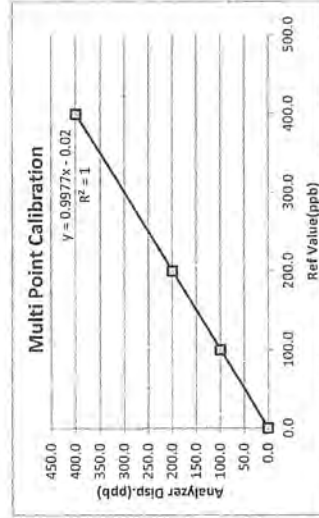

Calibrate by: *James Siam*

Approved by: *Prasanna M*

แก้ไขครั้งที่ : 00

วันเดือนปี 02/09/15

เลขที่แบบฟอร์ม : QF-QP16-06



TET

Thai Environmental Technic Limited
บริษัท เทคโนโลยีสิ่งแวดล้อมไทย จำกัด

Analyzer Calibration Report

Calibrate Date : 27-Sep-24
Analyzer Type : SO₂
Brand : API
Model : 100A
Serial Number : 195 (No. 16)
Range : 500 ppb

Temperature (°C) : 25°C
Barometer (mmHg) : 760.0
Humidity (50±15 %) : 50.0 %RH
Dilutor : API M700 S/N 625
Zero Air : API M701 S/N 1926
Standard gas : D636157

Calibration of Span

Supply Gas	Ref Value(ppb)	Before of Span(ppb)	After of Span(ppb)	Abs% diff of Span
Zero	0.0	0.3	0.0	0.0
Span	400.0	413.0	400.0	0.00

Multi Point Calibration

Ref Value(ppb)	Analyzer Disp(ppb)	Diff (ppb)	Output Difference	
			Percent Diff	Abs Percent Diff
0.0	0.5	0.5	0.00	0.11
100.0	101.4	1.4	0.01	1.40
200.0	200.8	0.8	0.00	0.40
400.0	400.9	0.9	0.00	0.22
Average Diff (%)		0.53		

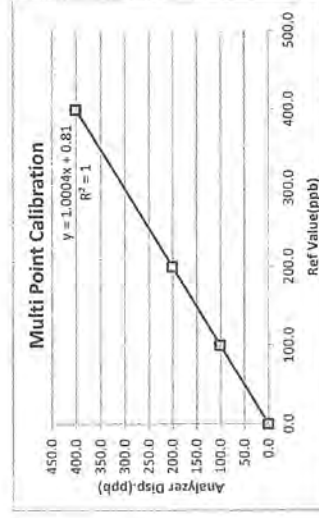

Calibrate by: *James Siam*

Approved by: *Prasanna M*

แก้ไขครั้งที่ : 00

วันเดือนปี 02/09/15

เลขที่แบบฟอร์ม : QF-QP16-06



TET

Thai Environmental Technic Limited
บริษัท เทคโนโลยีสิ่งแวดล้อมไทย จำกัด

Analyzer Calibration Report

Calibrate Date	2-Oct-24	Temperature (°C)	25.9°C
Analyzer Type	SO ₂	Barometer (mmHg)	758.2
Brand	Teledyne	Humidity (50±5 %)	52.0 %RH
Model	100 E	Dilutor	REI M700 S/N 625
Serial Number	064 (No. 24)	Zero Air	REI M701 S/N 1926
Range	500 ppb	Standard gas	D636157

Calibration of Span

Supply Gas	Ref Value(ppb)	Before of Span(ppb)	After of Span(ppb)	Abs% diff of Span
Zero	0.0	0.9	0.0	0.0
Span	400.0	417.0	400.0	0.0

Multi Point Calibration

Ref Value(ppb)	Analyzer Disp.(ppb)	Output Difference		
		Diff (ppb)	Percent Diff	Abs Percent Diff
0.0	0.3	0.3	0.00	0.08
100.0	99.8	-0.2	0.00	0.20
200.0	199.4	-0.6	0.00	0.30
400.0	398.7	-1.3	0.00	0.33
Average Diff (%)				0.23

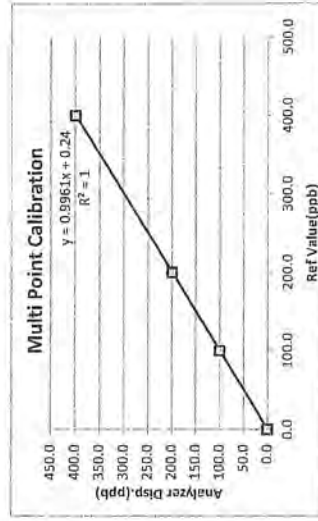

Calibrate by: Jim Jant Approved by: Baran M



THAI METEOROLOGICAL DEPARTMENT

4353 Sukhumvit, Bangna, Bangkok 10260 Tel. 081-454-2804, 0-2399-0469

Calibration Certificate

Issued by : Calibration & Test Section ; Meteorological Instruments Bureau

Date of Issue : 19 November, 2024 Certification No. 418/24

Page : 1 of 2

Object : Wind speed and wind direction

Manufacturer : Davis Instruments Inc.

Type : Vantage VUE Model No. : #6251EU
ID No. : No.35

Serial No. : Display MT230822047 Transmitter MT231004046

Customer : Thai Environmental Technic Limited,
1/6 Soi Ramkhamhaeng 145,
Khwaeng/Khet Saphan Sung, Bangkok 10240.

Calibration Condition : Temperature 25.1 °C Barometric Pressure 1010.0 hPa

NATIONAL STANDARD WIND TUNNEL :

: Micromanometer Theodor Friedrichs TC014 Serial No. 9310119
: HOOK GAGE NO 1425 Pilot Tube Theodor Friedrichs Type 0800.0000 serial 9023
N.I.S.T. Test Reference Number 731/241460 : Standard Velocity at 20 - 30 m/sec
: Ultrasonic Anemometer Model DA-650-3TV (sensor TR-90AH)
Serial Number 110730029 (sensor 120629686)

JAPAN QUALITY ASSURANCE ORGANIZATION : Standard Velocity at 0 - 20 m/sec

Calibrated by : Wattana Signed : Mr. Phosol Pomsai
Mr. Wachanapol Subwai
Mechanical Engineer





THAI METEOROLOGICAL DEPARTMENT

4353 Sukhumvit, Bangna, Bangkok 10260 Tel. 081-454-2804, 0-2399-0469

The Result of Calibration

Certification No. 418/24

19 November, 2024

Page : 2 of 2

Standard	HOOK GAGE NO. 1425			TESTED ANEMOMETER	
	Ultrasonic Anemometer	Pressure	Vacuum	Velocity	Correction
m/sec	m/sec	inches H ₂ O	inches H ₂ O	m/sec	m/sec
1.00	-	-	-	0.9	0.10
3.02	-	-	-	2.7	0.32
5.00	-	-	-	4.9	0.10
7.00	-	-	-	6.8	0.20
9.02	-	-	-	9.0	0.02
11.01	-	-	-	10.8	0.21
13.01	-	-	-	13.0	0.01
15.01	-	-	-	15.0	0.01
17.02	-	-	-	17.0	0.02
20.02	-	-	-	20.0	0.02

Wind Aloft Plotting Board.	
U.S. DEPARTMENT OF COMMERCE WEATHER BUREAU	
WIND DIRECTION	TESTED WIND DIRECTION
0	0
90	90
180	180
270	270

Calibrated by :

Wacharapol

Mr. Wacharapol Subwat

Mechanical Engineer



TECHNOLOGY PROMOTION ASSOCIATION (THAILAND-JAPAN)
CORPORATE SERVICES 3: EQUIPMENT CALIBRATION AND TESTING SERVICES
534/4 PATTANAKARN ROAD SOI 18, SUANLUANG, SUANLUANG BANGKOK 10250
TEL. 0-2717-3000-29 FAX. 0-2716-9464



Certificate of Calibration

Cert.No.: 24CH-0574

Page.: 1 of 2

Equipment : pH Meter
Manufacturer : Horiba
Model : LAQUA-PH1300
Serial No. : B08D0012
ID No. : Ins-LAB-028
Condition As-Received:
Used Item
Received Date : 30 October 2024
Calibration Date : 30 October 2024
Reference : 2410-0784QC-6
Submitted by :
Thai Environmental Technic Limited
1/8 Soi Ramkhamhaeng 145,
Khwaeng/Khet Saphan Sung,
Bangkok 10240

Calibration Place : Laboratory (Thai Environmental Technic Limited)
Ambient Temperature : (25.3 to 24.8) °C (On-Site)
Relative Humidity : (71.7 to 77.5) % (On-Site)
Calibration Procedure :
In - house method :
- CP-OCH2 by direct measurement with DC voltage
standard and direct measurement with
certified reference material (CRM)

Calibrated by : Sathip Meangmal
Approved by : Panpan
Approved Signatory

() Unnopphol Harachai
(✓) Panpan Paipim
() Sathip Meangmal

Issue Date :

2 November 2024

The Uncertainties are for a confidence probability of approximately 95%

This certificate may not be reproduced other than in full, except with the prior written
Approval of the head of Corporate Services 3: Equipment Calibration and Testing Services.



Condition of this calibration result

1. Reference Standard Instrument
- 2) Digital Thermometer

- This Calibration is traceable to SI through Technology Promotion Association (Thailand - Japan)

2. Certified Reference Materials

The measurement results are traceable to SI through CPA chem Ltd.,
ANSI-ASQ National Accreditation Board, Accredited No. AR-1835
The measurement results are traceable to SI through Hach Lange GmbH Ltd.,
The measurement results are traceable to SI through Hach Lange GmbH Ltd.,

Buffer Solution

Buffer Solution	Manufacturer	Lot No.	Exp. date
pH 1.685	CPA chem	1005300	15 June 2028
pH 4.008	CPA chem	1034203	27 Sep 2028
pH 6.876	CPA chem	1005301	15 June 2028
pH 8.174	CPA chem	1005302	15 June 2028
pH 12.42	Hach Lange GmbH	C03178	07 June 2028

3. This certificate is valid only to the item calibrated on date and place of calibration.

Calibration Results

Function : mV Measurement

Performing standard curve by Document Process Calibrator at pH (1.7,4.7,10.12)

Unit Under Calibration	Nominal Value	Standard Voltage		Actual Reading	Uncertainty of Measurement (±mV)	Coverage factor k
		mV	pH			
pH Meter S/N.: V3B1F8H3	1.680	314.73	314.7	1.680	0.058	2.00
	4.000	177.48	177.4	4.000	0.058	2.00
	6.860	8.28	8.3	6.860	0.058	2.00
	7.000	0.00	0.0	7.000	0.058	2.00
	9.180	-128.97	-128.9	9.180	0.058	2.00
	10.000	-177.48	-177.4	10.000	0.058	2.00
	12.000	-295.80	-295.8	12.000	0.058	2.00

Function : pH Measurement

Performing five buffers standard curve by using buffer nominal pH (1.68,4.01,6.86,9.19,12.42)

Unit Under Calibration	Standard Buffer Solution	Actual pH Reading	Actual mV Reading (mV)	Uncertainty of pH Measurement (±)	Coverage factor k
pH Electrode S/N.: 9X3D0537	1.685	1.679	293.0	0.0074	2.18
	4.008	3.981	154.7	0.0057	2.09
	6.876	8.842	-13.2	0.0075	2.05
	8.174	9.151	-148.8	0.013	2.07
	*12.42	-12.423	-337.1	0.059	2.05

Remark. - * = Not NSC-ONSQ Accredited.

The reported uncertainty of measurement was based on a standard uncertainty multiplied by a coverage factor, providing a level of confidence of approximately 95 %.

-o0o-



2025/03/24

TECHNOLOGY PROMOTION ASSOCIATION (THAILAND-JAPAN)
CORPORATE SERVICES 3: EQUIPMENT CALIBRATION AND TESTING SERVICES
534/4 PATTANAKARN ROAD SOI 18, SUANLUANG, SUANLUANG BANGKOK 10250
TEL.0-2717-3000-29 FAX.0-2719-9484



NSC-TBCTEST025
CALIBRATION 698

Certificate of Calibration

Cert.No.: 25MM27
Page.: 1 of 3

Equipment : Electronic Balance
Manufacturer : Mettler Toledo
Model : XP205DR
Serial No. : 1129273885
ID No. : -

Submitted by :
Thal Environmental Technic Limited
1/6 Soi Ramkhamhaeng 145,
Khwaeng/Khet Saphan Sung,
Bangkok 10240

Location : Balance Room

Received order : 12 March 2025
Calibration Date : 13 March 2025
Ambient Temperature : 15 °C to 40 °C
Relative Humidity : 30 % to 90 %

Calibrated by : Tawatchai Pama

Approved by :
Chakrit Waewwanjua
Suwit Injai
Kunchit Promprat

Issue Date : 24 March 2025

The Uncertainties are for a confidence probability of approximately 95%

This certificate may not be reproduced other than in full, except with the prior written Approval of the head of Corporate Services 3 : Equipment Calibration and Testing Services.



Equipment : Electronic Balance
Condition As-Received : Used Item
Reference : 2503-0227OC-15
Procedure used :-

Cert.No.: 25MM27
Page: 2 of 3

Calibration were conducted using in-house calibration procedure CP-0501 based on UKAS LAB 14 according to direct measurement method against standard weight.

Condition of this result of calibration

1. Reference standard instruments:-

Instruments	Serial No.	Cert. No.	Traceable	Due date
1) Standard Weight Set (E2)	G0602134	MM-0066-24	NIMT	25 Apr 2026
2) Standard Weight Set (E2)	-	MM-0067-24	NIMT	23 Apr 2026
2. This certificate is valid only to the item calibrated on date and place of calibration.
3. This result of calibration was made on requested at the point specified by customer.
4. This certificate is not certified for any commercial transaction.
5. This certification is traceable to the International System of Unit.

Remark : NIMT : National Institute of Metrology Thailand

Result of calibration () Without Adjustment (*) After Adjustment by Internal Calibration

Range capacity : 0 g to 81 g Resolution 0.00001 g

Before Adjustment : 81 g to 220 g Resolution 0.0001 g

Applied Weight (g)	Balance Reading (g)	Correction (g)	Measurement Uncertainty (\pm mg)	Coverage Factor (k)
80	79.99987	+0.00003	0.15	2
200	199.9998	+0.0002	0.30	2

After Adjustment :

1. Determination of the standard deviation of weighing machine

Applied Weight (g)	Standard Deviation of Reading (g)
80	0.000007
200	0.000005



Equipment : Electronic Balance
Condition As-Received : Used Item
Reference : 2503-0227OC-15
Result of calibration

Cert.No.: 25MM27
Page: 3 of 3

2. Effect of off center loading

A mass of 100 g was placed to various position on the pan.
The weighing machine reading error obtained is given in the table

Position 1 (g)	Position 2 (g)	Position 3 (g)	Position 4 (g)	Position 5 (g)
0.00000	0.00000	-0.00010	-0.00010	+0.00010

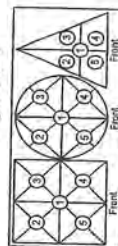

Maximum difference between
off-center and central loading
(g)
0.00010

3. Departure from nominal value

Applied Weight (g)	Balance Reading (g)	Correction (g)	Measurement Uncertainty (\pm mg)	Coverage Factor (k)
Uncal	0.00000	0.00000	0.015	2.13
0.01	0.00999	+0.00001	0.015	2.11
0.05	0.04999	+0.00001	0.015	2.11
1	1.00000	0.00000	0.018	2.04
2	2.00000	0.00000	0.019	2.03
5	4.99999	+0.00001	0.026	2
10	10.00000	0.00000	0.033	2
20	20.00000	0.00000	0.045	2
50	49.99999	+0.00001	0.080	2
80	79.99998	+0.00002	0.15	2
200	199.9999	+0.0001	0.30	2

The reported uncertainty of measurement was based on a standard uncertainty multiplied by a coverage factor k, providing a level of confidence of approximately 95 %.

-c00-



Certificate of Calibration

Certificate Number : SPR25010086-1
Customer : Thai Environmental Technic Limited.
1/6 Soi Ramkhamhaeng 145, Khwaeng Saphan Sung, Khet Saphan
Sung, Bangkok 10240, Thailand.

Page : 1 of 3

Equipment Name : DO Meter
Manufacturer : Horiba
Model : OM-71G
Serial Number : D75J0012
ID. Number : No.07

Environmental Conditions
Ambient Temperature : $23^{\circ}\text{C} \pm 2^{\circ}\text{C}$
Relative Humidity : $50\% \pm 15\%$
Location of Calibration : In-Lab
Calibration Procedure : In-House Method

Received Date : 08 Jan 2025
Calibration Date : 10 Jan 2025
Recommend Due Date : 10 Jan 2026
Date of Issue : 11 Jan 2025

Method of Calibration

This certifies that the above instrument was calibrated in compliance with the calibration system requirement of ISO/IEC 17025:2017 in accordance with reference procedure. Standards used to perform this calibration are certified by to NIST or equivalent. National metrology institute, Natural physical constants, consensus standards. The result reported herein apply only to the calibration of the item described above as received. Our decision rule is to contact the customer if the item pass and fail calibration when the results include the uncertainties and the customer must determine if the results meets their needs.

The calibration certificate shall not be reproduced except in full, without written approval of SP Metrology System (Thailand).

Calibrated by : Mr. Krittapas Kanchanajittadei
Calibration Officer
Approved by : 
(Mr. Prayoon Topart)
Authorized Signatory

SP-FM-04-15 rev.0

Calibration Report

Certificate Number : SPR25010086-1

Page : 2 of 3

Reference Standards

Equipment Name	Model	Serial No.	Certificate No.	Due Date
Zero Oxygen Solution	H17040L	Lot S0027-23	21C31	21 Mar 2028

Traceability

This certification is traceable to the International System of Unit maintained at :
HANNA - Hanna Instruments (Thailand) Ltd.



Result of Calibration

Certificate Number : SPR25010086-1

Page : 8 of 8

— Dissolved Oxygen Permanence Test

Unit : mg/L			
Actual Standard	UUC Reading	Error	Uncertainty (±)
0.3	0.51	0.21	0.13
8.3	8.52	0.22	0.13

Note :

The result of calibration was found accurate as show on date and place of calibration only.
This Certificate is not certified for any commercial transaction.

Measurement Uncertainty

The reported uncertainty of measurement is the expanded uncertainty obtained by multiplying the standard uncertainty with the coverage factor $k = 2.00$, providing a level of confidence approximately 95%.

- End of Certificate -



Certificate of Calibration

Cert No.: 25TM172
Page : 1 of 3

Equipment : BOD Incubator
Manufacturer : Accuplus
Model : i250
Serial No. : 0408-0115-0008
ID No. : -
Submitted by : Thai Environmental Technic Limited
1/6 Soi Ramkhamhaeng 145,
Khwaeng/Khet Saphan Sung,
Bangkok 10240
Location : Laboratory (Thai Environmental Technic Limited)
Received Order : 12 March 2025
Calibration Date : 12 March 2025
Ambient Temperature : (26 ± 10) °C
Relative Humidity : (50 ± 30) %
AC Line Voltage : (220 ± 22) V

Calibrated by : Uthen Kankawi

Approved by :

Approved Signatory

() Chakrit Waewwanjua
(✓) Suwit Imjai
() Kunchit Promprat

Issue Date :

24 March 2025

The Uncertainties are for a confidence probability of approximately 95%

This certificate may not be reproduced other than in full, except with the prior written
Approval of the head of Corporate Services 3 : Equipment Calibration and Testing Services.



Equipment : BOD Incubator
Condition As-Received : Used Item
Reference : 2503-0227OC-11

Cert. No.: 25TM172
Page : 2 of 3

Procedure Used :-

Calibration were conducted using calibration procedure CP-OT02 based on TLAS G-20 according to direct measurement method with Data Acquisition which connected with Resistance Temperature Detector (RTD).

The temperature scale used was based on ITS-90.

Condition of this result of calibration

1. Reference standard instrument:-

Instrument Serial No. Cert. No. Traceable Due Date
1) Data Acquisition MY59003411 24LM192 TPA 24 Dec 2025

2. This certificate is valid only to the item calibrated on date and place of calibration.

3. This certification is traceable to the International System of Unit.

Remark : TPA : Technology Promotion Association (Thailand - Japan)

Result of Calibration :- (*) Without Adjustment

Function of UUC* : Temperature Source

Fresh air setting : Close

Environment during calibration		
	Beginning	Finished
Temp. (°C)	25	25
REL Humid. (%)	59	62
AC Supply (Volt)	225	224

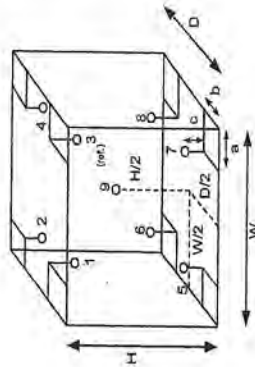

Probe Installation Details :

Dimension of Chamber :	
a = 10 cm	D = 0.48 m
b = 10 cm	W = 0.50 m
c = 10 cm	H = 1.1 m
	Capacity = 0.26 m ³

Position :	Ref. Std. ID No.:
1	25-20RTD-2/1
2	25-20RTD-2/2
3	25-20RTD-2/3
4	20RTD-2/4
5	20RTD-2/5
6	20RTD-2/6
7	20RTD-2/7
8	20RTD-2/8
9 (ref.)	20RTD-2/9



Equipment : BOD Incubator
Condition As-Received : Used Item
Reference : 2503-0227OC-11
Result of Calibration :- (*) Without Adjustment
Function of UUC* : Temperature Source
Fresh air setting : Close

Cert. No.: 25TM172
Page : 3 of 3

Calibration Point (°C)	UUC* Setting (°C)	UUC* Reading (°C)	Temperature stability (± °C)	Temperature uniformity (°C)	Overall Variation (°C)	Coverage Factor k
20.0	20.0	20.0	0.37	0.21	0.92	2
Measured Temperature (°C)						
Position						
1	2	3	4	5	6	7
20.231	20.227	20.146	20.213	20.131	20.095	19.970
20.0	20.0	20.0	20.0	20.0	20.0	20.0
Uncertainty (± °C)						0.53

Average* : The average of 30 values in each position.

Temperature stability : One-half of the greatest maximum difference of measured temperature at any one sensor.

Temperature uniformity : The maximum difference of measured temperatures at any sensors and the measured temperature at the reference location which are observed at the same time or at as close an observation time as possible to determine the temperature pattern or homogeneity within the chamber under steady-state conditions.

Overall Variation : The Difference of the maximum and minimum measured temperatures throughout observation.

UUC* : Unit Under Calibration

Note : The reported uncertainty of measurement was included stability and excluded uniformity .

The reported uncertainty of measurement was based on a standard uncertainty multiplied by a coverage factor k, providing a level of confidence of approximately 95 %.

-000-



Certificate of Calibration

Cert.No.: 25CHO136
Page.: 1 of 3

Equipment : Spectrophotometer
Manufacturer : Labtech
Model : Blue Star A
Serial No. : 1606UV1507
ID No. :
Condition As-Received:
Received Date : 12 March 2025
Calibration Date : 13 March 2025
Reference : 2503-0227OC-2
Submitted by : Thai Environmental Technic Limited
1/6 Soi Ramkhamhaeng 145,
Khwaeng/Khet Saphan Sung,
Bangkok 10240
Laboratory (Thai Environment Technic Limited)
(26.6 to 27.0) °C (On-Site)
(57 to 53) % (On-Site)
In - house method :
CP-0CH4 based on ASTM E 275-08

Calibrated by : Uthen Kankawli

Approved by : 
Approved Signatory

() Chakrit Waewwanjua
() Ponpan Palpin
(✓) Sathip Meangmai

Issue Date : 15 March 2025

The Uncertainties are for a confidence probability of approximately 95%

This certificate may not be reproduced other than in full, except with the prior written
Approval of the head of Corporate Services 3 : Equipment Calibration and Testing Services.



Cert. No. : 25CHO136
Page : 2 of 3

Condition of calibration result

1. Reference Standard Material :

Material	Serial No.	Certificate No.	Due date
1. Absorbance Standard set	44487	122584	31 May 2026
2. Wavelength Standard set	29829	114509	11 Sep 2025
3. Wavelength Standard set	29829	114510	11 Sep 2025
4. Stray Light Standard set	45507	126055	04 Oct 2026

2. This certificate is valid only to the item calibrated on date and place of calibration.

3. This certificate is traceable to the International System of Unit maintained through :

- Starna Scientific Ltd.

4. Spectral Bandwidth : 2 nm

Scan Speed : Slow

Calibration Results : without adjustment

Wavelength Accuracy

Certified Values of Reference Material (nm)	UUC Reading (nm)	Uncertainty of Measurement (± nm)	Coverage Factor k
361.00	360.8	0.16	2.00
472.47	472.4	0.16	2.00
536.66	536.4	0.16	2.00
748.48	748.8	0.16	2.00
879.27	879.4	0.16	2.00



Cert. No.: 25CHO136
Page: 3 of 3

Calibration Results : without adjustment
Photometric Accuracy

Wavelength (nm)	Certified Values of Reference Material (Abs)	UUC Reading (Abs)	Uncertainty of Measurement (±Abs)	Coverage Factor <i>k</i>
420.0	Zero	0.000	0.0028	2.00
	0.5750	0.569	0.0028	2.00
	0.7156	0.710	0.0028	2.00
	1.0176	1.009	0.0028	2.00
546.1	Zero	0.000	0.0028	2.00
	0.5234	0.520	0.0028	2.00
	0.7007	0.697	0.0028	2.00
	0.9992	0.995	0.0028	2.00
635.0	Zero	0.000	0.0028	2.00
	0.5648	0.562	0.0028	2.00
	0.7654	0.762	0.0028	2.00
	1.0961	1.092	0.0028	2.00

Stray Light

* Straylight at 260.57 ± 0.11 nm	Reading at 260.57 ± 0.11 nm
Abs	2.0840
%T	0.80

Remark

- Each individual filter is measured against the empty filter holder (blank) used to zero the spectrophotometer
- Cut-off wavelength of stray light reference material (Potassium Iodide) at Wavelength 260.57 ± 0.11 nm
- Result = Pass, If Absorbance > 2.00 Abs and Transmission < 1.0 %T at Wavelength 260.57 ± 0.11 nm
- * : Not NSC-ONSC Accredited
- UUC = Unit Under Calibration

The reported uncertainty of measurement was based on a standard uncertainty multiplied by a coverage factor *k*, providing a level of confidence of approximately 95 %.

-000-



WO-02834 137/2024

MAINTENANCE REPORT AND CALIBRATION CERTIFICATE
ATOMIC ABSORPTION SPECTROPHOTOMETER MODEL
PinaACle 900Z

Customer : THAI ENVIRONMENTAL	Date Tested: December 30, 2024
TECHNIC LIMITED	Recommendation Recertification
Address : 1/6 Soi Ramthamheang 145	Period 6 Months
Khwang/Khet Saphan Sung	Recertification Due: June 29, 2025
Bangkok 10240	Date Last Certified: N/A
User Name: Khun Kanokwan	Visit Number: 1 of 2
Phone: 02-7353101-3	PerkinElmer Phone: 02-719-6420 ext 8
Fax: ghornip.p@tel1895.com	PerkinElmer Fax: 02-318-5597
admin@tel1895.com	

CONFIGURATION TESTED	SERIAL NUMBER	SOFTWARE
MODEL	PZBS23100902	Syngistix V 5.1
PinaACle 900Z	AS9C23047632	
AS 900		
TEST STANDARD USED	PART NUMBER	EXPIRATION DATE
GFAAS Mixed standard	N9300244	FEB 28, 2025



WO-02834-137/2024



WO-02834-137/2024

MAINTENANCE REPORT AND CALIBRATION CERTIFICATE
ATOMIC ABSORPTION SPECTROPHOTOMETER MODEL
PinaACle 900Z

MAINTENANCE REPORT AND CALIBRATION CERTIFICATE
ATOMIC ABSORPTION SPECTROPHOTOMETER MODEL
PinaACle 900Z

SERIAL NUMBER	PZBS23100902	DATE TESTED	December 30, 2024
1. INSTRUMENT CHECKS			
A. The Mirror and Lenses Condition			<input checked="" type="checkbox"/>
B. Grating Condition			<input checked="" type="checkbox"/>
C. Replace or Clean Dust Filter			<input checked="" type="checkbox"/>
D. Cleaning the Contact Cylinders			<input checked="" type="checkbox"/>
E. Cleaning the Furnace Windows			<input checked="" type="checkbox"/>
2. AUTOSAMPLE CHECK			
A. Sampling and Arm			<input checked="" type="checkbox"/>
B. Sampling & Rinse Pump			<input checked="" type="checkbox"/>
C. Sample Position & Clean			<input checked="" type="checkbox"/>
3. COOLING SYSTEM CHECKS			
A. Clean and Change Distill water			<input checked="" type="checkbox"/>
B. Thermosensor			<input checked="" type="checkbox"/>
4. FIAS CHECKS			
A. Pump and S Port Valve			<input checked="" type="checkbox"/>
B. Chemfold and Tubing			<input checked="" type="checkbox"/>
C. Power Supply			<input checked="" type="checkbox"/>
D. Flow motor and Gas system			<input checked="" type="checkbox"/>

SERIAL NUMBER	PZBS23100902	DATE TESTED	December 30, 2024
PARAMETER			
THGA Tests			
1. Furnace Gas Flows			
Internal Flow	250 ± 25 mL/min		250 mL/min
External Flow	100 ± 10 mL/min		100 mL/min
2. Chromium Baseline Noise (357.87 nm) (measure 5 furnace dry firings without any sample)			
	Baseline ≤ 0.005 Int. Abs.		0.0001 Int. Abs.
	SD ≤ 0.005 Int. Abs.		0.0003 Int. Abs.
3. Chromium Characteristic Mass(m _a) and Precision (357.87 nm) (measure 5 furnace firing using 20 µl sample injections of 10 µg/L Cr standard)			
	m _a Results ≤ 7.0 pg/0.0044A-s		6.0 pg/0.0044A-s
	Precision ≤ 2.0%		1.34 %
4. Copper Characteristic Mass(m _a) and Zeeman Ratio (324.75 nm) (measure 5 furnace firing using 20 µl sample injections of 25 µg/L Cu standard)			
	m _a Results ≤ 16.5 pg/0.0044A-s		16.0 pg/0.0044A-s
	Zeeman Ratio 0.52 ± 0.04		0.516

PerkinElmer is committed to providing the highest quality of products and services to our customers. We are proud to announce that we have achieved ISO 9001 certification, which is a testament to our commitment to quality and excellence. This certification is a recognition of our ability to consistently deliver products and services that meet or exceed our customers' expectations. We are committed to maintaining this high level of quality and excellence in all of our operations.



Certificate of Training

This is to certify that

Wiphan Promlumda

has successfully completed

PinAAcle AA Service Training

7 to 18 November 2011

[Signature]
[Signature]

**Du Wen Bing &
Eugene Chow
18 Nov 2011**



WC-02854137/2024



MAINTENANCE REPORT AND CALIBRATION CERTIFICATE ATOMIC ABSORPTION SPECTROPHOTOMETER MODEL PinAAcle 9002

SERIAL NUMBER	PZBS23100902	DATE TESTED	December 30, 2024
Remarks :			
Zeeman Ratio	=	Atomic Signal(peak area)	
	=	Atomic Signal(peak area)/Background Signal(peak area)	
	=	0.1344 / (0.1344+0.1259)	
	=	0.515	

This is to certify that the above tests have been performed and the configuration tested

meets ☒ does not meet ☐

The PerkinElmer Specifications listed on this certificate.

This certificate does not modify PerkinElmer's standard terms and condition of sale, including warranty terms.

Service Department PerkinElmer Ltd.

Customer Service Engineer: *[Signature]* Wiphan Promlumda Service Engineer

Page 4 of 4

PerkinElmer TruQ

Atomic Spectroscopy Standard

Certificate of Analysis

PerkinElmer Number: N8300244
 Description: GFAAS Mixed Standard
 Matrix: 5% HNO₃ / Tr. HF / Tr. Tart. Acid
 Lot Number: 50-004CRY1

Certification Date: AUG -- 2023
 Expiration Date: FEB 28 2025

* Instrumental Analysis using ICP Spectrometer:

Analyte	Labeled	Measured	SRM	Analyte	Labeled	Measured	SRM
Al	100 µg/mL	100 µg/mL	3101a*	Cu	50.0 µg/mL	50.1 µg/mL	3114*
As	100 µg/mL	101 µg/mL	3103a*	Ni	50.0 µg/mL	50.1 µg/mL	3136*
Pb	100 µg/mL	100 µg/mL	3128*	Cr	20.0 µg/mL	20.0 µg/mL	3112a*
Sb	100 µg/mL	100 µg/mL	3102a*	Fe	20.0 µg/mL	20.0 µg/mL	3125a*
Se	100 µg/mL	100 µg/mL	3148*	Mn	20.0 µg/mL	19.9 µg/mL	3132*
Ti	100 µg/mL	98.6 µg/mL	3158*	Ag	10.0 µg/mL	9.93 µg/mL	3161*
Ba	50.0 µg/mL	50.1 µg/mL	3104a*	Be	5.00 µg/mL	5.05 µg/mL	3105a*
Co	50.0 µg/mL	49.7 µg/mL	3113*	Cd	5.00 µg/mL	5.00 µg/mL	3108*

* - Indicates CRM (When NIST SRM is not available)

Reference Multi: Lot# 58-142CR, 56-021CR

Refer to side 2 for details of certification.

Balances are calibrated with weight sets traceable to NIST.
 We guarantee that our PerkinElmer TruQ Atomic Spectroscopy Standards are stable and accurate to ±0.5% of certified concentration until the expiration date, provided the standards are kept tightly capped and stored under normal laboratory conditions. This value is the sum of cumulative errors associated with the analytical determinations, pipetting, and diluting to final volume. For these solutions we use high purity acids, ASTM Type 1 water (18 megohm double deionized), and featured, tip-resistant bottles. All glassware used is class A.

Certifying Officer:

Y. Lavish

PerkinElmer

PerkinElmer, Inc.

U.S.A. Tel: 1-208-825-4600

U.S.A. Toll Free: 1-800-762-0000

Visit www.perkinelmer.com/labservices for a complete listing of our global offices.



TECHNOLOGY PROMOTION ASSOCIATION (THAILAND-JAPAN)
 CORPORATE SERVICES 3: EQUIPMENT CALIBRATION AND TESTING SERVICES
 53/44 PATTANAKARN ROAD SOI 18, SUANLUANG, SUANLUANG BANGKOK 10250
 TEL.0-2717-3000-29 FAX.0-2719-9484

Certificate of Calibration

Cert.No.: 25CH50
 Page: 1 of 2

Equipment: Conductivity Meter
 Manufacturer: Horiba
 Model: ES-71
 Serial No.: D66G0003
 ID No.: No.3
 Condition As-Received:
 Received Date: 14 January 2025
 Calibration Date: 15 January 2025
 Reference: 2501-0469WSC-1
 Submitted by: Thai Environmental Technic Limited
 1/6 Soi Ramkhamhaeng 145,
 Khwaeng/Khet Saphan Sung, Bangkok 10240
 (25 ± 2.5) °C
 (50 ± 15) %
 In-house method:
 - CP-CH6 by direct measurement
 with certified reference material (CRM)

Calibrated by: Walelek Srithean

Sathup

Approved Signatory

() Ponthippa Tameyakul
 () Ponpan Palpim
 (✓) Sathup Meangmai

Issue Date: 15 January 2025

The Uncertainties are for a confidence probability of approximately 95%

This certificate may not be reproduced other than in full, except with the prior written Approval of the head of Calibration and Testing Equipment Services.



Cert.No.: 25CH50

Page.: 2 of 2

Condition of this result of calibration

1. Reference Standard Instrument :-

Instrument	Serial No.	ID No.	Certificate No.	Due date
1) Thermometer	9549224	130RC003	241426	24 Apr 2025

- This Certification is traceable to SI Through Technology Promotion Association (Thailand - Japan)

2. Certified Reference Materials :-

- Conductivity calibration solution, Thermo Scientific (Traceable to NIST)

Conductivity Solution	Manufacturer	Lot No.	Exp. date
84 µS/cm	Thermo Scientific	134/02	29 Mar 2025
1,413 mS/cm	Thermo Scientific	392/01	30 Sep 2025
12,88 mS/cm	Thermo Scientific	422/01	21 Oct 2025

- Control Conductivity calibration solution temperature by Water bath (25 ± 0.1) °C

3. This certificate is valid only to the item calibrated on date and place of calibration.

Calibration results

Function : Conductivity Measurement

(*) After Adjustment at 1,413 mS/cm

Conductivity Electrode Serial No.: 9C6E0212

Standard Conductivity Solution	Before Adjustment UUC* Reading	After Adjustment UUC* Reading	Uncertainty of Measurement (±)	Coverage factor k
84 µS/cm	89.2 µS/cm	88.6 µS/cm	4.3 µS/cm	2.00
1,413 mS/cm	1,420 mS/cm	1,413 mS/cm	0,015 mS/cm	2.00
12,88 mS/cm	12,71 mS/cm	12,63 mS/cm	0,14 mS/cm	2.00

Remark : - UUC* = Unit Under Calibration

The reported uncertainty of measurement was based on a standard uncertainty multiplied by a coverage factor k , providing a level of confidence of approximately 95 %.

-o0o-



FSR1248

MAINTENANCE REPORT
OPTIMA 8000

Customer : บริษัท เทคโนโลยีสิ่งแวดล้อมไทย
Address : 1/6 ถนนพหลโยธิน 145, แขวงสะพานสูง, เขตสะพานสูง, กรุงเทพฯ 10240 TH
User Name: คุณ กรวิทย์ โตสมร
Phone: 02-3737799, 081-1303495
E-mail: Ketsarin.Chuayphan@eurofinsasia.com
Date Tested: March 21, 2025
Recommendation Recertification Period: 6 Months
Recertification Due: September 22, 2568
Date Last Certified: September 27, 2024
Visit Number: 1 OF 2
TH ONE SOURCE Phone: 081-7316733, 081-1086572
E-mail: thonesource@gmail.com

CONFIGURATION TESTED

MODEL
OPTIMA 8000
N0772045
SERIAL NUMBER
078S1310024C
1F1380368

TESTED EQUIPMENT

IPV Methods

TEST STANDARD USED

Mixed standard 1/10
Mixed standard 1/100

CUSTOMER SUPPLIED

2 % HNO3
10 % HNO3

ACCESSORIES/COMPONENT NOT INCLUDED

WinLab32 Version 5.5.0
PN:6150T21E401E

PE NUMBER

N0691579
N9300221

COMMENTS



MAINTENANCE REPORT OPTIMA 8000

SERIAL NUMBER 078S1310024C DATE TESTED March 21, 2025

1. MECHANICAL CHECKS

- A. Inspect and clean all fans and filters. ☐ OK
- B. Inspect and replace as necessary, all torch components including the RF Flat coil ☐ OK
- C. Inspect all tubing for sign of cracking or leaking. ☐ OK
- D. Adjust water and gas pressure regulator settings. ☐ OK
- E. Inspect and leak check pneumatics drawers. ☐ OK
- F. Clean the exterior of the instrument. ☐ OK

2. OPTICAL CHECKS

- A. Inspect and clean all optical components. ☐ OK
- B. As required, check and replace all purge filters. ☐ OK
- C. Recheck optical alignment. ☐ OK

3. COOLING SYSTEM CHECKS

- A. Perform preventive maintenance on chiller. ☐ OK
- B. Flush out water the chiller and replace with coolant mix 30plus every twelve months ☐ OK

4. PERFORMANCE CHECKS

- A. Torch View Alignment. ☐ OK
- B. Wavelength Calibration. ☐ OK



MAINTENANCE REPORT OPTIMA 8000

SERIAL NUMBER 078S1310024C

PARAMETER

Precision

Zn 213.856

Mg 280.260

Mg 285.207

Ba 455.403

Detection Limits: Axial

As 193 nm, 3(sd) \leq 10.0 ppbSe 196 nm, 3(sd) \leq 5.0 ppbTl 190 nm, 3(sd) \leq 10.0 ppbPb 220 nm, 3(sd) \leq 3.0 ppbMn 257 nm, \leq 30 ppb

BEC: Axial

Detection Limits: Radial

As 193 nm, 3(sd) \leq 80.0 ppbZn 213 nm, 3(sd) \leq 2.0 ppbMn 257 nm, 3(sd) \leq 1.0 ppbLa 379 nm, 3(sd) \leq 3.0 ppbBa 455 nm, 3(sd) \leq 0.3 ppbBa 493 nm, 3(sd) \leq 0.6 ppbMn 257 nm, \leq 30 ppb

BEC: Radial

Spectral Resolution: UV

As 193 nm, \leq 0.009Ni 231 nm, \leq 0.011Ni 341 nm, \leq 0.015

Spectral Resolution: VIS

Ba 455 nm, \leq 0.020

March 21, 2025

FINAL VAULE

0.7

0.37

0.78

0.53

0.9

4.73

0.42

0.27

1.86

2.85

0.29

0.03

0.19

0.01

0.02

7.77

0.00725

0.00798

0.01218

0.01540



FSR1248

MAINTENANCE REPORT OPTIMA 8000

SERIAL NUMBER 078S1310024C DATE TESTED March 21, 2025

Remarks :

Commissioning follow as commissioning performance sheets.

Calculate MnBEC = IB * STD Conc / IS-IB , where standard conc = 1000 ug/L

IB = Intensity of blank

IS = Intensity of Standard

Used Mira Mist Nebulizer

This is to certify that the above tests have been performed and the configuration tested

☒ meets
☐ does not meet

This certificate does not modify PerkinElmer's standard terms and condition of sale,
including warranty terms.

Service Department TH One Source Co., Ltd.

Krungsai J.

(Krungsai Treevichien)

Customer Support Engineer

Page 4 of 4

TH One Source Co.,Ltd. 33/119 Moo 10, Ladsawai, Lam Luk Ka, Pathum Thani 12150, Thailand

Analysis begun

Start Time: 21/3/2568 14:16:06
Logged In Analyst: TET
Spectrometer: Optima 8000

Plasma On Time: 21/3/2568 13:46:44
Technique: ICP Continuous
Autosampler: S10

Sample Information File:

Batch ID:

Results Data Set: DURL_210325

Results Library: C:\Users\Public\PerkinElmer\ICP\data\Results\Results.mdb

Method Loaded

Method Name: DURL-Cal

IEC File:

Method Description: Calibration for later test

Method Last Saved: 27/9/2567 10:48:23
MSF File:

Sequence No.: 1

Autosampler Location:

Sample ID: Calib Blank 1

Analyst:

Initial Sample Wt:

Dilution:

Wash Time:

Date Collected: 21/3/2568 14:16:18

Data Type: Original

Initial Sample Vol:

Sample Prep Vol:

Nebulizer Parameters: Calib Blank 1

Analyte

All

Back Pressure 335.0 kPa

Flow 0.50 L/min

Mean Data: Calib Blank 1

Analyte

As 193.696

Zn 213.857

Mn 257.610

La 379.478

Ba 455.403

Ba 493.488

Mean Corrected Intensity

76.3

Std. Dev.

5.68

RSD

7.34%

Conc. Units

[0.00] mg/L

[0.00] mg/L

[0.00] mg/L

[0.00] mg/L

[0.00] mg/L

[0.00] mg/L

[0.00] mg/L

[0.00] mg/L

[0.00] mg/L

[0.00] mg/L

[0.00] mg/L

[0.00] mg/L

[0.00] mg/L

[0.00] mg/L

[0.00] mg/L

[0.00] mg/L

[0.00] mg/L

[0.00] mg/L

[0.00] mg/L

[0.00] mg/L

[0.00] mg/L

[0.00] mg/L

[0.00] mg/L

[0.00] mg/L

[0.00] mg/L

[0.00] mg/L

[0.00] mg/L

[0.00] mg/L

[0.00] mg/L

[0.00] mg/L

[0.00] mg/L

[0.00] mg/L

[0.00] mg/L

[0.00] mg/L

[0.00] mg/L

[0.00] mg/L

[0.00] mg/L

[0.00] mg/L

[0.00] mg/L

[0.00] mg/L

[0.00] mg/L

[0.00] mg/L

[0.00] mg/L

[0.00] mg/L

[0.00] mg/L

[0.00] mg/L

Sequence No.: 2

Autosampler Location:

Sample ID: Calib Std 1

Analyst:

Initial Sample Wt:

Dilution:

Wash Time:

Date Collected: 21/3/2568 14:19:46

Data Type: Original

Initial Sample Vol:

Sample Prep Vol:

Nebulizer Parameters: Calib Std 1

Analyte

All

Back Pressure 335.0 kPa

Flow 0.50 L/min

Mean Data: Calib Std 1

Analyte

As 193.696

Zn 213.857

Mn 257.610

La 379.478

Ba 455.403

Ba 493.488

Mean Corrected Intensity

13353.1

Std. Dev.

71.81

RSD

0.53%

Conc. Units

[5.0] mg/L

[1.0] mg/L

[1.0] mg/L

[1.0] mg/L

[1.0] mg/L

[1.0] mg/L

[1.0] mg/L

[1.0] mg/L

[1.0] mg/L

[1.0] mg/L

[1.0] mg/L

[1.0] mg/L

[1.0] mg/L

[1.0] mg/L

[1.0] mg/L

[1.0] mg/L

[1.0] mg/L

[1.0] mg/L

[1.0] mg/L

[1.0] mg/L

[1.0] mg/L

Calibration Summary

As 193.696

Zn 213.857

Mn 257.610

La 379.478

1 Lin, Calc Int

1 Lin, Calc Int

1 Lin, Calc Int

1 Lin, Calc Int

1 Lin, Calc Int

1 Lin, Calc Int

1 Lin, Calc Int

1 Lin, Calc Int

1 Lin, Calc Int

1 Lin, Calc Int

1 Lin, Calc Int

1 Lin, Calc Int

1 Lin, Calc Int

1 Lin, Calc Int

1 Lin, Calc Int

1 Lin, Calc Int

1 Lin, Calc Int

2671

116908

1998000

250000

0.0

0.0

0.0

0.0

0.0

0.0

1.000000

1.000000

1.000000

1.000000

1.000000

1.000000

1.000000

1.000000

1.000000

1.000000

1.000000

1.000000

1.000000

1.000000

1.000000

1.000000

1.000000

1.000000

1.000000

1.000000

Ba 455.403 1 Lin, Calc Int 0.0 6020000 0.00000 1.000000
Ba 493.408 1 Lin, Calc Int 0.0 4530000 0.00000 1.000000

Sequence No.: 3
Sample ID: blank
Analyst:
Initial Sample Wt:
Dilution:
Wash Time:
Autosampler Location:
Date Collected: 21/3/2568 14:22:04
Data Type: Original
Initial Sample Vol:
Sample Prep Vol:

Nebulizer Parameters: blank
Analyte Back Pressure Flow
All 337.0 kPa 0.50 L/min

Mean Data: blank
Analyte Mean Corrected Intensity Conc. Units Calib. Std.Dev. RSD
As 193.696 518.3 0.2 mg/L 0.07 194.1 g/L 74.12 38.19%
Zn 213.857 1035.9 0.0 mg/L 0.00 8.9 g/L 2.11 24.90%
Mn 257.610 4078.4 0.0 mg/L 0.00 3.7 g/L 1.19 32.65%
La 375.478 285.8 0.0 mg/L 0.00 2.1 g/L 1.41 123.40%
Ba 455.403 -841.2 -0.0 mg/L 0.00 -0.1 g/L 0.02 15.15%
Ba 493.408 -316.6 -0.0 mg/L 0.00 -0.0 g/L 0.01 55.68%

Method Loaded
Method Name: DLRL-Check
TEC File:
Method Description: As-60,Zn-2, Mn,La-3,Ba455-0.3,Ba493-0.6
Method Last Saved: 25/2/2563 11:12:48
MSF File:

Sequence No.: 4
Sample ID: DLRL Check
Analyst:
Initial Sample Wt:
Dilution:
Wash Time:
Autosampler Location:
Date Collected: 21/3/2568 14:25:31
Data Type: Original
Initial Sample Vol:
Sample Prep Vol:

Nebulizer Parameters: DLRL Check
Analyte Back Pressure Flow
All 338.0 kPa 0.50 L/min

Mean Data: DLRL Check
Analyte Mean Corrected Intensity Conc. Units Calib. Std.Dev. RSD
As 193.696 -43.5 -0.0 mg/L 0.00 -16.3 g/L 2.85 17.47%
Zn 213.857 -185.8 -0.0 mg/L 0.00 -1.6 g/L 0.29 18.18%
Mn 257.610 -1244.8 -0.0 mg/L 0.00 -1.1 g/L 0.03 3.09%
La 375.478 0.4 0.0 mg/L 0.00 0.0 g/L 0.19 999.19%
Ba 455.403 -123.3 -0.0 mg/L 0.00 0.01 63.51%
Ba 493.408 -406.5 -0.0 mg/L 0.00 -0.1 g/L 0.02 25.69%

Method Loaded
Method Name: MnBEC
TEC File:
Method Description: XL and BL-Spec con = 30 g/L,Attn:Speccon= 50 g/L
Method Last Saved: 1/4/2552 13:47:35
MSF File:

Sequence No.: 4
Sample ID: MnBEC 1ppm Mn
Analyst:
Initial Sample Wt:
Dilution:
Wash Time:
Autosampler Location:
Date Collected: 21/3/2568 14:10:32
Data Type: Original
Initial Sample Vol:
Sample Prep Vol:

Nebulizer Parameters: MnBEC 1ppm Mn
Analyte Back Pressure Flow
All 335.0 kPa 0.50 L/min

Mean Data: MnBEC 1ppm Mn
Analyte Mean Corrected Intensity Conc. Units Calib. Std.Dev. RSD
Mn 257 XM 18910649.6 1113096.8 28667.67 0.19%
Mn 257 RN 3113096.8 83.86 0.01%

Sequence No.: 5
Sample ID: blank
Analyst:
Initial Sample Wt:
Dilution:
Wash Time:
Autosampler Location:
Date Collected: 21/3/2568 14:12:59
Data Type: Original
Initial Sample Vol:
Sample Prep Vol:

Nebulizer Parameters: blank
Analyte Back Pressure Flow
All 334.0 kPa 0.50 L/min

Mean Data: blank
Analyte Mean Corrected Intensity Conc. Units Calib. Std.Dev. RSD
Mn 257 XM 28985.2 18247.8 27768.98 11.58%
Mn 257 RN 18247.8 10525.58 14.93%

[illegible]

Analysis begun					
Start Time: 21/3/2568 14:35:56	Plasma On Time: 21/3/2568 13:46:44				
Logged In Analyst: TEL	Technique: ICP CONTINUOUS				
Spectrometer: Optima 4000	Autosampler: S10				
Sample Information File:					
Batch ID:					
Results Data Set: DLXL_210325					
Results Library: C:\Users\Public\PerkinElmer\ICP\Data\Results\Results_mdb					
Method Loaded					
Method Name: DLXL-Cal	Method Last Saved: 21/3/2568 14:35:51				
TEC File:	MSF File:				
Method Description: Calibration for later test					
Sequence No.: 1					
Sample ID: Calib Blank 1	Autosampler Location:				
Analyte:	Date Collected: 21/3/2568 14:36:08				
Initial Sample Mt:	Data Type: Original				
Dilution:	Initial Sample Vol:				
Wash Time:	Sample Prep Vol:				
Nebulizer Parameters: Calib Blank 1					
Analyte	Flow				
All	339.0 kPa 0.50 L/min				
Mean Data: Calib Blank 1					
Analyte	Std.Dev.	RSD	Conc.	Units	Calib
As 193.696	5.49	4.96%	[0.00]	B/L	
Se 196.026	36.8	13.59	[0.00]	B/L	
Tl 190.801	-99.6	4.83	[0.00]	B/L	
Pb 220.353	438.9	17.54	[0.00]	B/L	
Sequence No.: 2					
Sample ID: DL-Standard	Autosampler Location:				
Analyte:	Date Collected: 21/3/2568 14:40:17				
Initial Sample Mt:	Data Type: Original				
Dilution:	Initial Sample Vol:				
Wash Time:	Sample Prep Vol:				
Nebulizer Parameters: DL-Standard					
Analyte	Flow				
All	Back Pressure 339.0 kPa 0.50 L/min				
Mean Data: DL-Standard					
Analyte	Std.Dev.	RSD	Conc.	Units	Calib
As 193.696	1314.60	7.03%	[1000]	B/L	
Se 196.026	50.48	4.37%	[500]	B/L	
Tl 190.801	116.95	8.44%	[1000]	B/L	
Pb 220.353	394.84	8.92%	[500]	B/L	
Calibration Summary					
Analyte	L _{in} , Calc Int	C _{int} , Calc Int	C _{int} , Calc Int	C _{int} , Calc Int	C _{int} , Calc Int
As 193.696	1	L _{in} , Calc Int	0.0	18.70	0.00000
Se 196.026	1	L _{in} , Calc Int	0.0	2.309	0.00000
Tl 190.801	1	L _{in} , Calc Int	0.0	26.63	0.00000
Pb 220.353	1	L _{in} , Calc Int	0.0	96.95	0.00000
Sequence No.: 3					
Sample ID: 10% HM03	Autosampler Location:				
Date Collected: 21/3/2568 14:42:26					

Analyst: Data Type: Original
Initial Sample Vol: Sample Prep Vol:
Dilution:
Wash Time:

Nebulizer Parameters: 10% HM03
Analyte Back Pressure Flow
All 330.0 kPa 0.50 L/min

Mean Data: 10% HM03

Analyte	Mean Corrected Intensity	Conc. Units	Std.Dev.	Conc. Units	Std.Dev.	RSD
As 193.696	4824.4	300 g/L	129.68	300 g/L	129.68	50.23%
Se 196.026	134.4	60 g/L	1.88	60 g/L	1.88	3.10%
Tl 190.801	90.1	3 g/L	0.89	3 g/L	0.89	26.29%
Pb 220.353	794.3	8 g/L	2.03	8 g/L	2.03	24.53%

Method Loaded
Method Name: DLXI-Cal
IEC File:
Method Description: Calibration for later test

Sequence No.: 4
Sample ID: Calib Blank 1
Analyst: Data Type: Original
Initial Sample Vol: Sample Prep Vol:
Dilution:
Wash Time:

Nebulizer Parameters: Calib Blank 1
Analyte Back Pressure Flow
All 330.0 kPa 0.50 L/min

Mean Data: Calib Blank 1

Analyte	Mean Corrected Intensity	Std.Dev.	RSD	Conc. Units	Calib Conc. Units
As 193.696	101.1	6.51	6.44%	[0.00] g/L	[0.00] g/L
Se 196.026	51.2	1.08	2.10%	[0.00] g/L	[0.00] g/L
Tl 190.801	-117.0	1.30	1.11%	[0.00] g/L	[0.00] g/L
Pb 220.353	515.6	2.24	0.44%	[0.00] g/L	[0.00] g/L

Sequence No.: 5
Sample ID: DL-Standard
Analyst: Data Type: Original
Initial Sample Vol: Sample Prep Vol:
Dilution:
Wash Time:

Nebulizer Parameters: DL-Standard
Analyte Back Pressure Flow
All 340.0 kPa 0.50 L/min

Mean Data: DL-Standard

Analyte	Mean Corrected Intensity	Std.Dev.	RSD	Conc. Units	Calib Conc. Units
As 193.696	17134.3	1980.35	11.56%	[1000] g/L	[1000] g/L
Se 196.026	1110.8	54.75	4.93%	[100] g/L	[100] g/L
Tl 190.801	26518.4	130.43	0.59%	[1000] g/L	[1000] g/L
Pb 220.353	46195.0	1231.41	2.67%	[300] g/L	[300] g/L

Calibration Summary

As 193.696 1 Lin, Calc Int 0.0 17.13 0.00000 1.00000

Se 196.026 1 Lin, Calc Int 0.0 2.22 0.00000 1.00000
Tl 190.801 1 Lin, Calc Int 0.0 26.52 0.00000 1.00000
Pb 220.353 1 Lin, Calc Int 0.0 92.39 0.00000 1.00000

Sequence No.: 6
Sample ID: Sample009
Analyst: Data Type: Original
Initial Sample Vol: Sample Prep Vol:
Dilution:
Wash Time:

Nebulizer Parameters: Sample009
Analyte Back Pressure Flow
All 330.0 kPa 0.50 L/min

Mean Data: Sample009

Analyte	Mean Corrected Intensity	Conc. Units	Std.Dev.	Conc. Units	Std.Dev.	RSD
As 193.696	16300.0	1000 g/L	516.39	1000 g/L	516.39	54.26%
Se 196.026	252.8	100 g/L	33.71	100 g/L	33.71	29.62%
Tl 190.801	239.8	9 g/L	5.02	9 g/L	5.02	55.49%
Pb 220.353	2360.0	30 g/L	8.13	30 g/L	8.13	31.04%

Method Loaded
Method Name: DLXI-Check
IEC File:
Method Description: Sample Std.Dev As/Tl <=10 g/L ,Sec=5 g/L ,Pb<=3 g/L

Sequence No.: 7
Sample ID: blank
Analyst: Data Type: Original
Initial Sample Vol: Sample Prep Vol:
Dilution:
Wash Time:

Nebulizer Parameters: blank
Analyte Back Pressure Flow
All 341.0 kPa 0.50 L/min

Mean Data: blank

Analyte	Mean Corrected Intensity	Conc. Units	Std.Dev.	Conc. Units	Std.Dev.	RSD
As 193.696	-30.1	-2 g/L	8.90	-2 g/L	8.90	51.37%
Se 196.026	-1.1	-0.5 g/L	4.73	-0.5 g/L	4.73	967.75%
Tl 190.801	-1.1	-0.0 g/L	0.42	-0.0 g/L	0.42	979.48%
Pb 220.353	-30.4	-0.3 g/L	0.27	-0.3 g/L	0.27	82.21%

Method Loaded
Method Name: Precision
TIC File:
Method Description: N-10- 1.0% RSD
Method Last Saved: 21/4/2554 10:20:08
MSF File:
Sequence No.: 3
Sample ID: Precision
Analyst:
Initial Sample Mt:
Dilution:
Nash Time:
Autosampler Location:
Data Collected: 21/3/2568 14:04:01
Data Type: Original
Initial Sample Vol:
Sample Prep Vol:
Nebulizer Parameters: Precision
Analyte
All
Back Pressure
332.0 kPa
Flow
0.50 L/min
Mean Data: Precision
Analyte
Zn 286.280
Mg 280.271
Mg 285.213
Ba 455.403
Mean Corrected
Intensity
614769.2
3505593.7
235921.6
7343296.8
Conc. Units
Conc. Units
Conc. Units
Conc. Units
Std. Dev.
4325.76
12925.49
1835.02
38612.33
RSD
0.70%
0.37%
0.78%
0.53%

Align View XY Axial for analyte Mn 257.610			
X-position	Y-position	Intensity	
-2.0	15.0	7246388.1	
-1.6	15.0	8749288.5	
-1.2	15.0	9975888.0	
-0.8	15.0	10666093.7	
-0.4	15.0	10492495.9	
0.0	15.0	9795889.6	
0.4	15.0	8295671.3	
0.8	15.0	7301039.6	
1.2	15.0	5705113.5	
1.6	15.0	4449871.9	
2.0	15.0	3078672.1	
-0.8	16.0	480288.1	
-0.8	16.5	713939.2	
-0.8	17.0	1279884.5	
-0.8	17.5	2458135.3	
-0.8	18.0	3831484.4	
-0.8	18.5	5388352.0	
-0.8	19.0	7124896.4	
-0.8	19.5	9135045.7	
-0.8	20.0	10505067.4	
-0.8	20.5	11985823.3	
-0.8	21.0	13009323.2	
-0.8	21.5	13981867.2	
-0.8	22.0	14837896.6	
-0.8	22.5	15531335.8	
-0.8	23.0	1609276.4	
-0.8	23.5	17542112.3	
-0.8	24.0	18295386.3	
-0.8	24.5	1843669.9	
-0.8	25.0	1941695.9	
-0.8	25.5	204994.6	
-0.8	26.0	221408.2	
-1.6	15.0	9268982.0	
-1.2	15.0	10098147.0	
-0.8	15.0	10629213.6	
-0.4	15.0	10528075.8	
0.0	15.0	10112087.0	
0.4	13.0	7614007.0	
0.8	13.5	9046084.3	
-0.8	14.0	10391896.5	
-0.8	14.5	10795800.0	
-0.8	15.0	10843088.3	
-0.8	15.5	10239869.2	
-0.8	16.0	9049883.9	
-0.8	16.5	7671109.4	
-0.8	17.0	5666617.0	
21/3/2568 13:52:20 aligned for analyte Mn 257.610			
X viewing position set to -0.8 mm having Peak Intensity 10043088.3 for Axial viewing			
Y viewing position set to 15.0 mm having Peak Intensity 10043088.3 for Axial viewing			
Align View X Radial for analyte Mn 257.610			
X-position	Y-position	Intensity	
-7.0	15.0	20977.7	
-6.0	15.0	23993.2	
-5.0	15.0	29377.4	
-4.0	15.0	36462.3	
-3.0	15.0	50913.7	
-2.0	15.0	75265.5	
-1.0	15.0	1046378.1	
0.0	15.0	150006.1	
1.0	15.0	231723.3	
2.0	15.0	402850.4	
3.0	15.0	579076.7	
4.0	15.0	757804.1	
5.0	15.0	922437.5	
6.0	15.0	999617.5	
7.0	15.0	1046887.4	
8.0	15.0	960157.6	
9.0	15.0	805974.3	



MAINTENANCE REPORT ATOMIC ABSORPTION SPECTROPHOTOMETER MODEL AAAnalyst 100

Customer :	บริษัท เทคโนโลยีสิ่งแวดล้อมไทย จำกัด	Date Tested:	25-มี.ค.-68
Address :	1/6 ซอยรามคำแหง 145, แขวงสะพานสูง, เขตสะพานสูง, กรุงเทพฯ 10240 TH	Recommendation Recertification Period	6 Months
User Name:	คุณ ศิรศักดิ์ เนืองงาม	Recertification Due:	24-ก.พ.-68
Phone:	02-3737799	Date Last Certified:	27-ก.พ.-67
E-mail:	phomtip.p@ter1995.com	Visit Number:	1 of 2
	Kaisarin.Chuayphn@eurofinsasia.com	TH ONE SOURCE Phone:	081-7316733, 082-1086572
		E-mail:	thonesource@gmail.com

CONFIGURATION TESTED

MODEL	SERIAL NUMBER	SOFTWARE
AAAnalyst 100	040S0110503	AA WinLab 3.2
TEST STANDARD USED	PART NUMBER	
Copper	N9300183	
Filter 0.2 %	MG0-057	

1.5 15.0 571806.1
 2.0 15.0 284353.0
 3.0 15.0 52417.2
 3.5 15.0 35745.5
 4.0 15.0 33557.2
 4.5 15.0 43838.7
 5.0 15.0 52899.6
 5.5 15.0 59418.3
 6.0 15.0 57105.9
 6.5 15.0 51241.2
 7.0 15.0 43337.8
 7.5 15.0 33969.8

21/3/2568 13:55:51 aligned for analyte Mn 257.618
 X viewing position set to 8.0 nm having Peak Intensity 1046887.4 for Radial viewing



MAINTENANCE REPORT
ATOMIC ABSORPTION SPECTROPHOTOMETER MODEL
AAnalyst 100

SERIAL NUMBER 040S0110503	DATE TESTED 25-11-68
1. OPTIC CHECKS	
A. Optical alignment condition (if necessary) OK	
B. Condition of Mirrors, Lenses etc. (if necessary) OK	
2. GAS SYSTEM CHECKS	
A. Leak test all internal and external gas box joints OK	
B. All gas box safety features OK	
C. Burner system including nebulizer and all o-ring and gasket OK	
D. Drain system (safety) F	
3. ELECTRONICS CHECKS	
A. Power Supplies	
+ 5.00 Vdc \pm 0.2 Vdc	+ 5.02 Vdc
+ 11.50 Vdc \pm 0.2 Vdc	+ 11.46 Vdc
+ 15.00 Vdc \pm 1.0 Vdc	+ 14.99 Vdc
- 15.00 Vdc \pm 1.0 Vdc	- 15.06 Vdc
+ 35.00 Vdc \pm 3.0 Vdc	+ 35.14 Vdc
4. WAVELENGTH ACCURACY TEST	
A. Pb Lamp wavelength 283.3 nm \pm 0.3 nm.	283.37 nm.
B. Ni Lamp wavelength 232.0 nm \pm 0.3 nm.	232.11 nm.
C. Cu Lamp wavelength 324.8 nm \pm 0.3 nm.	324.77 nm.



MAINTENANCE REPORT
ATOMIC ABSORPTION SPECTROPHOTOMETER MODEL
AAnalyst 100

SERIAL NUMBER 040S0110503	DATE TESTED 25-11-68
5. PERFORMANCE TESTS	
* A. Neutral density filter checks with Copper (324.8 nm)	
Neutral Density Filter 0.2 Abs.	0.180 \pm 10% Abs.
B. AA Baseline noise test with Copper (324.8 nm)	
Integration time = 0.5 seconds	
Replicates = 99 times	
Standard Deviation	\leq 0.001 0.000
C. Flame sensitivity with Copper (324.8nm)	
(5 mg/L Cu Standard a read time of 10 seconds	
10 replicates, standard burner)	
Stainless steel nebulizer	\geq 0.25 Abs.
%RSD	0.19 %
Measured Characteristic Concentration :	0.069 mg/L



MAINTENANCE REPORT
ATOMIC ABSORPTION SPECTROPHOTOMETER MODEL
AAAnalyst 100

FSR 1249

SERIAL NUMBER 040S0110503 DATE TESTED 25-11-68

Remarks :

This is to certify that the above tests have been performed and the configuration tested

☒ meets

☐ does not meet

This certificate does not modify PerkinElmer's standard terms and condition of sale, including warranty terms.

Service Department TH ONE SOURCE CO., LTD.

Krungchai J.

(Krungchai Treevichien)
Customer Support Engineer

Page 4 of 4

Current Wavelength: 325.80 Peak Wavelength: 324.77

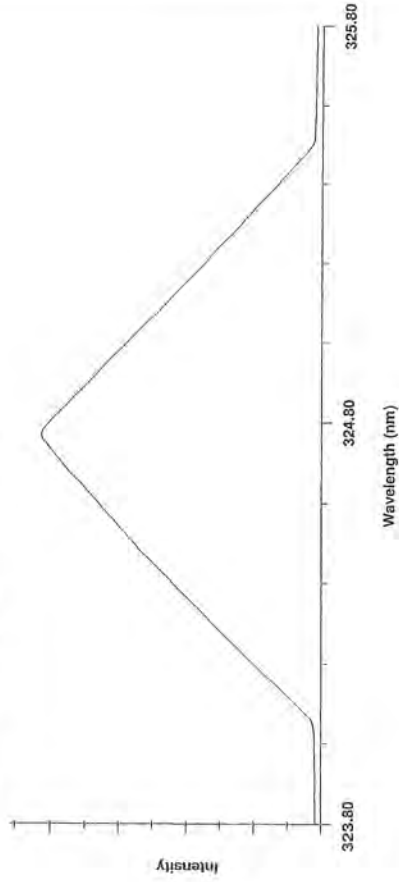

Current Wavelength: 284.30 Peak Wavelength: 283.37

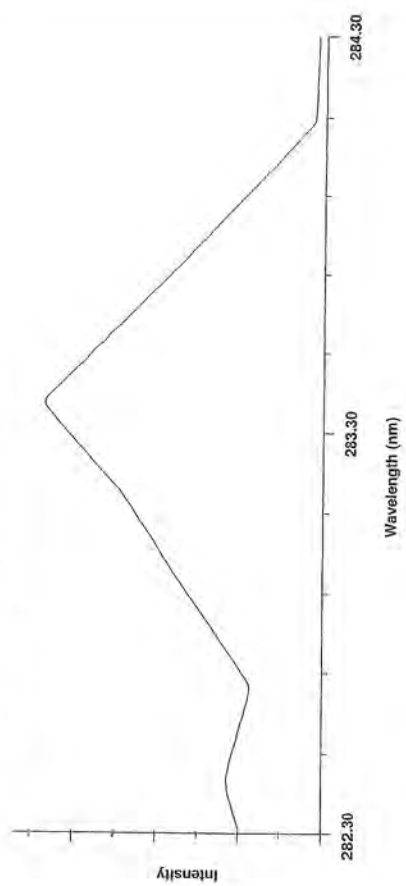

Current Wavelength: 233.00 Peak Wavelength: 232.11

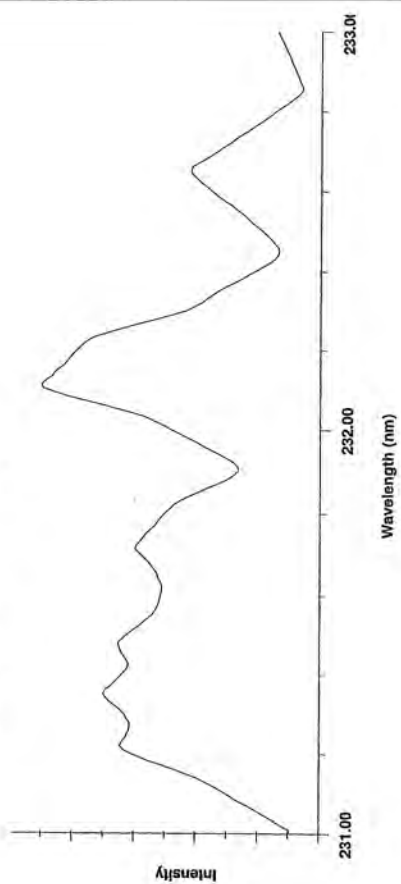

Element: Cu Seq. No.: 2 AS Loc.: --- Date: 03/01/2025

Sample ID: Cu 5 ppm

Repl	SampleConc	StdConc	BlankCorr	Time
#	mg/L	mg/L	Signal	
1			0.308	10:47:59
2			0.308	10:48:13
3			0.308	10:48:27
4			0.308	10:48:41
5			0.309	10:48:55
6			0.308	10:49:10
7			0.308	10:49:24
8			0.310	10:49:37
9			0.308	10:49:51
10			0.308	10:50:05
Mean:			0.308	
SD :			0.001	
%RSD:			0.19	

Method Name: Cu Baseline Element: Cu

Method Description: Cu BL Noise

Date: 03/01/2025
Technique: Flame
Wavelength: 324.8 nm
Lamp Current: 15
Sample Info File: Untitled
Calibration Equation: Zero Intercept: Nonlinear
Slit Width: 0.70 nm
Energy: 70
Results Data Set:

Element: Cu Seq. No.: 3 AS Loc.: --- Date: 03/01/2025

Sample ID: Calib Blank

Repl	SampleConc	StdConc	BlankCorr	Time
#	mg/L	mg/L	Signal	
1			0.001	10:55:53

Auto-zero performed.

Element: Cu Seq. No.: 4 AS Loc.: --- Date: 03/01/2025

Sample ID: Calib Blank

Repl	SampleConc	StdConc	BlankCorr	Time
#	mg/L	mg/L	Signal	
1			0.000	10:56:01

Auto-zero performed.

Method Name: Cu Baseline
Method Description: Cu BL Noise
Element: Cu

Date: 03/01/2025
Technique: Flame
Wavelength: 324.8 nm
Lamp Current: 15
Sample Info File: Untitled
Calibration Equation: Zero Intercept: Nonlinear
Slit Width: 0.70 nm
Energy: 70
Results Data Set:

Element: Cu Seq. No.: 5 AS Loc.: --- Date: 03/01/2025
Sample ID: Cu BL Noise

Repl	Sample Conc	Std Conc	Blank Corr	Time
#	mg/L	mg/L		
1	0.000	10:56:31	Signal	
2	-0.001	10:56:33		
3	-0.001	10:56:35		
4	-0.001	10:56:37		
5	-0.001	10:56:39		
6	0.000	10:56:41		
7	-0.001	10:56:43		
8	-0.001	10:56:45		
9	-0.001	10:56:47		
10	-0.001	10:56:50		
11	-0.001	10:56:52		
12	-0.001	10:56:55		
13	-0.001	10:56:57		
14	-0.001	10:56:59		
15	-0.001	10:57:01		
16	-0.001	10:57:03		
17	-0.001	10:57:06		
18	-0.001	10:57:08		
19	-0.001	10:57:10		
20	-0.001	10:57:12		
21	-0.001	10:57:14		
22	-0.001	10:57:16		
23	-0.001	10:57:18		
24	-0.001	10:57:20		
25	-0.001	10:57:22		
26	-0.001	10:57:25		
27	-0.001	10:57:27		
28	0.000	10:57:29		
29	0.000	10:57:31		
30	0.000	10:57:33		
31	0.000	10:57:35		
32	-0.001	10:57:37		
33	-0.001	10:57:40		
34	0.000	10:57:42		
35	0.000	10:57:44		
36	0.000	10:57:46		
37	0.000	10:57:48		
38	0.000	10:57:50		
39	0.000	10:57:53		
40	0.000	10:57:55		
41	0.000	10:57:58		
42	0.000	10:58:00		
43	0.000	10:58:02		
44	0.000	10:58:04		
45	0.000	10:58:06		
46	0.000	10:58:08		
47	0.000	10:58:10		
48	0.000	10:58:13		
49	0.000	10:58:15		
50	0.000	10:58:17		
51	0.000	10:58:19		
52	0.000	10:58:21		
53	-0.001	10:58:23		
54	0.000	10:58:25		
55	0.000	10:58:28		
56	0.000	10:58:30		
57	0.000	10:58:32		
58	0.000	10:58:34		
59	0.000	10:58:36		

60	0.000	10:58:38
61	0.000	10:58:40
62	0.000	10:58:43
63	0.000	10:58:45
64	0.000	10:58:47
65	0.000	10:58:49
66	0.000	10:58:51
67	0.000	10:58:53
68	0.000	10:58:55
69	0.000	10:58:57
70	0.000	10:59:01
71	0.000	10:59:03
72	0.000	10:59:05
73	0.000	10:59:07
74	0.000	10:59:09
75	0.000	10:59:11
76	-0.001	10:59:13
77	-0.001	10:59:16
78	0.000	10:59:18
79	0.000	10:59:20
80	0.000	10:59:22
81	0.000	10:59:24
82	0.000	10:59:26
83	0.000	10:59:28
84	0.000	10:59:31
85	0.000	10:59:33
86	0.000	10:59:35
87	0.000	10:59:37
88	0.000	10:59:39
89	0.000	10:59:41
90	-0.001	10:59:43
91	0.000	10:59:45
92	0.000	10:59:48
93	-0.001	10:59:50
94	-0.001	10:59:52
95	0.000	10:59:54
96	-0.001	10:59:56
97	-0.001	10:59:58
98	0.000	11:00:00
99	0.000	11:00:03
Mean:	0.000	
SD:	0.000	
%RSD:	60.21	



TECHNOLOGY PROMOTION ASSOCIATION (THAILAND-JAPAN)
CORPORATE SERVICES 3: EQUIPMENT CALIBRATION AND TESTING SERVICES
534/4 PATTANAKARN ROAD SOI 18, SUANLUANG, SUANLUANG BANGKOK 10250
TEL.0-2717-3000-28 FAX.0-2719-9484



NSC-TSR-TS17225
CALIBRATION 0008

Certificate of Calibration

Cert.No.: 24MM272
Page: 1 of 3

Equipment : Electronic Balance
Manufacturer : Mettler Toledo
Model : AB204
Serial No. : 1116392227
ID No. : Ins-LAB-033
Submitted by : Thai Environmental Technic Limited
1/6 Soi Ramkhamhaeng 145,
Khwaeng/Khet Saphan Sung,
Bangkok 10240
Location : Balance Room
Received order : 09 April 2024
Calibration Date : 10 April 2024
Ambient Temperature : 15 °C to 40 °C
Relative Humidity : 30 % to 90 %
Calibrated by : Khit Ruttanaprapachai
Approved by : *Kunchit*
() Ponpan Paipim
() Suwit Injai
(✓) Kunchit Promprat
Issue Date : 12 April 2024

The Uncertainties are for a confidence probability of approximately 95%

This certificate may not be reproduced other than in full, except with the prior written
Approval of the head of Corporate Services 3 : Equipment Calibration and Testing Services.



Equipment : Electronic Balance
Condition As-Received : Used Item
Reference : 2404-0113OC-14
Procedure used :-

Calibration were conducted using in-house calibration procedure CP-OB01 based on UKAS LAB 14 according to direct measurement method against standard weight.

Condition of this result of calibration

1. Reference standard instruments:-

- | Instruments | Model | Serial No. | ID No. | Test report No. | Due date |
|-----------------------------|-------|------------|---------|-----------------|-------------|
| 1) Standard Weight Set (E2) | 15884 | | 70RC138 | MM-0020-23 | 30 Jan 2025 |
2. This certificate is valid only to the item calibrated on date and place of calibration.
3. This result of calibration was made on requested at the point specified by customer.
4. This certificate is not certified for any commercial transaction.
5. This certification is traceable to the International System of Unit.

Result of calibration () Without Adjustment (*) After Adjustment by External Calibration

Range capacity : 0 g to 210 g **Resolution :** 0.0001 g

Before Adjustment :

Applied Weight (g)	Balance Reading (g)	Correction (g)	Measurement Uncertainty (± mg)	Coverage Factor (k)
100	100.0000	0.0000	0.19	2
200	200.0001	-0.0001	0.30	2

After Adjustment :

Applied Weight (g)	Standard Deviation of Reading (g)
100	0.00007
200	0.00008

1. Determination of the standard deviation of weighing machine

(n = 10)



Equipment : Electronic Balance
Condition As-Received : Used Item
Reference : 2404-0113OC-14
Result of calibration

2. Effect of off center loading

A mass of 100 g was placed to various position on the pan. The weighing machine reading error obtained is given in the table

Position 1 (g)	Position 2 (g)	Position 3 (g)	Position 4 (g)	Position 5 (g)
0.0000	+0.0001	0.0000	+0.0001	+0.0003

3. Departure from nominal value

Applied Weight (g)	Balance Reading (g)	Correction (g)	Measurement Uncertainty (± mg)	Coverage Factor (k)
Unload	0.0000	0.0000	0.14	2.11
0.01	0.0101	-0.0001	0.14	2.11
0.1	0.1001	-0.0001	0.14	2.11
0.5	0.5002	-0.0002	0.14	2.11
1	1.0002	-0.0002	0.14	2.11
5	5.0000	0.0000	0.14	2.11
10	10.0001	-0.0001	0.14	2.11
25	25.0000	0.0000	0.15	2.07
50	49.9999	+0.0001	0.15	2.06
100	100.0002	-0.0002	0.19	2
200	200.0002	-0.0002	0.30	2

The reported uncertainty of measurement was based on a standard uncertainty multiplied by a coverage factor k , providing a level of confidence of approximately 95 %.

-o0o-

Cert.No.: 24MM272
Page: 3 of 3

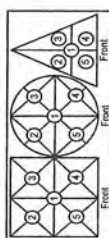

Maximum difference between off-center and central loading (g)
0.0003



TECHNOLOGY PROMOTION ASSOCIATION (THAILAND-JAPAN)
CORPORATE SERVICES 3: EQUIPMENT CALIBRATION AND TESTING SERVICES
534/4 PATTANAKARN ROAD SOI 18, SUANLUANG, SUANLUANG BANGKOK 10250
TEL.0-2717-3000-29 FAX.0-2719-9494



MSC-TS17025
CALIBRATION 2022

Cert.No.: 24CH0222
Page.: 1 of 3

Certificate of Calibration

Equipment : Spectrophotometer
Manufacturer : Labtech
Model : Blue Star A
Serial No. : 1806UV1507
ID No. : Ins-LAB-004
Condition As-Received: Used Item
Received Date : 09 April 2024
Calibration Date : 09 April 2024
Reference : 2404-0113OC-2
Submitted by : Thai Environmental Technic Limited
1/6 Soi Ramkhamhaeng 145,
Khwaeng/Khet Saphan Sung,
Bangkok 10240
Calibration Place : Laboratory (Thai Environment Technic Limited)
Ambient Temperature : (29.2 - 31.4) °C (On-Site)
Relative Humidity : (45.2 - 40.3) % (On-Site)
Calibration Procedure : In - house method ;
CP-0CH4 based on ASTM E 275-01
Calibrated by : Sathip Meangmai
Approved by : 
Approved Signatory
() Unnopphol Herachai
(✓) Ponpan Peipim
() Sathip Meangmai
Issue Date : 17 April 2024

The Uncertainties are for a confidence probability of approximately 95%

This certificate may not be reproduced other than in full, except with the prior written
Approval of the head of Corporate Services 3 - Equipment Calibration and Testing Services.



Condition of calibration result

1. Reference Standard Material :

Material	Serial No.	Certificate No.	Due date
1. Absorbance Standard set	42527	116226	08 Nov 2025
2. Wavelength Standard set	29829	114509	11 Sep 2025
3. Wavelength Standard set	29829	114510	11 Sep 2025
4. Stray Light Standard set	14004	108964	01 Feb 2025

2. This certificate is valid only to the item calibrated on date and place of calibration.

3. This certificate is traceable to the International System of Unit maintained through :

- Starna Scientific Ltd.

4. Spectral Bandwidth : 2 nm

Scan Speed : Slow

Calibration Results : without adjustment

Wavelength Accuracy

Certified Values of Reference Material (nm)	UUC Reading (nm)	Uncertainty of Measurement (\pm nm)	Coverage Factor k
361.00	360.6	0.16	2.00
472.47	471.6	0.16	2.00
536.66	536.2	0.16	2.00
748.48	748.4	0.16	2.00
879.27	879.0	0.16	2.00



Calibration Results : without adjustment

Photometric Accuracy

Wavelength (nm)	Certified Values of Reference Material (Abs)	UUC Reading (Abs)	Uncertainty of Measurement (\pm Abs)	Coverage Factor k
420.0	Zero 0.5739 0.7085 1.0169	0.0002 0.5722 0.7074 1.0146	0.0028 0.0028 0.0030 0.0028	2.00 2.00 2.00 2.00
546.1	Zero 0.5214 0.6935 0.9978	-0.0001 0.5211 0.6926 0.9960	0.0028 0.0028 0.0030 0.0028	2.00 2.00 2.00 2.00
635.0	Zero 0.5626 0.7577 1.0946	0.0000 0.5623 0.7570 1.0927	0.0028 0.0028 0.0030 0.0028	2.00 2.00 2.00 2.00

Stray Light

* Straylight at 260.49 nm \pm 0.11 nm	Reading at 260.49 nm \pm 0.11 nm
Abs	2.2284
%T	0.57

Remark

- Each individual filter is measured against the empty filter holder (blank) used to zero the spectrophotometer

- Cut-off wavelength of stray light reference material (Potassium Iodide) at Wavelength

- Result = Pass, If Absorbance > 2.00 Abs and Transmission < 1.0 %T at Wavelength

- * : Not NSC-ONSC Accredited

The reported uncertainty of measurement was based on a standard uncertainty multiplied by a coverage factor k, providing a level of confidence of approximately 95 %.

-o0o-



MAINTENANCE REPORT
ATOMIC ABSORPTION SPECTROPHOTOMETER MODEL
AAAnalyst 100

Customer : บริษัท เทคโนโลยีสิ่งแวดล้อมไทย	Date Tested: 27-ก.ย.-67
Address : จำกัด	Recommendation Recertification
1/6 ซอยรามคำแหง 145,	Period 6 Months
แขวงสะพานสูง, เขตสะพานสูง,	Recertification Due: 26-ก.ย.-68
กรุงเทพฯ 10240 TH	Date Last Certified: 28-ก.ย.-67
User Name: คุณ กิตติศักดิ์ เนื่องงาม	Visit Number: 2 of 2
Phone: 02-3737799	TH ONE SOURCE Phone: 081-7316733, 082-1086572
E-mail: phornvip.p@tet1995.com	E-mail: thonesource@gmail.com
	ketsarin.chuayphin@eurofinsasia.com

CONFIGURATION TESTED

MODEL	SERIAL NUMBER	SOFTWARE
AAAnalyst 100	040S0110503	AA WinLab 3.2
TEST STANDARD USED	PART NUMBER	
Copper	N9300183	
Filter 0.2 %	MG0-057	



MAINTENANCE REPORT
ATOMIC ABSORPTION SPECTROPHOTOMETER MODEL
AAnalyst 100

SERIAL NUMBER	040S0110503	DATE TESTED	27-n.11-67
1. OPTIC CHECKS			
A. Optical alignment condition (if necessary)			
B. Condition of Mirrors, Lenses etc. (if necessary)			
<div style="text-align: right;"><input type="checkbox"/> OK <input type="checkbox"/> OK</div>			
2. GAS SYSTEM CHECKS			
A. Leak test all internal and external gas box joints			
B. All gas box safety features			
C. Burner system including nebulizer and all o-ring and gasket			
D. Drain system (safety)			
<div style="text-align: right;"><input type="checkbox"/> OK <input type="checkbox"/> OK <input type="checkbox"/> OK <input type="checkbox"/> F</div>			
3. ELECTRONICS CHECKS			
A. Power Supplies			
+ 5.00 Vdc \pm 0.2 Vdc			
+ 11.50 Vdc \pm 0.2 Vdc			
+ 15.00 Vdc \pm 1.0 Vdc			
- 15.00 Vdc \pm 1.0 Vdc			
+ 35.00 Vdc \pm 3.0 Vdc			
+ 5.02 Vdc			
+ 11.46 Vdc			
+ 14.99 Vdc			
- 15.06 Vdc			
+ 35.14 Vdc			
4. WAVELENGTH ACCURACY TEST			
A. Zn Lamp wavelength 213.9 nm \pm 0.3 nm.			
B. Ni Lamp wavelength 232.0 nm \pm 0.3 nm.			
C. Cu Lamp wavelength 324.8 nm \pm 0.3 nm.			
213.88 nm.			
232.11 nm.			
324.80 nm.			



MAINTENANCE REPORT
ATOMIC ABSORPTION SPECTROPHOTOMETER MODEL
AAnalyst 100

SERIAL NUMBER	040S0110503	DATE TESTED	27-n.11-67
5. PERFORMANCE TESTS			
*A. Neutral density filter checks with Copper (324.8 nm)			
Neutral Density Filter 0.2 \pm 10%			
0.180			
0.175 Abs.			
B. AA Baseline noise test with Copper (324.8 nm)			
Integration time = 0.5 seconds			
Replicates = 99 times			
Standard Deviation			
≤ 0.001			
0.000			
C. Flame sensitivity with Copper (324.8nm)			
(5 mg/L Cu Standard a read time of 10 seconds			
10 replicates, standard burner)			
Stainless steel nebulizer			
≥ 0.25			
0.32 Abs.			
%RSD			
0.41 %			
Measured Characteristic Concentration :			
0.068 mg/L			



MAINTENANCE REPORT
ATOMIC ABSORPTION SPECTROPHOTOMETER MODEL
AAAnalyst 100

SERIAL NUMBER	040S0110503	DATE TESTED	27-n.u.-67
Remarks :			

This is to certify that the above tests have been performed and the configuration tested

<input checked="" type="checkbox"/>	meets
<input type="checkbox"/>	does not meet

This certificate does not modify PerkinElmer's standard terms and condition of sale, including warranty terms.

Service Department TH ONE SOURCE CO., LTD.

Krungchai T.
(Krungchai Treevichien)
Customer Support Engineer

Current Wavelength: 325.80 Peak Wavelength: 324.80

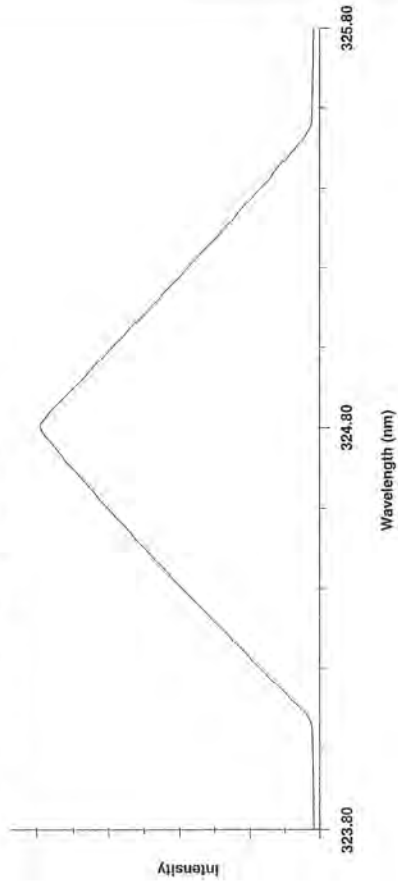

Current Wavelength: 233.00 Peak Wavelength: 232.11

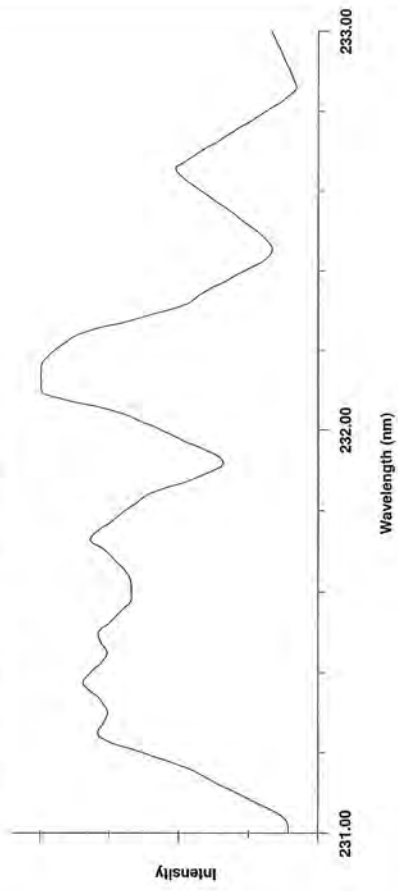

Current Wavelength: 214.90 Peak Wavelength: 213.88

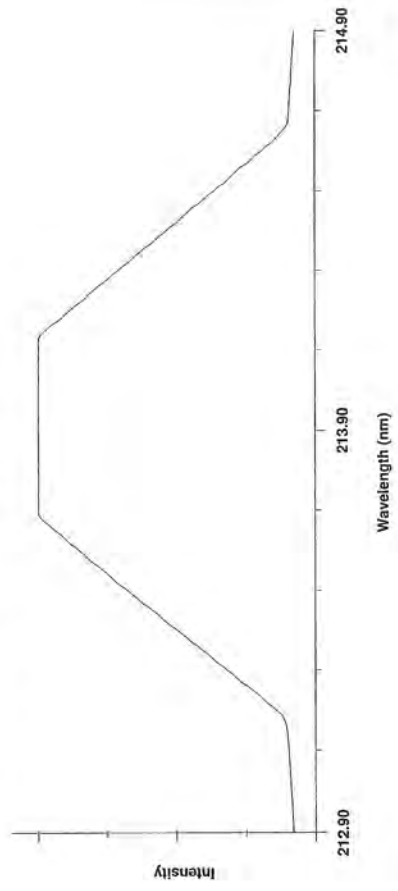

Element: Cu Seq. No.: 4 AS Loc.: --- Date: 09/27/2024
Sample ID: Copper 5 ppm

Repl	SampleConc	StdConc	BlnkCorr	Signal	Time
#	mg/L	mg/L			
1				0.320	00:31:13
2				0.321	00:31:27
3				0.323	00:31:41
4				0.323	00:31:55
5				0.323	00:32:09
6				0.323	00:32:24
7				0.323	00:32:37
8				0.325	00:32:51
9				0.322	00:33:05
10				0.321	00:33:19
Mean:				0.322	
SD:				0.001	
%RSD:				0.41	

Method Name: Cu Baseline Element: Cu
Method Description: Cu BL Noise

Date: 01/01/2002
Technique: Flame
Wavelength: 324.8 nm
Lamp Current: 15
Sample Info File: Untitled
Calibration Equation: Zero Intercept: Nonlinear
Slit Width: 0.70 nm
Energy: 71
Results Data Set:

Element: Cu Seq. No.: 3 AS Loc.: --- Date: 01/01/2002
Sample ID: Sample000

Repl	SampleConc	StdConc	BlnkCorr	Signal	Time
#	mg/L	mg/L			
1				0.001	14:06:30
2				-0.001	14:06:32
3				-0.001	14:06:34
4				-0.001	14:06:36
5				-0.001	14:06:38
6				-0.001	14:06:40
7				-0.001	14:06:43
8				-0.001	14:06:45
9				-0.001	14:06:47
10				-0.001	14:06:49
11				-0.001	14:06:51
12				-0.001	14:06:53
13				-0.001	14:06:55
14				-0.001	14:06:57
15				-0.001	14:06:59
16				-0.001	14:07:02
17				-0.001	14:07:04
18				-0.001	14:07:06
19				-0.001	14:07:08
20				-0.001	14:07:10
21				-0.001	14:07:12
22				-0.001	14:07:14
23				-0.001	14:07:17
24				-0.001	14:07:19
25				-0.001	14:07:21
26				-0.001	14:07:23
27				-0.001	14:07:25
28				-0.002	14:07:27
29				-0.002	14:07:29
30				-0.001	14:07:32
31				-0.001	14:07:34
32				-0.001	14:07:37
33				-0.001	14:07:39
34				-0.001	14:07:41
35				-0.001	14:07:43
36				-0.001	14:07:45
37				-0.001	14:07:47
38				-0.001	14:07:49
39				-0.001	14:07:51
40				-0.001	14:07:54
41				-0.001	14:07:56
42				-0.001	14:07:58
43				-0.001	14:08:00
44				-0.002	14:08:02
45				-0.001	14:08:04
46				-0.001	14:08:06
47				-0.001	14:08:08
48				-0.001	14:08:11
49				-0.001	14:08:13
50				-0.001	14:08:15
51				-0.001	14:08:17
52				-0.001	14:08:19
53				-0.001	14:08:21
54				-0.001	14:08:23
55				-0.001	14:08:25
56				-0.002	14:08:28
57				-0.002	14:08:30
58				-0.002	14:08:32
59				-0.001	14:08:35

60	-0.002	14:08:33
61	-0.002	14:08:39
62	-0.002	14:08:41
63	-0.002	14:08:44
64	-0.002	14:08:46
65	-0.001	14:08:48
66	-0.001	14:08:50
67	-0.002	14:08:52
68	-0.001	14:08:54
69	-0.001	14:08:56
70	-0.001	14:08:55
71	-0.002	14:09:01
72	-0.001	14:09:03
73	-0.001	14:09:05
74	-0.001	14:09:07
75	-0.002	14:09:09
76	-0.002	14:09:11
77	-0.002	14:09:13
78	-0.002	14:09:15
79	-0.002	14:09:18
80	-0.002	14:09:20
81	-0.002	14:09:22
82	-0.001	14:09:24
83	-0.001	14:09:26
84	-0.001	14:09:28
85	-0.001	14:09:30
86	-0.002	14:09:32
87	-0.001	14:09:35
88	-0.001	14:09:38
89	-0.001	14:09:40
90	-0.001	14:09:42
91	-0.001	14:09:44
92	-0.001	14:09:46
93	-0.001	14:09:48
94	-0.001	14:09:50
95	-0.001	14:09:53
96	-0.001	14:09:55
97	-0.001	14:09:57
98	-0.001	14:09:59
99	-0.001	14:10:01
Mean:	-0.001	
SD :	0.000	
%RSD:	22.41	

Personal Pump Calibration Report

Equipment Type	:	Personal Pump/Parameter
Equipment Range	:	0.1-7.0 V/min
Calibration Range	:	0.1-4.0 V/min
Calibration Type	:	Drycal
Calibration S/N	:	4491

[illegible]

Calibration Date 26 / 02 / 68

Calibration By AKA

Remark : Uncertainty Type A = $\sigma =$ SD

: SD	= Standard deviation
: \bar{X}	= Mean



TECHNOLOGY PROMOTION ASSOCIATION (THAILAND-JAPAN)
CORPORATE SERVICES 3: EQUIPMENT CALIBRATION AND TESTING SERVICES
534/4 PATTANAKARN ROAD SOI 18, SUANLUANG, SUANLUANG BANGKOK 10250
TEL.0-2717-3000-23 FAX.0-2719-9484



REG-TB1-TB17025
CALIBRATION 6008

Equipment Type : Personal Pump/Parameter
Equipment Range : 0.1-7.0 l/min
Calibration Range : 0.1-4.0 l/min
Calibration Type : Drycal
Calibration S/N : 4491

Personal Pump Calibration Report

Item	Personal Pump S/N	Hi Flow/ Low Flow	ครั้งที่ 1	ครั้งที่ 2	ครั้งที่ 3	Average	Uncertainty
1.	20180802094	2.0	1.990	1.9980	1.9990	1.9990	± 0.0049
2.	20151102088	2.0	1.9980	1.9980	1.9980	1.9980	± 0.0000
3.	20180806026	2.0	1.9970	1.9960	1.9960	1.9960	± 0.0006
4.	20180802098	2.0	1.9950	1.9950	1.9950	1.9950	± 0.0000
5.	20180806025	2.0	1.9980	1.9970	1.9970	1.9970	± 0.0006
6.	20151003043	2.5	2.4950	2.4960	2.4970	2.4960	± 0.0010
7.	20151102105	2.5	2.4990	2.4990	2.4980	2.4990	± 0.0006
8.	20180802087	2.5	2.4980	2.4960	2.4970	2.4970	± 0.0010
9.	20151003003	2.5	2.4980	2.4980	2.4980	2.4980	± 0.0000
10.	20151003009	2.5	2.4950	2.4950	2.4950	2.4950	± 0.0000
11.	20151002106	2.5	2.4960	2.4960	2.4960	2.4960	± 0.0000
12.	20140505019	2.5	2.4930	2.4940	2.4940	2.4940	± 0.0010
13.	20140605026	2.5	2.4990	2.4980	2.4980	2.4980	± 0.0006
14.	20140706029	2.5	2.4990	2.4990	2.4990	2.4990	± 0.0000
15.	20151003049	2.5	2.4980	2.4980	2.4970	2.4980	± 0.0006
16.	20140505029	2.0	1.9950	1.9950	1.9940	1.9950	± 0.0006
17.	20120103081	2.0	1.9940	1.9960	1.9970	1.9960	± 0.0015
18.	20140705056	2.0	1.9880	1.9880	1.9880	1.9880	± 0.0000
19.	20111001071	2.0	1.9960	1.9970	1.9970	1.9970	± 0.0010
20.	20111203054	2.0	1.9990	1.9990	1.9990	1.9990	± 0.0000

Calibration Date 28 / 02 / 68

Calibration By

Remark : Uncertainty Type A = $\sigma = SD$

: SD = $\frac{\sqrt{n}}$
: \bar{x} = Standard deviation
: Mean

Certificate of Calibration

Cert.No.: 24MM273
Page.: 1 of 3

Equipment : Electronic Balance
Manufacturer : Mettler Toledo
Model : XP205DR
Serial No. : 1129273885
ID No. : Ins-LAB-035
Submitted by : Thai Environmental Technic Limited
1/6 Soi Ramkhamhaeng 145,
Khwaeng/Khet Saphan Sung,
Bangkok 10240
Location : Balance Room
Received order : 09 April 2024
Calibration Date : 10 April 2024
Ambient Temperature : 15 °C to 40 °C
Relative Humidity : 30 % to 90 %
Calibrated by : Khit Rutanaprapachai
Approved by :
() Ponpan Paipim
() Suwit Imjai
(✓) Kunchit Promprat
Approved Signatory

Issue Date : 12 April 2024

The Uncertainties are for a confidence probability of approximately 95%

This certificate may not be reproduced other than in full, except with the prior written
Approval of the head of Corporate Services 3 : Equipment Calibration and Testing Services.



Equipment : Electronic Balance
Condition As-Received : Used Item
Reference : 2404-0113OC-15

Cert.No.: 24MM273
Page: 2 of 3

Procedure used :-

Calibration were conducted using in-house calibration procedure CP-OB01 based on UKAS LAB 14 according to direct measurement method against standard weight.

Condition of this result of calibration

1. Reference standard instruments:-

Instruments Model Serial No. ID No. Test report No. Due date
1) Standard Weight Set (E2) 15884 70RC138 MM-0020-23 30 Jan 2025

2. This certificate is valid only to the item calibrated on date and place of calibration.

3. This result of calibration was made on requested at the point specified by customer.

4. This certificate is not certified for any commercial transaction.

5. This certification is traceable to the International System of Unit.

Result of calibration () Without Adjustment (*) After Adjustment by Internal Calibration

Range capacity : 0 g to 81 g Resolution 0.00001 g

Before Adjustment : 81 g to 220 g Resolution 0.0001 g

After Adjustment :

Applied Weight (g)	Balance Reading (g)	Correction (g)	Measurement Uncertainty (± mg)	Coverage Factor (k)
80	79.99997	+0.00003	0.15	2
200	199.99998	+0.00002	0.29	2

1. Determination of the standard deviation of weighing machine

Applied Weight (g)	Standard Deviation of Reading (g)
80	0.000016
200	0.000005



Equipment : Electronic Balance
Condition As-Received : Used Item
Reference : 2404-0113OC-15

Cert.No.: 24MM273
Page: 3 of 3

Result of calibration

2. Effect of off center loading

A mass of 100 g was placed to various position on the pan.
The weighing machine reading error obtained is given in the table

Position 1 (g)	Position 2 (g)	Position 3 (g)	Position 4 (g)	Position 5 (g)
+0.0001	+0.0001	0.0000	0.0000	+0.0002

3. Departure from nominal value

Applied Weight (g)	Balance Reading (g)	Correction (g)	Measurement Uncertainty (± mg)	Coverage Factor (k)
Unload	0.00000	0.00000	0.028	2.28
0.01	0.00999	+0.00001	0.029	2.28
0.05	0.04999	+0.00001	0.029	2.23
1	0.99999	+0.00001	0.030	2.17
2	1.99999	+0.00001	0.030	2.15
5	4.99999	+0.00001	0.034	2.09
10	10.00000	0.00000	0.036	2.06
20	19.99999	+0.00001	0.045	2
50	49.99999	+0.00001	0.080	2
80	79.99999	+0.00001	0.15	2
200	199.99998	+0.00002	0.29	2

The reported uncertainty of measurement was based on a standard uncertainty multiplied by a coverage factor k , providing a level of confidence of approximately 95 %.

-o0o-

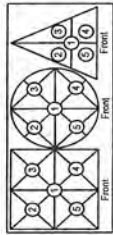

Maximum difference between
off-center and central loading
(g)
0.0001



Certificate of Calibration

Certificate Number : SPR24100208-5 Page : 1 of 3
Customer : Thai Environmental Technic Limited.
1/6 Soi Ramkhamhaeng 145, Khwaeng Saphan Sung, Khet Saphan
Sung, Bangkok 10240, Thailand.

Equipment Name : Sound Calibrator
Manufacturer : Scarlet Tech
Model : ST-120
Serial Number : ST120C0263E
ID. Number : No.8

Environmental Conditions
Ambient Temperature : $23^{\circ}\text{C} \pm 3^{\circ}\text{C}$ Received Date : 11 Oct 2024
Relative Humidity : $50\% \pm 15\%$ Calibration Date : 12 Oct 2024
Location of Calibration : In-Lab Recommend Due Date : 12 Oct 2025
Calibration Procedure : In-House Method Date of Issue : 13 Oct 2024

Method of Calibration

This certifies that the above instrument was calibrated in compliance with the calibration system requirement of ISO/IEC 17025:2017 in accordance with reference procedure. Standards used to perform this calibration are certified by to NIST or equivalent, National metrology institute. Natural physical constants, consensus standards. The result reported herein apply only to the calibration of the item described above as received. Our decision rule is to contact the customer if the item pass and fail calibration when the results include the uncertainties and the customer must determine if the results meets their needs.
The calibration certificate shall not be reproduced except in full, without written approval of SP Metrology System (Thailand).

Calibrated by : Mr.Nanthawat Wanasit Approved by : 
Calibration Officer (Mr.Pootthipong A.)
Authorized Signatory



Calibration Report

Certificate Number : SPR24100208-5 Page : 2 of 3

Reference Standards

Equipment Name	Model	Serial No.	Certificate No.	Due. Date
Measuring Receiver	8902A	2950A02471	E3U2401129	05 Sep 2025
AUDIO Analyzer	8903B	3011A09875	EL02442/24	23 Jan 2025

Traceability

This certification is traceable to the International System of Unit maintained at :
NA - NA Caltechnologies Co., Ltd.
PCAL - Professional Calibration & Services Co., Ltd



Result of Calibration

Certificate No. : SPR24100208-5

Page : 3 of 3

Function : Sound Level Calibrator

UUC Setting (±dB)	Standard Reading (dB)	Error (dB)	Uncertainty (±dB)
94	93.9	0.1	1.5
114	113.9	0.1	1.5

Note:

The result of calibration was found accurate as show on date and place of calibration only.
This Certificate is not certified for any commercial transaction.

Measurement Uncertainty

The reported uncertainty of measurement is the expanded uncertainty obtained by multiplying the standard uncertainty with the coverage factor $k = 2.00$, providing a level of confidence approximately 95%.

- End of Certificate -



Sound Level Meter Calibration Report

Equipment Type : Sound Level Meter
Calibrator : CABLET ST-120
Standard : IEC 60942:2017 CLA021
Accuracy : 94.0 ± 0.3 dB and 114.0 ± 0.5 dB
Frequency : at 1,000 Hz $\pm 1\%$
Calibrator Serial NO. : ST120C00363E
Calibration Date : 31-Jan-2025
Barometric pressure (mmHg) : 759.0 mmHg
Temperature (23 \pm 3) $^{\circ}$ C : 25.00 $^{\circ}$ C
Relative Humidity(50 \pm 15) % : 50.0 % RH
Dued Date of Calibrate : 28-Feb-2025

Item	Instrument Calibrated		Reference Acoustic dB	Before Adjust			After Adjust \pm dB	Deviation \pm dB	Result Calibrate
	Brand	Model		ครั้งที่ 1	ครั้งที่ 2	ครั้งที่ 3			
21	ACO	6226	070049	94.1	94.1	94.1	94.0	0.1	PASS
23	RION	NL-21	00487676	114.0	114.1	114.1	114.0	0.1	PASS
25	ACO	6226	100098	94.0	93.8	93.8	94.0	0.2	PASS
26	ACO	6226	100099	114.0	113.9	113.9	114.0	0.2	PASS
28	ACO	6226	100101	94.0	94.2	94.2	94.0	0.2	PASS
29	ACO	6226	100102	114.0	114.1	114.1	114.0	0.1	PASS
30	ACO	6226	100106	94.0	93.9	93.9	94.0	0.1	PASS
31	ACO	6226	110098	114.0	113.9	113.9	114.0	0.0	PASS
32	ACO	6226	110105	94.0	94.0	94.0	94.0	0.0	PASS
34	ACO	6226	110099	114.0	114.0	114.0	114.0	0.1	PASS

Calibration By :

Approve By :



TET

Thai Environmental Technic Limited
บริษัท เทคนิคสิ่งแวดล้อมไทย จำกัด

Sound Level Meter Calibration Report

Equipment Type : Sound Level Meter
Calibrator : SCARLET ST-120
Standard : IEC 60942:2017 CLASS1
Accuracy : $\pm 94.0 \pm 0.3$ dB and 114.0 ± 0.5 dB
Frequency : at 1,000 Hz $\pm 1\%$
Calibrator Serial NO. : ST130C0263E

Calibration Date : 31-Jan-2025
Barometric pressure (mmHg) : 759.0 mmHg
Temperature (23 \pm 3) $^{\circ}$ C : 25.00 $^{\circ}$ C
Relative Humidity(50 \pm 15 %) : 50.0 % RH
Dued Date of Calibrate : 28-Feb-2025

Item	Instrument Calibrated		Reference Acoustic dB	Before Adjust			After Adjust \pm dB	Deviation \pm dB	Result Calibrate
	Brand	Model		ครั้งที่ 1	ครั้งที่ 2	ครั้งที่ 3			
35	ACO	6226	110097	94.1	94.1	94.1	94.0	0.1	PASS
36	ACO	6226	110102	114.0	114.0	114.0	94.0	0.0	PASS
37	ACO	6226	110101	94.1	94.1	94.1	94.0	0.1	PASS
38	ACO	6226	110106	114.1	114.1	114.1	94.0	0.1	PASS
39	ACO	6226	110104	94.1	94.1	94.1	94.0	0.1	PASS
40	ACO	6226	110100	114.1	114.1	114.1	94.0	0.2	PASS
41	ACO	6226	130127	93.8	93.8	93.8	94.0	0.2	PASS
42	ACO	6226	130128	113.8	113.8	113.8	94.0	0.2	PASS
44	ACO	6226	130130	94.2	94.2	94.2	94.0	0.2	PASS
45	ACO	6226	130131	114.1	114.1	114.1	94.0	0.2	PASS

Calibration By :
Approve by : Parnud M.



TET

Thai Environmental Technic Limited
บริษัท เทคนิคสิ่งแวดล้อมไทย จำกัด

Sound Level Meter Calibration Report

Equipment Type : Sound Level Meter
Calibrator : SCARLET ST-120
Standard : IEC 60942:2017 CLASS1
Accuracy : $\pm 94.0 \pm 0.3$ dB and 114.0 ± 0.5 dB
Frequency : at 1,000 Hz $\pm 1\%$
Calibrator Serial NO. : ST130C0363E

Calibration Date : 31-Jan-2025
Barometric pressure (mmHg) : 759.0 mmHg
Temperature (23 \pm 3) $^{\circ}$ C : 25.00 $^{\circ}$ C
Relative Humidity(50 \pm 15 %) : 50.0 % RH
Dued Date of Calibrate : 28-Feb-2025

Item	Instrument Calibrated		Reference Acoustic dB	Before Adjust			After Adjust \pm dB	Deviation \pm dB	Result Calibrate
	Brand	Model		ครั้งที่ 1	ครั้งที่ 2	ครั้งที่ 3			
57	ACO	6226	160099	94.0	94.0	94.0	94.0	0.0	PASS
58	ACO	6226	160143	114.0	114.0	114.0	94.0	0.0	PASS
59	ACO	6226	160203	94.1	94.1	94.1	94.0	0.1	PASS
60	ACO	6226	160204	114.1	114.1	114.1	94.0	0.2	PASS
61	ACO	6226	160205	93.8	93.8	93.8	94.0	0.1	PASS
62	ACO	6226	160211	113.7	113.7	113.7	94.0	0.1	PASS
63	ACO	6226	160212	94.1	94.1	94.1	94.0	0.1	PASS
64	ACO	6226	160213	114.2	114.2	114.2	94.0	0.2	PASS
66	ACO	6226	160215	94.0	94.0	94.0	94.0	0.1	PASS
67	ACO	6226	160216	114.0	114.0	114.0	94.0	0.3	PASS

Calibration By :
Approve by : Parnud M.



TET

Thai Environmental Technic Limited
บริษัท เทคโนโลยีสิ่งแวดล้อมไทย จำกัด

Sound Level Meter Calibration Report

Equipment Type : Sound Level Meter
Calibrator : SCARLET ST-120
Standard : IEC 60942:2017 CLASS1
Accuracy : 94.0 ± 0.3 dB and 114.0 ± 0.5 dB
Frequency : at 1,000 Hz $\pm 1\%$
Calibrator Serial NO. : GT120C0263E

Calibration Date : 1-Mar-2025
Barometric pressure (mmHg) : 759.0 mmHg
Temperature (23 \pm 3) $^{\circ}$ C : 25.00 $^{\circ}$ C
Relative Humidity(50 \pm 15 %) : 50.0 %RH
Dued Date of Calibrate : 1-Apr-2025

Item	Instrument Calibrated		Reference Acoustic dB	Before Adjust			After Adjust \pm dB	Deviation \pm dB	Result Calibrate
	Brand	Model		ครั้งที่ 1	ครั้งที่ 2	เฉลี่ย			
21	ACO	6226	070049	94.1	94.1	94.1	94.0	0.1	PASS
23	RION	NL-21	00487676	114.0	114.0	114.0	114.0	0.1	PASS
25	ACO	6226	100098	94.0	94.2	94.2	94.0	0.2	PASS
26	ACO	6226	100099	114.0	114.2	114.2	114.0	0.1	PASS
28	ACO	6226	100101	94.0	93.9	93.9	94.0	0.1	PASS
29	ACO	6226	100102	114.0	113.9	113.9	113.9	0.1	PASS
30	ACO	6226	100106	94.0	93.8	93.8	94.0	0.2	PASS
31	ACO	6226	100098	114.0	114.1	114.1	114.1	0.1	PASS
32	ACO	6226	110105	94.0	93.9	93.9	94.0	0.1	PASS
34	ACO	6226	110099	114.0	113.8	113.8	114.0	0.1	PASS

Calibration By :
Approve by :



TET

Thai Environmental Technic Limited
บริษัท เทคโนโลยีสิ่งแวดล้อมไทย จำกัด

Sound Level Meter Calibration Report

Equipment Type : Sound Level Meter
Calibrator : SCARLET ST-120
Standard : IEC 60942:2017 CLASS1
Accuracy : 94.0 ± 0.3 dB and 114.0 ± 0.5 dB
Frequency : at 1,000 Hz $\pm 1\%$
Calibrator Serial NO. : GT120C0263E

Calibration Date : 1-Mar-2025
Barometric pressure (mmHg) : 759.0 mmHg
Temperature (23 \pm 3) $^{\circ}$ C : 25.00 $^{\circ}$ C
Relative Humidity(50 \pm 15 %) : 50.0 %RH
Dued Date of Calibrate : 1-Apr-2025

Item	Instrument Calibrated		Reference Acoustic dB	Before Adjust			After Adjust \pm dB	Deviation \pm dB	Result Calibrate
	Brand	Model		ครั้งที่ 1	ครั้งที่ 2	เฉลี่ย			
35	ACO	6226	110097	93.9	93.9	93.9	94.0	0.1	PASS
36	ACO	6226	110102	113.9	113.9	113.9	113.9	0.2	PASS
37	ACO	6226	110101	94.0	94.2	94.2	94.0	0.1	PASS
38	ACO	6226	110106	114.0	114.2	114.2	114.0	0.1	PASS
39	ACO	6226	110104	94.0	93.9	93.9	94.0	0.0	PASS
40	ACO	6226	110100	114.0	114.0	114.0	114.0	0.1	PASS
41	ACO	6226	130127	94.0	94.1	94.1	94.0	0.1	PASS
42	ACO	6226	130128	113.9	113.9	113.9	113.9	0.2	PASS
44	ACO	6226	130130	94.0	94.2	94.2	94.0	0.1	PASS
45	ACO	6226	130131	114.0	114.1	114.1	114.1	0.1	PASS

Calibration By :
Approve by :





TET

Thai Environmental Technic Limited
บริษัท เทคโนโลยีสิ่งแวดล้อมไทย จำกัด

Sound Level Meter Calibration Report

Equipment Type : Sound Level Meter Calibration Date : 1-Mar-2025
Calibrator : SCARLET ST-120 Barometric pressure (mmHg) : 759.0 mmHg
Standard : IEC 60942:2017 CLASS1 Temperature (23±3)°C : 25.00 °C
Accuracy : 94.0 ±0.3 dB and 114.0±0.5 dB Relative Humidity(50±15 %) : 50.0 % RH
Frequency : at 1,000 Hz ±1% Dued Date of Calibrate : 1-Apr-2025
Calibrator Serial NO. : ST120C0363E

Item	Instrument Calibrated		Reference Acoustic dB	Before Adjust			After Adjust ± dB	Deviation ± dB	Result Calibrate
	Brand	Model		ครั้งที่ 1	ครั้งที่ 2	ครั้งที่ 3			
46	ACO	6236	112029	94.0	94.0	94.0	94.0	0.0	PASS
48	ACO	6236	152074	94.1	94.1	94.1	94.1	0.1	PASS
49	ACO	6236	152075	94.1	94.1	94.1	94.1	0.1	PASS
50	ACO	6236	152076	93.9	93.9	93.9	94.0	0.1	PASS
51	ACO	6236	152077	94.2	94.2	94.2	94.0	0.2	PASS
52	ACO	6226	150142	94.1	94.1	94.1	94.0	0.1	PASS
53	ACO	6226	160095	93.9	93.9	93.9	94.0	0.1	PASS
54	ACO	6226	160096	94.0	94.0	94.0	94.0	0.0	PASS
55	ACO	6226	160097	94.2	94.2	94.2	94.0	0.2	PASS
56	ACO	6226	160098	94.1	94.1	94.1	94.1	0.1	PASS

Calibration By : 
Approve by : 





TET

Thai Environmental Technic Limited
บริษัท เทคโนโลยีสิ่งแวดล้อมไทย จำกัด

Sound Level Meter Calibration Report

Equipment Type : Sound Level Meter Calibration Date : 1-Mar-2025
Calibrator : SCARLET ST-120 Barometric pressure (mmHg) : 759.0 mmHg
Standard : IEC 60942:2017 CLASS1 Temperature (23±3)°C : 25.00 °C
Accuracy : 94.0 ±0.3 dB and 114.0±0.5 dB Relative Humidity(50±15 %) : 50.0 % RH
Frequency : at 1,000 Hz ±1% Dued Date of Calibrate : 1-Apr-2025
Calibrator Serial NO. : ST120C0363E

Item	Instrument Calibrated		Reference Acoustic dB	Before Adjust			After Adjust ± dB	Deviation ± dB	Result Calibrate
	Brand	Model		ครั้งที่ 1	ครั้งที่ 2	ครั้งที่ 3			
57	ACO	6226	160099	94.1	94.1	94.1	94.0	0.1	PASS
58	ACO	6226	160143	94.1	94.1	94.1	94.0	0.1	PASS
59	ACO	6226	160203	94.1	94.1	94.1	94.0	0.1	PASS
60	ACO	6226	160204	94.2	94.2	94.2	94.0	0.2	PASS
61	ACO	6226	160205	94.2	94.2	94.2	94.0	0.2	PASS
62	ACO	6226	160211	93.9	93.9	93.9	94.0	0.1	PASS
63	ACO	6226	160212	94.1	94.1	94.1	94.0	0.1	PASS
64	ACO	6226	160213	94.0	94.0	94.0	94.0	0.0	PASS
66	ACO	6226	160215	94.1	94.1	94.1	94.0	0.1	PASS
67	ACO	6226	160216	94.1	94.1	94.1	94.0	0.1	PASS

Calibration By : 
Approve by : 



TET

Thai Environmental Technic Limited
บริษัท เทคโนโลยีสิ่งแวดล้อมไทย จำกัด

Sound Level Meter Calibration Report

Equipment Type : Sound Level Meter
Calibrator : SCARLET CT-120
Standard : IEC 60942:2017 CLASS5.1
Accuracy : 94.0 ± 0.3 dB and 114.0 ± 0.5 dB
Frequency : at 1,000 Hz $\pm 1\%$
Calibrator Serial NO. : ST120C00363E

Calibration Date : 1-Mar-2025
Barometric pressure (mmHg) : 759.0 mmHg
Temperature (23 \pm 3) $^{\circ}$ C : 25.00 $^{\circ}$ C
Relative Humidity (50 \pm 15 %) : 50.0 % RH
Dued Date of Calibrate : 1-Apr-2025

Item	Instrument Calibrated		Reference Acoustic dB	Before Adjust			After Adjust \pm dB	Deviation \pm dB	Result Calibrate
	Brand	Model		ครั้งที่ 1	ครั้งที่ 2	ครั้งที่ 3			
68	ACO	6236	222036	94.0	94.0	94.0	94.0	0.0	PASS
				114.0	114.0	114.0	114.0		
69	ACO	6236	222037	94.0	94.0	94.0	94.0	0.0	PASS
				114.0	114.0	114.0	114.0		
70	ACO	6236	222038	94.0	94.1	94.1	94.1	0.1	PASS
				114.0	114.1	114.1	114.1		
71	ACO	6236	222039	94.0	94.0	94.0	94.0	0.0	PASS
				114.0	114.0	114.0	114.0		
72	ACO	6236	222040	94.0	94.0	94.0	94.0	0.0	PASS
				114.0	114.0	114.0	114.0		
74	ACO	6236	222245	94.0	94.1	94.1	94.1	0.1	PASS
				114.0	114.0	114.0	114.0		
75	ACO	6236	222246	94.0	94.0	94.0	94.0	0.0	PASS
				114.0	114.0	114.0	114.0		
76	ACO	6236	222247	94.0	94.0	94.0	94.0	0.0	PASS
				114.0	114.0	114.0	114.0		

Calibration By :
Approve by :



Certificate of Calibration

Certificate Number : SPR24100526-2
Customer : Thai Environmental Technic Limited.
1/6 Soi Rankhamhaeng 145, Khwaeng Saphan Sung, Khet Saphan
Sung, Bangkok 10240, Thailand.

Page : 1 of 3

Equipment Name : Sound Level Meter
Manufacturer : Scarlett Tech
Model : ST11D
Serial Number : 820392
ID. Number : No.80

Environmental Conditions

Ambient Temperature : 23° C \pm 3° C Received Date : 30 Oct 2024
Relative Humidity : 50% \pm 15% Calibration Date : 31 Oct 2024
Location of Calibration : In-Lab Recommend Due Date : 31 Oct 2025
Calibration Procedure : SP-CPE-04-01 Date of Issue : 01 Nov 2024

Method of Calibration

This certifies that the above instrument was calibrated in compliance with the calibration system requirement of ISO/IEC 17025:2017 in accordance with reference procedure. Standards used to perform this calibration are certified by to NIST or equivalent, National metrology institute, Natural physical constants, consensus standards. The result reported herein apply only to the calibration of the item described above as received. Our decision rule is to contact the customer if the item pass and fail calibration when the results include the uncertainties and the customer must determine if the results meets their needs.

The calibration certificate shall not be reproduced except in full without written approval of SP Metrology System (Thailand).

Calibrated by : Mr.Nanthawat Wanast

Calibration Officer

Approved by :

(Mr.Poothipong A.)

Authorized Signatory

Calibration Report

Certificate Number : SPR24100526-2

Page : 2 of 3

Reference Standards

Equipment Name	Model	Serial No.	Certificate No.	Due Date
Sound Level Calibrator	ST-120	211203773	EEL BP. 1400167	26 Jan 2025

Traceability

This certification is traceable to the International System of Unit maintained at :
TISTR - Thailand Institute of Scientific and Technological Research

10/7/25 Moo 1 (Klongsi) Klongluang Pathumthani 12120 T.S. (562) 193-2217-20 www.spmetrology.co.th www.spmetrology.co.th

Result of Calibration

Certificate Number : SPR24100528-2

Page : 3 of 3

Range : 94 to 114 dB Function : @1kHz

Select A

Unit : dB

Standard Setting	UUC Reading		Error		Uncertainty (±)
	Fast	Slow	Fast	Slow	
94	94.0	94.0	0.0	0.0	0.15
114	114.0	114.0	0.0	0.0	0.15

Select C

Unit : dB

Standard Setting	UUC Reading		Error		Uncertainty (±)
	Fast	Slow	Fast	Slow	
94	93.9	93.9	-0.1	-0.1	0.15
114	113.9	113.9	-0.1	-0.1	0.15

Select Z

Unit : dB

Standard Setting	UUC Reading		Error		Uncertainty (±)
	Fast	Slow	Fast	Slow	
94	93.9	93.9	-0.1	-0.1	0.15
114	113.9	113.9	-0.1	-0.1	0.15

Note :

The result of calibration was found accurate as show on date and place of calibration only,
This Certificate is not certified for any commercial transaction.

Measurement Uncertainty

The reported uncertainty of measurement is the expanded uncertainty obtained by multiplying the standard uncertainty with the coverage factor $k = 2$, providing a level of confidence approximately 95%.

- End of Certificate -



Certificate of Calibration

Certificate Number : SPR24100526-3
Customer : Thai Environmental Technic Limited.
1/6 Soi Ramkhamhaeng 145, Khwaeng Saphan Sung, Khel Saphan
Sung, Bangkok 10240, Thailand.

Page : 1 of 3

Equipment Name : Sound Level Meier

Manufacturer : Scarlet Tech

Model : ST11D

Serial Number : 820393

ID Number : No.81

Environmental Conditions

Ambient Temperature : $23^{\circ}\text{C} \pm 3^{\circ}\text{C}$ Received Date : 30 Oct 2024
Relative Humidity : $50\% \pm 15\%$ Calibration Date : 31 Oct 2024
Location of Calibration : In-Lab Recommend Due Date : 31 Oct 2025
Calibration Procedure : SP-CPE-04-01 Date of Issue : 01 Nov 2024

Method of Calibration

This certifies that the above instrument was calibrated in compliance with the calibration system requirement of ISO/IEC 17025:2017 in accordance with reference procedure. Standards used to perform this calibration are certified by to NIST or equivalent, National metrology institute, Natural physical constants, consensus standards. The result reported herein apply only to the calibration of the item described above as received. Our decision rule is to contact the customer if the item pass and fail calibration when the results include the uncertainties and the customer must determine if the results meets their needs.

The calibration certificate shall not be reproduced except in full without written approval of SP Metrology System (Thailand).

Calibrated by : Mr. Nanthawat Wanarit

Calibration Officer

Approved by :

(Mr. Pootthipong A.)

Authorized Signatory

SP-FM-04-15 rev.0



Calibration Report

Certificate Number : SPR24100526-3

Page : 2 of 3

Reference Standards

Equipment Name	Model	Serial No.	Certificate No.	Due Date
Sound Level Calibrator	ST-120	211203773	EEL BP. 140/0167	26 Jan 2025

Traceability

This certification is traceable to the International System of Unit maintained at :
TISTR - Thailand Institute of Scientific and Technological Research

Result of Calibration

Certificate Number : SPR24100526-3 Page : 3 of 3

Range : 94 to 114 dB Function : @1kHz

Standard Setting	UUC Reading		Error		Uncertainty (±)
	Fast	Slow	Fast	Slow	
94	94.0	94.0	0.0	0.0	0.15
114	113.9	113.9	-0.1	-0.1	0.15

Standard Setting	UUC Reading		Error		Uncertainty (±)
	Fast	Slow	Fast	Slow	
94	94.0	94.0	0.0	0.0	0.15
114	113.8	113.8	-0.2	-0.2	0.15

Standard Setting	UUC Reading		Error		Uncertainty (±)
	Fast	Slow	Fast	Slow	
94	94.0	94.0	0.0	0.0	0.15
114	113.8	113.8	-0.2	-0.2	0.15

Note :
The result of calibration was found accurate as show on date and place of calibration only.
This Certificate is not certified for any commercial transaction.

Measurement Uncertainty
The reported uncertainty of measurement is the expanded uncertainty obtained by multiplying the standard uncertainty with the coverage factor k = 2, providing a level of confidence approximately 95%.

- End of Certificate -

Certificate of Calibration

Certificate Number : SPR25010247-5 Page : 1 of 3

Customer : Thai Environmental Technic Limited.
1/6 Soi Ramkhamhaeng 145, Khwaeng Saphan Sung, Khet Saphan Sung, Bangkok 10240, Thailand.

Equipment Name	: Sound Level Meter
Manufacturer	: Scarlett Tech
Model	: ST-11D
Serial Number	: 820877
ID. Number	: No.83
Environmental Conditions	
Ambient Temperature	: 23 °C ± 3 °C
Relative Humidity	: 50 % ± 15 %
Location of Calibration	: In-Lab
Calibration Procedure	: SP-CPE-04-01
Received Date	: 15 Jan 2025
Calibration Date	: 16 Jan 2025
Recommend Due Date	: 16 Jan 2026
Date of Issue	: 17 Jan 2025

Method of Calibration

This certifies that the above instrument was calibrated in compliance with the calibration system requirement of ISO/IEC 17025:2017 in accordance with reference procedure. Standards used to perform this calibration are certified by to NIST or equivalent, National metrology institute, Natural physical constants, consensus standards. The result reported herein apply only to the calibration of the item described above as received. Our decision rule is to contact the customer if the item pass and fail calibration when the results include the uncertainties and the customer must determine if the results meets their needs.
The calibration certificate shall not be reproduced except in full, without written approval of SP Metrology System (Thailand).

Calibrated by : Mr.Nanthawat Wanaset
Calibration Officer

Approved by :
(Mr.Pootthipong A.)
Authorized Signatory



CERTIFICATE OF CALIBRATION

NO. 20250103186

Name of Product:

Model:

Serial Number:

Specification:

Conclusion:

Date of calibration:

Due Date:

Sound Level Meter

ST-110

821293

Class 1

Pass

2025-01-03

2026-01-02

Calibrated by:

Jim Lin



- This report certifies that all calibration equipment used in the test is traceable with the internal ISO9001 procedures and meets all specification given in the Manual(s) or respectively surpasses them, and applies only to the unit identified above.
- This certificate is produced with advanced equipment & procedures which permit comprehensive quality assurance verification of all data supplied herein.
- This certificate of calibration shall not be reproduced except in full, without written permission of the Scarlett Tech Co., Ltd. Taiwan.

1. Preliminary inspection: OK

2. Type & serial No. of Microphone: AWA14425-52403

4. Measuring up limit: 140 dBA

3. Adjustments to indicated sound levels:
5. Frequency weightings (Acoustic signal tests for Z weighting, other electric signal tests.)

Type of Calibrator B&K 4231

Sound Pressure Level 94.0 dB

Equivalent Free-field Sound Level (reference environment conditions) 93.8 dB

Nominal frequency /Hz	Frequency weighting / dB			Nominal frequency /Hz	Frequency weighting / dB		
	A	C	Z		A	C	Z
10	-70.1	-14.2	-0.8	1000	0.1	0.0	0.0
20	-50.1	-6.1	-0.3	2000	1.4	-0.1	0.0
31.5	-39.4	-2.9	-0.1	4000	1.2	-0.7	0.0
63	-26.1	-0.8	0.0	8000	-1.0	-3.0	0.0
125	-16.1	-0.1	0.0	12500	-6.0	-7.9	-0.1
250	-8.6	0.0	0.0	16000	-11.7	-13.7	0.1
500	-3.5	0.1	0.0	20000	-23.8	-25.8	-0.2

6. Self-generated noise

Microphone replaced by electrical input signal device

9.7 dB(A)	10.1 dB(C)	17.8 dB(Z)
-----------	------------	------------

7. F&S Weighting

Ratio of the F weighting decrease (dB%)	35.2
Ratio of the S weighting decrease (dB%)	4.3
Deviation of F&S	-0.1

8. Level Linearity (A-weighting at frequency 1 kHz)

Reference sound level 90.0 dB

Max error at 10dB steps upper reference sound level 0.1 dB

Max error at 1dB steps within 5dB of the upper limit linear operating range 0.0 dB

Max error at 10dB steps below reference sound level 0.1 dB

Max error at 1dB steps within 5dB upper the lower limit linear operating range 0.1 dB

9. Tone burst response (A Weighting):

Single Toneburst duration /ms	Toneburst response /dB			
	LAFmaxA	LAFmax-LA	LAF-LA	LAFSLA
500	0.0	-4.0	-2.9	-7.0
200	-1.0	-7.4	-6.9	-7.0
2	-18.1	-26.9	-26.9	-7.0
0.25	-27.1	/	-36.0	-7.0

10. Peak c sound level (500Hz):

Cycle	One cycle	nominal value	Positive half	nominal value	Negative half	nominal value
LCpeak-LC(dB)	3.4	3.5	2.3	2.4	2.3	2.4

11. Overload indication: Pass

12. Statistical analysis function

Sweep signal maximum indicated sound level: 112.8 dB

Sweep amplitude: 40 dB

Scan cycle time: 60 S; Measurement period: 180 S.

Items	Measured value/dB	Theoretical calculated value/dB	Error/dB
LAnA7	103.2	103.2	0.0

L5	110.8	110.8	0.0
L10	108.8	108.8	0.0
L50	92.9	92.8	0.1
L90	74.9	74.8	0.1
L95	75.0	74.9	0.1

Uncertainty of measurement results: 0.4 dB (k=2)

Environment conditions:

Air temperature: 25 °C
Relative humidity: 60 %
Static pressure: 101.8 kPa

Reference equipment used in the calibration:

Description	Model	Serial No.	Expiry Date	Traceable To
Microphone	B&K 4191	2923405	2025-12-15	NWL
Multi function sound calibrator	B&K 4226	2288444	2025-10-15	CGIS/NEC
Signal generator	DS 360	33873	2025-10-15	CEPREI

Test specifications:

- All Scalet's Sound level Meter has been calibrated in accordance with the requirements as specified in ISO 17025 and the lab calibration procedure SMTPO04-CA-152.
- The electrical tests were performed using an electrical signal substituted for the microphones which was removed and replaced by an equivalent capacitance within a tolerance of ±20%.
- The acoustic calibration was performed using an B&K 4226 sound calibrator and corrections was applied for the difference between the free-field and pressure responses of the Sound Level Meter.

Reference:

IEC 61672-3 Sound Level Meters Part 3: Periodic tests



CERTIFICATE OF CALIBRATION

NO. 20250103187

Name of Product:	Sound Level Meter
Model:	ST-11D
Serial Number:	821294
Specification:	Class 1
Conclusion:	Pass
Date of calibration:	2025-01-03
Due Date:	2026-01-02



Calibrated by:

Jim Lin

- This report certifies that all calibration equipment used in the test is traceable with the Internal ISO9001 procedures and meets all specification given in the Manual(s) or respectively surpass this, and applies only to the unit identified above.
- This certificate is produced with advanced equipment & procedures which permit comprehensive quality assurance verification of all data supplied herein.
- This certificate of calibration shall not be reproduced except in full, without written permission of the Scalet Tech Co Ltd Taiwan.

1. Preliminary inspection: OK

2. Type & serial No. of Microphone: AWA16425-52295

3. Adjustments to indicated sound levels:

Type of Calibrator B&K 4231

Sound Pressure Level 94.0 dB

Equivalent Free-field Sound Level (reference environment conditions) 93.8 dB

4. Measuring up limit: 140 dBA

5. Frequency weightings (Acoustic signal tests for Z weighting, other electric signal tests.)

Nominal frequency /Hz	Frequency weighting / dB			Nominal frequency /Hz	Frequency weighting / dB		
	A	C	Z		A	C	Z
10	-71.1	-34.4	-0.7	1000	0.0	0.0	-0.1
20	-50.4	-6.3	-0.4	2000	1.3	-0.2	-0.1
31.5	-39.5	-3.0	-0.1	4000	1.1	-0.8	-0.1
63	-26.2	-0.8	-0.1	8000	-1.1	-3.1	-0.1
125	-16.2	-0.2	-0.1	12500	-6.0	-7.9	-0.1
250	-8.7	0.0	-0.1	16000	-11.8	-13.8	0.0
500	-3.2	0.0	-0.1	20000	-22.4	-25.9	-0.3

6. Self-generated noise

Microphone replaced by electrical input signal device

6.8 dB(A)	9.2 dB(C)	18.8 dB(Z)
-----------	-----------	------------

7. F&S Weighting

Rate of the F weighting decrease (dB/s)	35.6
Rate of the S weighting decrease (dB/s)	4.4
Deviation of F&S	-0.1

8. Level Linearity (A-weighting at frequency 1 kHz)

Reference sound level 90.0 dB

Max error at 10dB steps upper reference sound level 0.1 dB

Max error at 1dB steps within 5dB of the upper limit linear operating range 0.0 dB

Max error at 10dB steps below reference sound level 0.1 dB

Max error at 1dB steps within 5dB upper the lower limit linear operating range 0.1 dB

9. Tone burst response (A Weighting) :

Single Toneburst duration /ms	Toneburst response /dB			
	LAFmaxA	LASmax-LA	LAE-LA	LAEqLA
500	0.0	-4.0	-2.9	-7.0
200	-1.0	-7.4	-6.9	-7.0
2	-18.1	-26.9	-26.9	-7.0
0.25	-27.1	/	-36.0	-7.0

10. Peak C sound level (500Hz) :

Cycle	One cycle	nominal value	Positive half	nominal value	Negative half	nominal value
Lcpeak-Lc(dB)	3.4	3.5	2.3	2.4	2.3	2.4

11. Overload indication: Pass

12. Statistical analysis function

Sweep signal maximum indicated sound level: 112.8 dB

Sweep amplitude: 40 dB

Scan cycle time: 60 S; Measurement period: 180 S.

Items	Measured value/dB	Theoretical calculated value/dB	Error/dB
L _{Aeq,T}	103.2	103.2	0.0

L5	110.8	110.8	0.0
L10	108.8	108.8	0.0
L50	92.9	92.8	0.1
L90	76.9	76.8	0.1
L95	73.0	74.9	0.1

Uncertainty of measurement results: 0.4 dB (k=2)

Environment conditions:

Air temperature: 25 °C

Relative humidity: 60 %

Static pressure: 101.8 kPa

Reference equipment used in the calibration:

Description:	Model	Serial No.	Expiry Date	Traceable To
Microphone	Brüel & Kjær 4191	29294005	2025-12-15	NML
Multi function sound calibrator	Brüel & Kjær 4226	2289444	2025-10-15	CIGSHEC
Signal generator	DS 360	33873	2025-10-15	CEPREI

Test specifications:

- All Scalet's Sound level Meter has been calibrated in accordance with the requirements as specified in ISO 17025 and the lab calibration procedure SNTP004-CV-155.
- The electrical signal generator used an electrical signal substituted for the microphone which was removed and replaced by an equivalent capacitance within a tolerance of ±20%.
- The acoustic calibration was performed using an Brüel & Kjær 4226 sound calibrator and corrections was applied for the difference between the free-field and pressure responses of the Sound Level Meter.

References:

IEC 61672-3 Sound Level Meters Part 3: Periodic tests



SCARLETT | ITCR

CERTIFICATE OF CALIBRATION

NO. 20250103191



Name of Product:

Sound Level Meter

Model:

ST-11D

Serial Number:

821298

Specification:

Class 1

Conclusion:

Pass

Date of calibration:

2025-01-03

Due Date:

2026-01-02



Calibrated by:

Jim Lin

- This report certifies that all calibration equipment used in the test is traceable with the Internal ISO9001 procedures and meets all specification given in the Manual(s) or respectively surpass them, and applies only to the unit identified above.
- This certificate is produced with advanced equipment & procedures which permit comprehensive quality assurance verification of all data supplied herein.
- This certificate of calibration shall not be reproduced except in full, without written permission of the Scarlett Tech Co Ltd Taiwan.

1. Preliminary inspection: OK

2. Type & serial No. of Microphone: AWA14425-52610

4. Measuring up limit: 140 dBA

3. Adjustments to indicated sound levels:

Type of Calibrator B&K 2231

Sound Pressure Level 94.0 dB

Equivalent Free-field Sound Level (reference environment conditions) 93.8 dB

5. Frequency weightings (Acoustic signal tests for Z weighting, other electric signal tests.)

Nominal frequency /Hz	Frequency weighting / dB			Nominal frequency /Hz	Frequency weighting / dB		
	A	C	Z		A	C	Z
10	-70.4	-14.4	-0.9	1000	0.1	0.0	0.0
20	-50.2	-6.1	-0.2	2000	1.3	-0.1	0.0
31.5	-39.3	-3.0	-0.1	4000	1.2	-0.7	0.0
63	-26.1	-0.8	0.0	8000	-1.0	-3.0	0.0
125	-16.1	-0.1	0.0	12500	-6.0	-7.9	-0.1
250	-6.6	0.0	0.0	16000	-11.7	-13.7	0.0
500	-3.2	0.1	0.0	20000	-23.8	-26.8	-0.2

6. Self-generated noise

Microphone replaced by electrical input signal device

E.A dB(A)	9.0 dB(C)	18.0 dB(Z)
-----------	-----------	------------

7. FMS Weighting

Rate of the F weighting decrease (dB/s)	35.2
Rate of the S weighting decrease (dB/s)	4.4
Deviation of FMS	-0.1

8. Level Linearity (A-weighting at frequency 1 kHz)

Reference sound level 90.0 dB

Max error at 10dB steps upper reference sound level 0.1 dB

Max error at 1dB steps within 5dB of the upper limit linear operating range 0.0 dB

Max error at 10dB steps below reference sound level 0.1 dB

Max error at 1dB steps within 5dB upper the lower limit linear operating range 0.1 dB

9. Tone burst response (A Weighting) :

Single Toneburst duration /ms	Toneburst response /dB		
	LAFmaxdB	LASmax-LA	LAE-LA
500	0.0	-4.0	-2.9
200	-1.0	-7.4	-6.9
2	-18.1	-26.9	-26.9
0.25	-27.1	/	-36.0

10. Peak C sound level (500Hz) :

Cycle	One cycle	nominal value	Positive half	nominal value	Negative half	nominal value
LCpeak-LC(p0)	3.4	3.5	2.3	2.4	2.3	2.4

11. Overload indication: Pass

12. Statistical analysis function

Sweep signal maximum indicated sound level: 112.8 dB

Sweep amplitude: 40 dB

Scan cycle time: 60 S; Measurement period: 180 S.

Items	Measured value/dB	Theoretical calculated value/dB	Error/dB
LAeq,T	103.2	103.2	0.0

15	110.8	110.8	0.0
110	108.8	108.8	0.0
150	97.9	92.8	0.1
190	78.9	76.8	0.1
195	75.0	74.9	0.1

Uncertainty of measurement results: 0.4 dB (k=2)

Environment conditions:

Air temperature: 25 °C
Relative humidity: 60 %
Static pressure: 101.8 kPa

Reference equipment used in the calibration:

Description:	Model	Serial No.	Expiry Date	Traceable To
Microphone	B&K 4191	2929405	2025-12-15	NMI
Multi function sound calibrator	B&K 4226	2288444	2025-10-15	CIGSMEC
Signal generator	DS 360	33873	2025-10-15	CEPREI

Test specifications:

- All Scribe's Sound Level Meter has been calibrated in accordance with the requirements as specified in ISO 17025 and the lab calibration procedure SMP004-CA-152
- The electrical tests were performed using an electrical signal substituted for the microphone which was removed and replaced by an equivalent capacitance within a tolerance of ±20%.
- The acoustic calibration was performed using an B&K 4226 sound calibrator and corrections was applied for the difference between the free-field and pressure responses of the Sound Level Meter.

References:

IEC 61672-3 Sound Level Meters Part 3: Periodic tests



SCARLET TECH

CERTIFICATE OF CALIBRATION

NO. 20250103192



Name of Product:	Sound Level Meter
Model:	SF-11D
Serial Number:	821299
Specification:	Class 1
Conclusion:	Pass
Date of calibration:	2025-01-03
Due Date:	2026-01-02

Calibrated by:



- This report certifies that all calibration equipment used in the test is traceable with the internal ISO9001 procedures and meets all specification given in the Manual(s) or respectively surpass them, and applies only to the unit identified above.
- This certificate is produced with advanced equipment & procedures which permit comprehensive quality assurance verification of all data supplied herein.
- This certificate of calibration shall not be reproduced except in full, without written permission of the Scarlet Tech Co Ltd Taiwan.

1. Preliminary inspection: OK

2. Type & serial No. of Microphone: AWA14425-61075

3. Adjustments to indicated sound levels:

Type of Calibrator B&K 4231

Sound Pressure Level 94.0 dB

Equivalent Free-field Sound Level (reference environment conditions) 93.8 dB

4. Measuring up limit: 140 dBA

5. Frequency weightings (Acoustic signal tests for Z weighting, other electric signal tests.)

Nominal frequency /Hz	Frequency weighting / dB				Frequency weighting / dB			
	A	C	Z		Nominal frequency /Hz	A	C	Z
10	-70.8	-14.4	-0.8		1000	0.1	0.0	0.0
20	-50.2	-6.1	-0.2		2000	1.3	-0.1	0.0
31.5	-39.4	-2.9	-0.2		4000	1.2	-0.7	0.0
63	-26.1	-0.7	-0.1		8000	-1.1	-3.0	0.0
125	-16.1	-0.1	0.0		12500	-6.0	-7.9	-0.1
250	-8.6	0.0	0.0		16000	-11.7	-13.7	0.0
500	-3.2	0.1	0.0		20000	-23.8	-25.8	-0.2

6. Self-generated noise

Microphone replaced by electrical input signal device

7.1 dB(A)	7.8 dB(C)	15.9 dB(Z)
7. F&S Weighting		
Rate of the F weighting decrease (dB/c)		35.2
Rate of the S weighting decrease (dB/c)		4.4
Deviation of F&S		-0.1

8. Level Linearity (A-weighting at frequency 1 kHz)

Reference sound level 90.0 dB

Max error at 10dB steps upper reference sound level 0.1 dB

Max error at 1dB steps within 5dB of the upper limit linear operating range 0.0 dB

Max error at 10dB steps below reference sound level 0.1 dB

Max error at 1dB steps within 5dB upper the lower limit linear operating range 0.1 dB

9. Tone burst response (A Weighting) :

Single toneburst duration /ms	Toneburst response /dB			
	LAFmaxA	LASmax-1A	LAE-1A	LAeqCA
500	0.0	-4.0	-2.9	-7.0
200	-1.0	-7.4	-6.9	-7.0
2	-18.1	-26.9	-26.9	-7.0
0.25	-27.1	/	-36.0	-7.0

10. Peak C sound level (500Hz) :

Cycle	One cycle	Nominal value	Positive half	Nominal value	Negative half	Nominal value
Lpeak-C(dB)	3.4	3.5	2.3	2.4	2.3	2.4

11. Overload indication: Pass

12. Statistical analysis function

Sweep signal maximum indicated sound level: 112.8 dB

Sweep amplitude: 40 dB

Scan cycle time: 60 S; Measurement period: 180 S.

Items	Measured value/dB	Theoretical calculated value/dB	Error/dB
LAeq,T	103.2	103.2	0.0

L5	110.8	110.8	0.0
L10	108.8	108.8	0.0
L50	92.9	92.8	0.1
L90	76.9	76.8	0.1
L95	75.0	74.9	0.1

Uncertainty of measurement results: 0.4 dB (k=2)

Environment conditions:

Air temperature: 25 °C

Relative humidity: 60 %

Static pressure: 101.9 kPa

Reference equipment used in the calibration:

Description:	Model	Serial No.	Expiry Date	Traceable To
Microphone	B&K 4191	2929405	2025-12-15	NMI
Multi function sound calibrator	B&K 4226	2288444	2025-10-15	CIGISMEC
Signal generator	DS 340	33873	2025-10-15	CEPHEI

Test specifications:

1. All Scairer's Sound level Meter has been calibrated in accordance with the requirements as specified in ISO 17025 and the lab calibration procedure SMT-P004-CA-152.
2. The electrical tests were performed using an electrical signal substituted for the microphone which was removed and replaced by an equivalent capacitance within a tolerance of ±20%.
3. The acoustic calibration was performed using an B&K 4226 sound calibrator and corrections was applied for the difference between the free-field and pressure responses of the Sound Level Meter.

References:

IEC 61672-3 Sound Level Meters Part 3: Periodic tests



CERTIFICATE OF CALIBRATION

NO. 20250103192

Name of Product:
Model:
Serial Number:
Specification:
Conclusion:
Date of calibration:
Due Date:

Sound Level Meter
ST-11D
821299
Class 1
Pass
2025-01-03
2026-01-02



Calibrated by: *Jim Lin*

I. This report certifies that all calibration equipment used in the test is traceable with the Internal ISO9001 procedures and meets all specification given in the Manual(s) or respectively surpass them, and applies only to the unit identified above.
II. This certificate is produced with advanced equipment & procedures which permit comprehensive quality assurance verification of all data supplied herein.
III. This certificate of calibration shall not be reproduced except in full, without written permission of the Scarlett Tech Co Ltd Taiwan.

1. Preliminary inspection: OK

2. Type & serial No. of Microphone: AWA14425-61075

4. Measuring up limit: 140 dBA

3. Adjustments to indicated sound levels:

5. Frequency weightings (Acoustic signal tests for Z weighting, other electric signal tests.)

Type of Calibrator B&K 4231

Sound Pressure Level 94.0 dB

Equivalent Free-field Sound Level (reference environment conditions) 93.8 dB

Nominal frequency /Hz	Frequency weighting / dB			Nominal frequency /Hz	Frequency weighting / dB		
	A	C	Z		A	C	Z
10	-70.8	-14.4	-0.8	1000	0.1	0.0	0.0
20	-50.2	-6.1	-0.2	2000	1.3	-0.1	0.0
31.5	-39.4	-2.9	-0.2	4000	1.2	-0.7	0.0
63	-26.1	-0.7	-0.1	8000	-1.1	-3.0	0.0
125	-16.1	-0.1	0.0	12500	-6.0	-7.9	-0.1
250	-8.6	0.0	0.0	16000	-11.7	-13.7	0.0
500	-3.2	0.1	0.0	20000	-23.8	-25.8	-0.2

6. Self-generated noise

Microphone replaced by electrical input signal device

7.1 dB(A)	7.8 dB(C)	15.9 dB(Z)
-----------	-----------	------------

7. FAS Weighting

Rate of the F-weighting decrease (dB/1z)	35.2
Rate of the S-weighting decrease (dB/1z)	4.4
Deviation of F&S	-0.1

8. Level Linearity (A-weighting at frequency 1 kHz)

Reference sound level 90.0 dB
Max error at 10dB steps upper reference sound level 0.1 dB
Max error at 1dB steps within 5dB of the upper limit linear operating range 0.0 dB
Max error at 10dB steps below reference sound level 0.1 dB
Max error at 1dB steps within 5dB upper the lower limit linear operating range 0.1 dB

9. Tone burst response (A Weighting):

Single Toneburst duration /ms	Toneburst response /dB			
	LAFmax-A	LASmax-A	LAE-A	LAEZA
500	0.0	-4.0	-2.9	-7.0
200	-1.0	-7.4	-6.9	-7.0
2	-18.1	-26.9	-26.9	-7.0
0.25	-27.1	/	-36.0	-7.0

10. Peak C sound level (500Hz):

Cycle	One cycle	nominal value	Positive half	nominal value	Negative half	nominal value
LCpeak-LC(dB)	3.4	3.5	2.3	2.4	2.3	2.4

11. Overload Indication: Pass

12. Statistical analysis function

Sweep signal maximum indicated sound level: 112.8 dB
Sweep amplitude: 40 dB
Scan cycle time: 60 S; Measurement period: 180 S.

Items	Measured value/dB	Theoretical calculated value/dB	Error/dB
L _{avg} , Y	103.2	103.2	0.0

L5	110.8	110.8	0.0
L10	108.8	108.8	0.0
L50	92.9	92.8	0.1
L90	76.9	76.8	0.1
L95	75.0	74.9	0.1

Uncertainty of measurement results: 0.4 dB (k=2)

Environment conditions:

Air temperature: 25 °C
Relative humidity: 60 %
Static pressure: 101.8 kPa

Reference equipment used in the calibration:

Description:	Model	Serial No.	Expiry Date	Traceable To
Microphone	B&K 4191	2929405	2025-12-15	NML
Multi function sound calibrator	B&K 4226	2288444	2025-10-15	CIGISNEC
Signal generator	DS 340	33873	2025-10-15	CEPREI

Test specifications:

- All Scalet's Sound level Meter has been calibrated in accordance with the requirements as specified in ISO 17025 and the lab calibration procedure SMP004-CA-152.
- The electrical tests were performed using an electrical signal substituted for the microphone which was removed and replaced by an equivalent capacitance within a tolerance of ±20%.
- The acoustic calibration was performed using an B&K 4226 sound calibrator and corrections was applied for the difference between the free-field and pressure responses of the Sound level Meter.

References:

IEC 61672-3 Sound Level Meters Part 3: Periodic tests



TECHNOLOGY PROMOTION ASSOCIATION (THAILAND-JAPAN)
CORPORATE SERVICES 3: EQUIPMENT CALIBRATION AND TESTING SERVICES
53/44 PATTANAKARN ROAD SOI 18, SUANLUANG, BANGKOK 10250
TEL: 0-2717-1000-24 FAX: 0-2719-6934



Certificate of Calibration

Certificate No. : 24-H66
Page : 1 of 2

Equipment : Thermal Environment Monitor
Manufacturer : JANTYTECH
Model : JT2011-EZA
Serial No. : 3522210149
ID No. : HD 10
Condition As-Received: Used Item
Received Date: 12 March 2024
Calibration Date: 20 March 2024
Reference: 2403-0381DSC
Ambient Temperature: (25 ± 3) °C
Relative Humidity: (50 ± 20) %
Submitted by: Thai Environmental Technic Limited
1/6 Soi Ramkhamhaeng 145, KhwaengKhet Saphan Sing,
Bangkok 10240

Procedure used: Calibration were conducted using in-house calibration procedure CP-H03 according to comparison with standard temperature probe for temperature measurement function into humidity / temperature chamber.

Condition of this result of calibration

1. Reference standards instruments :

1) Handheld Thermometer With Sensor
Instrument Model Serial No. Certificate No. Due Date
1521 A5A339 231238 18 Oct 2024

2. The certificate is valid only to the item calibrated on date and place of calibration.

3. This Certification is Inaccessible to the International System of Unit maintained through:-

-Technology Promotion Association (Thailand-Japan), NSC-ONSC Accredited No. Calibration 0006

Calibrated by : Somchai Dumvor
Issue Date : 25 March 2024

Approved Signatory :

(✓) Chakrit Waeuwajua
() Pongthippa Tamayakul
() Umopphol Hanachai

B 0336878



Cert. No.: 24H565
Page.: 2 of 2

Result of Calibration:-
Function:

Without Adjustment
Temperature Measurement for Tn

Standard Temperature (°C)	UUC* Reading (°C)	Error (°C)	Uncertainty of Measurement (±°C)
19.970	19.8	-0.170	0.42
29.975	29.6	-0.175	0.42
40.004	39.5	-0.504	0.42

Result of Calibration:-
Function:

Without Adjustment
Temperature Measurement for Trw

Standard Temperature (°C)	UUC* Reading (°C)	Error (°C)	Uncertainty of Measurement (±°C)
19.970	19.9	-0.070	0.42
29.975	29.8	-0.175	0.42
40.004	39.5	-0.504	0.42

Result of Calibration:-
Function:

Without Adjustment
Temperature Measurement for Tg

Standard Temperature (°C)	UUC* Reading (°C)	Error (°C)	Uncertainty of Measurement (±°C)
19.970	19.9	-0.070	0.42
29.975	29.9	-0.075	0.42
40.004	39.7	-0.304	0.42

UUC* : Unit Under Calibration

The reported uncertainty of measurement was based on standard uncertainty multiplied by coverage factor $k = 2.00$, providing confidence level approximately 95%.

-ofo-

[Signature]

a 1208152



TECHNOLOGY PROMOTION ASSOCIATION (THAILAND-JAPAN)
CORPORATE SERVICES: EQUIPMENT CALIBRATION AND TESTING SERVICES
53/14 PATTANAKARN ROAD SOI 18, SUANLUANG, SUANLUANG, BANGKOK 10250
TEL. 0-2717-3000/24 FAX. 0-2719-9484



Certificate of Calibration

Certificate No.: 24H666
Page.: 1 of 2

Equipment: Thermal Environment Monitor

Manufacturer: JANTYTECH

Model: JT2011-E2A

Serial No.: 3522210148

ID No.: HD 11

Condition As-Received: Used Item

Received Date: 12 March 2024

Calibration Date: 20 March 2024

Reference: 2403-038 IDSC

Submitted by: Thai Environmental Technic Limited

Ambient Temperature: $(25 \pm 3) ^\circ\text{C}$

Relative Humidity: $(50 \pm 20) \%$

1/8 Soi Ramkhamhaeng 145, Khwaeng/Khet Saphan Sung, Bangkok 10240

Procedure used:

Calibration were conducted using in-house calibration procedure CP-H03 according to comparison with standard temperature probe for temperature measurement function into humidity / temperature chamber.

Condition of this result of calibration

1. Reference standards instruments:

Instrument

Model

Serial No.

Certificate No.

Due Date

1) Handheld Thermometer With Sensor

1521

ASA339

2311238

16 Oct 2024

2. The certificate is valid only to the item calibrated on date and place of calibration.

3. This Certification is traceable to the International System of Unit maintained through:-

-Technology Promotion Association (Thailand-Japan), NSC-ONSC Accredited No. Calibration 0008

Calibrated by: Somchai Dumvor

Issue Date: 25 March 2024

Approved Signatory:

[Signature] Chakrit Veewwanjua

☐ Ponthippa Tameysakul

☐ Unnopphol Harachai

B 0336879



Certificate of Calibration

Certificate Number : SPR25010247-1 Page : 1 of 3
Customer : Thai Environmental Technic Limited.
1/6 Soi Ramkhamhaeng 145, Khwaeng Saphan Sung, Khet Saphan
Sung, Bangkok 10240, Thailand.

Equipment Name : Area Heat Stress Monitors
Manufacturer : Quest Technologies
Model : QUESTemp 34
Serial Number : TEK060009
ID, Number : HD1
Environmental Conditions
Ambient Temperature : $23^{\circ}\text{C} \pm 2^{\circ}\text{C}$ Received Date : 15 Jan 2025
Relative Humidity : $50\% \pm 15\%$ Calibration Date : 16 Jan 2025
Location of Calibration : In-Lab Recommend Due Date : 16 Jan 2026
Calibration Procedure : SP-CPT-04-13 Date of Issue : 17 Jan 2025

Method of Calibration

This certifies that the above instrument was calibrated in compliance with the calibration system requirement of ISO/IEC 17025:2017 in accordance with reference procedure. Standards used to perform this calibration are certified by to NIST or equivalent, National metrology institute, Natural physical constants, consensus standards. The result reported herein apply only to the calibration of the item described above as received. Our decision rule is to contact the customer if the item pass and fail calibration when the results include the uncertainties and the customer must determine if the results meets their needs.

The calibration certificate shall not be reproduced except in full without written approval of SP Metrology System (Thailand).

Calibrated by : Mr Navaporn Ungseng

Calibration Officer

Approved by :

(Mr. Pootthipong A.)

Authorized Signatory

Cert. No.: 24H566
Page.: 2 of 2

Result of Calibration:-
Function: Temperature Measurement for Tn

Standard Temperature (°C)	UUC* Reading (°C)	Error (°C)	Uncertainty of Measurement (±°C)
19.970	19.8	-0.170	0.42
29.975	29.9	-0.075	0.42
40.004	39.8	-0.204	0.42

Result of Calibration:-
Function: Temperature Measurement for Tnw

Standard Temperature (°C)	UUC* Reading (°C)	Error (°C)	Uncertainty of Measurement (±°C)
19.970	19.8	-0.170	0.42
29.975	29.9	-0.075	0.42
40.004	39.8	-0.204	0.42

Result of Calibration:-
Function: Temperature Measurement for Tg

Standard Temperature (°C)	UUC* Reading (°C)	Error (°C)	Uncertainty of Measurement (±°C)
19.970	19.9	-0.070	0.42
29.975	29.9	-0.075	0.42
40.004	39.8	-0.204	0.42

UUC* : Unit Under Calibration

The reported uncertainty of measurement was based on standard uncertainty multiplied by coverage factor $k = 2.00$, providing confidence level approximately 95%.

-000-

Handwritten signature

a 1208153



Calibration Report

Certificate Number : SPR25010247-1 Page : 2 of 3

Reference Standards

Equipment Name	Model	Serial No.	Certificate No.	Due. Date
Humidity Chamber	TH-80S	N/A	SPR24020149-7	23 Feb 2025
THERMO-HYGROMETER	5020A	A47046	QR24-0167	26 Jan 2025

Traceability

This certification is traceable to the International System of Unit maintained at :
SP Metrology - SP Metrology system (Thailand) Co.Ltd.
Quality Reborn Co., Ltd



Result of Calibration

Certificate Number : SPR25010247-1

Page : 3 of 3

Temperature Accuracy in the Measurement. (WET)

Unit : °C

Temperature Setting	Standard Reading	UUC Reading	Error	Uncertainty (±)
20.0	20.013	20.2	0.187	0.20
30.0	30.010	30.2	0.190	0.20
40.0	40.012	40.2	0.188	0.20

Temperature Accuracy in the Measurement. (DRY)

Unit : °C

Temperature Setting	Standard Reading	UUC Reading	Error	Uncertainty (±)
20.0	20.013	20.1	0.087	0.20
30.0	30.010	30.1	0.090	0.20
40.0	40.012	40.1	0.088	0.20

Temperature Accuracy in the Measurement. (GLOBE)

Unit : °C

Temperature Setting	Standard Reading	UUC Reading	Error	Uncertainty (±)
20.0	20.013	20.1	0.087	0.20
30.0	30.010	30.1	0.090	0.20
40.0	40.012	40.1	0.088	0.20

Note :

The result of calibration was found accurate as show on date and place of calibration only.
This Certificate is not certified for any commercial transaction.

Measurement Uncertainty

The reported uncertainty of measurement is the expanded uncertainty obtained by multiplying the standard uncertainty with the coverage factor k = 2, providing a level of confidence approximately 95%.

- End of Certificate -



Request No. : 22-67 / 0661

MTC No. : PSL-P 0185 / 67

CERTIFICATE OF CALIBRATION

Nomenclature : Digital Lux Meter
Maker : DIGICON

Serial No. : Q066345
Model : LX-50

Customer : THAI ENVIRONMENTAL TECHNIC LIMITED.

Address : 1/6 Soi Ramkhamhaeng 145, Khwaeng/Khet Saphan Sung, Bangkok 10240

Date of receipt : 9 July 2024

Date of calibration : 17 July 2024

Place of calibration : Photometry and Temperature Standards Laboratory, MTC, (Bangpoo)

Basis of calibration : calibration at 0 ~ 5000 lux.

Condition of calibration : Ambient temperature : (25 ± 2) °C
Relative humidity : (60 ± 20) %

Reference Standard : Working Standard Luminous Intensity Lamp, Serial No.: FEL003 and 3501,
can be traceable to international system of units (SI), through calibration certificate
MTC No. PSL-P 0151/67 and PSL-P 0152/67, date of calibration 10 May 2024.

Traceability : This certificate is traceable to SI units through the National Institute of Metrology (Thailand)
calibration certificate No. TP-1010-23, TP-1011-23 and TP-1012-23

Support Equipment : 1. Photometric bench, 3.0 meter long
2. DC power supply, Serial No.: BC - 341006035007/2
3. Digital Multimeter, Model : R 6551, S/N : 92041186 and 92041192

Calibration Procedure : The measurement was done in accordance with WLC.P.10.
The reported uncertainty is based on a standard uncertainty multiplied by a coverage
factor $k=2$, providing a level of confidence of approximately 95 %.

R.P.

page 1 of 2

The results relate only to the items tested/calibrated or value assigned.
Advertising this Report/Certificate and publicity of the results except in full are prohibited unless written permission is obtained from the governor of TISTR.

Head Office
35 Mu 3 Tambon Khlong Ha, Amphoe Khlong Luang,
Changwat Pathumthani 12120, Thailand
Tel. (66) 0 2577 9036
Fax. (66) 0 2577 9009
E-mail : mtc@tistr.or.th Website : www.tistr.or.th

Office/Laboratory
688 Mu 2 Tambon Bangpoo, Amphoe Muang Samutprakan,
Changwat Samutprakan 10280, Thailand
Tel. (66) 0 2323 1672-50 ext. 115, 116
(66) 08 3219 9400
E-mail : mtc@tistr.or.th Website : www.tistr.or.th

ENABL-MTC-002 Rev.5



Request No. : 22-67 / 0661

Serial No. : Q066345

Results :

MTC No. : PSL-P 0185 / 67

UUC Range (lux)	Standard (lux)	*UUC Reading (lux)	Uncertainty of Measurement ± (lux)
2000	100	103	2.0
	500	504	10
	1000	1002	20
	1500	1502	30
	2000	1992	40
20000 (×10)	2000	196	40
	3000	295	60
	4000	394	80
50000 (×100)	5000	490	100
	2000	19	70
	3000	28	90
	4000	38	100
5000	47		120

Note : *UUC = Unit Under Calibration.

...end of certificate...

Calibrated by :

Ratana
(Ms. Ratanaadee Pholprom)

Approved by :

Mr. Kamchai Singhapivat
(Mr. Kamchai Singhapivat)
Director

Photometry and Temperature Standards Laboratory

Ref. : 2042267070902548001

Issued date : 25 July 2024

page 2 of 2

The results relate only to the items tested/calibrated or value assigned.
Advertising this Report/Certificate and publicity of the results except in full are prohibited unless written permission is obtained from the governor of TISTR.

Head Office
35 Mu 3 Tambon Khlong Ha, Amphoe Khlong Luang,
Changwat Pathumthani 12120, Thailand
Tel. (66) 0 2577 9036
Fax. (66) 0 2577 9009
E-mail : mtc@tistr.or.th Website : www.tistr.or.th

Office/Laboratory
688 Mu 2 Tambon Bangpoo, Amphoe Muang Samutprakan,
Changwat Samutprakan 10280, Thailand
Tel. (66) 0 2323 1672-50 ext. 115, 116
(66) 08 3219 9400
E-mail : mtc@tistr.or.th Website : www.tistr.or.th

ENABL-MTC-002 Rev.5



Certificate of Calibration

Certificate Number : SPR25010247-2 Page : 1 of 3
Customer : Thai Environmental Technic Limited,
1/6 Soi Ramkhamhaeng 145, Khwaeng Saphan Sung, Khai Saphan
Sung, Bangkok 10240, Thailand,

Equipment Name : Noise Dose Meter
Manufacturer : SOUNDTEK
Model : ST-130
Serial Number : 170400177
ID. Number : No.22

Environmental Conditions
Ambient Temperature : $23^{\circ}\text{C} \pm 3^{\circ}\text{C}$ Received Date : 15 Jan 2025
Relative Humidity : $50\% \pm 15\%$ Calibration Date : 16 Jan 2025
Location of Calibration : In-Lab Recommend Due Date : 16 Jan 2025
Calibration Procedure : SP-CPE-04-01 Date of Issue : 17 Jan 2025

Method of Calibration

This certifies that the above instrument was calibrated in compliance with the calibration system requirement of ISO/IEC 17025:2017 in accordance with reference procedure. Standards used to perform this calibration are certified by to NIST or equivalent. National metrology institute, Natural physical constants, consensus standards. The result reported herein apply only to the calibration of the item described above as received. Our decision rule is to contact the customer if the item pass and fail calibration when the results include the uncertainties and the customer must determine if the results meets their needs.
The calibration certificate shall not be reproduced except in full without written approval of SP Metrology System (Thailand).

Calibrated by : Mr.Nanthawat Wanastit
Calibration Officer

Approved by :
(Mr.Pootthipong A.)
Authorized Signatory



Calibration Report

Certificate Number : SPR25010247-2 Page : 2 of 3

Reference Standards

Equipment Name	Model	Serial No.	Certificate No.	Due. Date
Sound Level Calibrator	ST-120	211203773	EEL BP. 140/0167	26 Jan 2025

Traceability

This certification is traceable to the International System of Unit maintained at :
TISTR - Thailand Institute of Scientific and Technological Research

Result of Calibration



ID LINE : ECT7025

Certificate Number : SPR25010247-2

Page : 3 of 3

Range : 94 to 114 dB Function : @1kHz

Standard Setting	UUC Reading		Error		Uncertainty (±)
	Fast	Slow	Fast	Slow	
94	94.0	94.0	0.0	0.0	0.15
114	113.9	113.9	-0.1	-0.1	0.15

Unit : dB

Standard Setting	UUC Reading		Error		Uncertainty (±)
	Fast	Slow	Fast	Slow	
94	94.0	94.0	0.0	0.0	0.15
114	114.0	114.0	0.0	0.0	0.15

Unit : dB

Standard Setting	UUC Reading		Error		Uncertainty (±)
	Fast	Slow	Fast	Slow	
94	94.0	94.0	0.0	0.0	0.15
114	114.0	114.0	0.0	0.0	0.15

Unit : dB

Note :

The result of calibration was found accurate as show on date and place of calibration only.
This Certificate is not certified for any commercial transaction.

Measurement Uncertainty

The reported uncertainty of measurement is the expanded uncertainty obtained by multiplying the standard uncertainty with the coverage factor $k = 2.00$, providing a level of confidence approximately 95%.

- End of Certificate -

SP-FM-04-15 REV.0

Certificate of Calibration



ID LINE : ECT7025

Certificate Number : SPR25010247-4

Page : 1 of 3

Customer : Thai Environmental Technic Limited.

1/6 Soi Ramkhamhaeng 145, Khwaeng Saphan Sung, Khet Saphan
Sung, Bangkok 10240, Thailand.

Equipment Name : Noise Dose Meter
Manufacturer : SOUNDTEK
Model : ST-130
Serial Number : 170800193
ID. Number : No.24

Environmental Conditions
Ambient Temperature : $23^{\circ}\text{C} \pm 3^{\circ}\text{C}$ Received Date : 15 Jan 2025
Relative Humidity : $50\% \pm 15\%$ Calibration Date : 16 Jan 2025
Location of Calibration : In-Lab Recommend Due Date : 16 Jan 2026
Calibration Procedure : SP-CPE-04-01 Date of Issue : 17 Jan 2025

Method of Calibration

This certifies that the above instrument was calibrated in compliance with the calibration system requirement of ISO/IEC 17025:2017 in accordance with reference procedure. Standards used to perform this calibration are certified by to NIST or equivalent, National metrology institute, Natural physical constants, consensus standards. The result reported herein apply only to the calibration of the item described above as received. Our decision rule is to contact the customer if the item pass and fail calibration when the results include the uncertainties and the customer must determine if the results meets their needs.
The calibration certificate shall not be reproduced except in full without written approval of SP Metrology System (Thailand).

Calibrated by : Mr.Nanthawat Wanast

Calibration Officer

Approved by :

(Mr.Pootthipong A.)

Authorized Signatory

SP-FM-04-15 rev.0



Calibration Report

Certificate Number : SPR25010247-4

Page : 2 of 3

Reference Standards

Equipment Name	Model	Serial No.	Certificate No.	Due Date
Sound Level Calibrator	SL-120	211203773	EELBP. 140/0167	26 Jan 2025

Traceability

This certification is traceable to the International System of Unit maintained at :
TISTR - Thailand Institute of Scientific and Technological Research



Result of Calibration

Certificate Number : SPR25010247-4

Page : 3 of 3

Range : 94 to 114 dB Function : @1kHz

Select A	Standard Setting	UUC Reading		Error		Uncertainty (±)
		Fast	Slow	Fast	Slow	
94		94.0	94.0	0.0	0.0	0.15
114		114.0	114.0	0.0	0.0	0.15

Select C	Standard Setting	UUC Reading		Error		Uncertainty (±)
		Fast	Slow	Fast	Slow	
94		94.0	94.0	0.0	0.0	0.15
114		113.9	113.9	-0.1	-0.1	0.15

Select Z	Standard Setting	UUC Reading		Error		Uncertainty (±)
		Fast	Slow	Fast	Slow	
94		94.0	94.0	0.0	0.0	0.15
114		114.0	114.0	0.0	0.0	0.15

Note :

The result of calibration was found accurate as show on date and place of calibration only.
This Certificate is not certified for any commercial transaction.

Measurement Uncertainty

The reported uncertainty of measurement is the expanded uncertainty obtained by multiplying the standard uncertainty with the coverage factor $k = 2.00$, providing a level of confidence approximately 95%.

- End of Certificate -



Certificate of Calibration

Certificate Number : SPR25020469-7
Customer : Thai Environmental Technic Limited,
1/6 Soi Ramkhamhaeng 145, Khwaeng Saphan Sung, Khet Saphan
Sung, Bangkok 10240, Thailand.

Page : 1 of 3

Equipment Name : Noise Dose Meter
Manufacturer : SOUNDTEK
Model : ST-130
Serial Number : 200300133
ID. Number : No.28

Environmental Conditions

Ambient Temperature : $23^{\circ}\text{C} \pm 3^{\circ}\text{C}$ Received Date : 28 Feb 2025
Relative Humidity : $50\% \pm 15\%$ Calibration Date : 04 Mar 2025
Location of Calibration : In-Lab Recommend Due Date : 04 Mar 2026
Calibration Procedure : SP-CPE-04-01 Date of Issue : 05 Mar 2025

Method of Calibration

This certifies that the above instrument was calibrated in compliance with the calibration system requirement of ISO/IEC 17025:2017 in accordance with reference procedure. Standards used to perform this calibration are certified by to NIST or equivalent, National metrology institute, Natural physical constants, consensus standards. The result reported herein apply only to the calibration of the item described above as received. Our decision rule is to contact the customer if the item pass and fail calibration when the results include the uncertainties and the customer must determine if the results meets their needs.

The calibration certificate shall not be reproduced except in full, without written approval of SP Metrology System (Thailand).

Calibrated by : Mr Nanthawat Wanasi
Calibration Officer
Approved by :
(Mr. Prayoon Topart)
Authorized Signatory



Calibration Report

Certificate Number : SPR25020469-7

Page : 2 of 3

Reference Standards

Equipment Name	Model	Serial No.	Certificate No.	Due. Date
Sound Level Calibrator	ST-120	211203773	EEL.BP. 140/0167	26 Jan 2026

Traceability

This certification is traceable to the International System of Unit maintained at :
TISTR - Thailand Institute of Scientific and Technological Research



Result of Calibration

Certificate Number : SPR25020469-7
Range : 94 to 114 dB
Function : @1kHz

Page : 3 of 3

Standard Setting	UUC Reading		Error		Uncertainty (±)
	Fast	Slow	Fast	Slow	
94	94.0	94.0	0.0	0.0	0.15
114	114.0	114.0	0.0	0.0	0.15

Unit : dB

Standard Setting	UUC Reading		Error		Uncertainty (±)
	Fast	Slow	Fast	Slow	
94	94.0	94.0	0.0	0.0	0.15
114	113.9	113.9	-0.1	-0.1	0.15

Unit : dB

Standard Setting	UUC Reading		Error		Uncertainty (±)
	Fast	Slow	Fast	Slow	
94	94.0	94.0	0.0	0.0	0.15
114	113.9	113.9	-0.1	-0.1	0.15

Unit : dB

Note :

The result of calibration was found accurate as show on date and place of calibration only
This Certificate is not certified for any commercial transaction.

Measurement Uncertainty

The reported uncertainty of measurement is the expanded uncertainty obtained by multiplying the standard uncertainty with the coverage factor $k = 2.00$, providing a level of confidence approximately 95%.

- End of Certificate -



Certificate of Calibration

Certificate Number : SPR25020469-8
Customer : Thai Environmental Technic Limited.
1/6 Soi Ramkhamhaeng 145, Khwaeng Saphan Sung, Khet Saphan Sung, Bangkok 10240, Thailand.

Page : 1 of 3

Equipment Name : Noise Dose Meter
Manufacturer : SOUNDTEK
Model : ST-130
Serial Number : 200300134
ID. Number : No.29
Environmental Conditions
Ambient Temperature : $23^{\circ}\text{C} \pm 3^{\circ}\text{C}$ Received Date : 28 Feb 2025
Relative Humidity : $50\% \pm 15\%$ Calibration Date : 04 Mar 2025
Location of Calibration : In-Lab Recommend Due Date : 04 Mar 2026
Calibration Procedure : SP-CPE-04-01 Date of Issue : 05 Mar 2025

Method of Calibration

This certifies that the above instrument was calibrated in compliance with the calibration system requirement of ISO/IEC 17025:2017 in accordance with reference procedure. Standards used to perform this calibration are certified by to NIST or equivalent. National metrology institute, Natural physical constants, consensus standards. The result reported herein apply only to the calibration of the item described above as received. Our decision rule is to contact the customer if the item pass and fail calibration when the results include the uncertainties and the customer must determine if the results meets their needs.
The calibration certificate shall not be reproduced except in full, without written approval of SP Metrology System (Thailand).

Calibrated by : Mr.Nanthawat Wanasit

Approved by :

Calibration Officer

(Mr.Prayoon Topart)

Authorized Signatory

Calibration Report

Certificate Number : SPR25020469-8

Page : 2 of 3

Reference Standards

Equipment Name	Model	Serial No.	Certificate No.	Due Date
Sound Level Calibrator	ST-120	211203773	EEL_BP_140/0167	26 Jan 2026

Traceability

This certification is traceable to the International System of Unit maintained at :
 TISTR - Thailand Institute of Scientific and Technological Research

Result of Calibration

Certificate Number : SPR25020469-8

Page : 3 of 3

Range : 94 to 114 dB Function : @1kHz

Select : A

Unit : dB

Standard Setting	UUC Reading		Error		Uncertainty (±)
	Fast	Slow	Fast	Slow	
94	94.0	94.0	0.0	0.0	0.15
114	114.0	114.0	0.0	0.0	0.15

Select : C

Unit : dB

Standard Setting	UUC Reading		Error		Uncertainty (±)
	Fast	Slow	Fast	Slow	
94	94.0	94.0	0.0	0.0	0.15
114	114.0	114.0	0.0	0.0	0.15

Select : Z

Unit : dB

Standard Setting	UUC Reading		Error		Uncertainty (±)
	Fast	Slow	Fast	Slow	
94	94.0	94.0	0.0	0.0	0.15
114	114.0	114.0	0.0	0.0	0.15

Note :

The result of calibration was found accurate as show on date and place of calibration only.
 This Certificate is not certified for any commercial transaction.

Measurement Uncertainty

The reported uncertainty of measurement is the expanded uncertainty obtained by multiplying the standard uncertainty with the coverage factor $k = 2.00$, providing a level of confidence approximately 95%.

- End of Certificate -



Certificate of Calibration

Certificate Number : SPR25020469-10
Customer : Thai Environmental Technic Limited.
1/6 Soi Ramkhamhaeng 145, Khwaeng Saphan Sung, Khet Saphan
Sung, Bangkok 10240, Thailand.

Page : 1 of 3

Equipment Name : Noise Dose Meter
Manufacturer : SOUNDTEK
Model : ST-130
Serial Number : 220100061
ID. Number : No.31

Environmental Conditions

Ambient Temperature : $23^{\circ}\text{C} \pm 3^{\circ}\text{C}$ Received Date : 28 Feb 2025
Relative Humidity : $50\% \pm 15\%$ Calibration Date : 04 Mar 2025
Location of Calibration : In-Lab Recommend Due Date : 04 Mar 2026
Calibration Procedure : SP-CPE-04-01 Date of Issue : 05 Mar 2025

Method of Calibration

This certifies that the above instrument was calibrated in compliance with the calibration system requirement of ISO/IEC 17025:2017 in accordance with reference procedure. Standards used to perform this calibration are certified by to NIST or equivalent, National metrology institute, Natural physical constants, consensus standards. The result reported herein apply only to the calibration of the item described above as received. Our decision rule is to contact the customer if the item pass and fail calibration when the results include the uncertainties and the customer must determine if the results meets their needs.

The calibration certificate shall not be reproduced except in full without written approval of SP Metrology System (Thailand).

Calibrated by : Mr.Nanthawat Wanasil
Calibration Officer
Approved by :
(Mr.Prayoon Topart)
Authorized Signatory



Calibration Report

Certificate Number : SPR25020469-10

Page : 2 of 3

Reference Standards

Equipment Name	Model	Serial No.	Certificate No.	Due. Date
Sound Level Calibrator	ST-120	211203773	EEL.BP. 140/0187	26 Jan 2026

Traceability

This certification is traceable to the International System of Unit maintained at :
TISIR - Thailand Institute of Scientific and Technological Research



Result of Calibration

Certificate Number : SPR25020469-10

Page : 3 of 3

Range : 94 to 114 dB

Function : @ 1kHz

Select A	Standard Setting	UUC Reading		Error		Uncertainty (±)
		Fast	Slow	Fast	Slow	
94	94	94.0	94.0	0.0	0.0	0.15
114	114	114.1	114.1	0.1	0.1	0.15

Unit : dB

Select C	Standard Setting	UUC Reading		Error		Uncertainty (±)
		Fast	Slow	Fast	Slow	
94	94	94.0	94.0	0.0	0.0	0.15
114	114	114.0	114.0	0.0	0.0	0.15

Unit : dB

Select Z	Standard Setting	UUC Reading		Error		Uncertainty (±)
		Fast	Slow	Fast	Slow	
94	94	94.0	94.0	0.0	0.0	0.15
114	114	114.0	114.0	0.0	0.0	0.15

Unit : dB

Note :
The result of calibration was found accurate as show on date and place of calibration only.
This Certificate is not certified for any commercial transaction.

Measurement Uncertainty
The reported uncertainty of measurement is the expanded uncertainty obtained by multiplying the standard uncertainty with the coverage factor $k = 2.00$, providing a level of confidence approximately 95%.
- End of Certificate -



Certificate of Calibration

Certificate Number : SPR25020469-11

Page : 1 of 3

Customer : Thai Environmental Technic Limited.

1/6 Soi Ramkhamhaeng 145, Kluaiwang Saphan Sung, Khet Saphan
Sung, Bangkok 10240, Thailand.

Equipment Name	: Noise Dose Meter
Manufacturer	: SOUNDTEK
Model	: ST-130
Serial Number	: 220100062
ID. Number	: No.32
Environmental Conditions	
Ambient Temperature	: $23\text{ }^{\circ}\text{C} \pm 3\text{ }^{\circ}\text{C}$
Relative Humidity	: $50\% \pm 15\%$
Location of Calibration	: In-Lab
Calibration Procedure	: SP-CPE-04-01
Received Date	: 28 Feb 2025
Calibration Date	: 04 Mar 2025
Recommend Due Date	: 04 Mar 2026
Date of Issue	: 05 Mar 2025

Method of Calibration

This certifies that the above instrument was calibrated in compliance with the calibration system requirement of ISO/IEC 17025:2017 in accordance with reference procedure. Standards used to perform this calibration are certified by to NIST or equivalent, National metrology institute, Natural physical constants, consensus standards. The result reported herein apply only to the calibration of the item described above as received. Our decision rule is to contact the customer if the item pass and fail calibration when the results include the uncertainties and the customer must determine if the results meets their needs.
The calibration certificate shall not be reproduced except in full, without written approval of SP Metrology System (Thailand).

Calibrated by : Mr. Nanthawat Wanasiat
Calibration Officer
Approved by :
(Mr. Prayoon Topart)
Authorized Signatory



Calibration Report

Certificate Number : SPR25020469-11

Page : 2 of 3

Reference Standards

Equipment Name	Model	Serial No.	Certificate No.	Due Date
Sound Level Calibrator	ST-120	211203773	EEL.BP. 140/0167	26 Jan 2026

Traceability

This certification is traceable to the International System of Unit maintained at:
TISTR - Thailand Institute of Scientific and Technological Research



Result of Calibration

Certificate Number : SPR25020469-11

Page : 3 of 3

Range : 94 to 114 dB Function : @1kHz

Select A Unit : dB

Standard Setting	UUC Reading		Error		Uncertainty (±)
	Fast	Slow	Fast	Slow	
94	94.0	94.0	0.0	0.0	0.15
114	114.0	114.0	0.0	0.0	0.15

Select C Unit : dB

Standard Setting	UUC Reading		Error		Uncertainty (±)
	Fast	Slow	Fast	Slow	
94	94.0	94.0	0.0	0.0	0.15
114	114.0	114.0	0.0	0.0	0.15

Select Z Unit : dB

Standard Setting	UUC Reading		Error		Uncertainty (±)
	Fast	Slow	Fast	Slow	
94	94.0	94.0	0.0	0.0	0.15
114	114.0	114.0	0.0	0.0	0.15

Note :

The result of calibration was found accurate as show on date and place of calibration only.
This Certificate is not certified for any commercial transaction.

Measurement Uncertainty

The reported uncertainty of measurement is the expanded uncertainty obtained by multiplying the standard uncertainty with the coverage factor $k = 2.00$, providing a level of confidence approximately 95%.

- End of Certificate -



Certificate of Calibration

Certificate Number : SPR25020469-12
Customer : Thai Environmental Technic Limited,
1/6 Soi Ramkhamhaeng 145, Khwaeng Saphan Sung, Khet Saphan
Sung, Bangkok 10240, Thailand.

Page : 1 of 3

Equipment Name : Noise Dose Meter
Manufacturer : SOUNDTEK
Model : ST-130
Serial Number : 220100053
ID. Number : No.33

Environmental Conditions
Ambient Temperature : $23^{\circ}\text{C} \pm 3^{\circ}\text{C}$ Received Date : 28 Feb 2025
Relative Humidity : $50\% \pm 15\%$ Calibration Date : 04 Mar 2025
Location of Calibration : In-Lab Recommend Due Date : 04 Mar 2026
Calibration Procedure : SP-CPE-04-01 Date of Issue : 05 Mar 2025

Method of Calibration

This certifies that the above instrument was calibrated in compliance with the calibration system requirement of ISO/IEC 17025:2017 in accordance with reference procedure. Standards used to perform this calibration are certified by to NIST or equivalent, National metrology institute, Natural physical constants, consensus standards. The result reported herein apply only to the calibration of the item described above as received. Our decision rule is to contact the customer if the item pass and fail calibration when the results includes the uncertainties and the customer must determine if the results meets their needs.
The calibration certificate shall not be reproduced except in full, without written approval of SP Metrology System (Thailand).

Calibrated by : Mr.Nanthawat Wanaasit
Calibration Officer
Approved by : 
(Mr.Prayoon Topart)
Authorized Signatory

SP-FM-04-15 rev.0



Calibration Report

Certificate Number : SPR25020469-12

Page : 2 of 3

Reference Standards

Equipment Name	Model	Serial No.	Certificate No.	Due Date
Sound Level Calibrator	ST-120	211203773	EEL.BP.1400167	26 Jan 2026

Traceability

This certification is traceable to the International System of Unit maintained at :
TISTR - Thailand Institute of Scientific and Technological Research

Result of Calibration



Certificate Number : SPR25020469-12

Page : 3 of 3

Range : 94 to 114 dB

Function : @1KHz

Standard Setting	UUC Reading		Error		Uncertainty (±)
	Fast	Slow	Fast	Slow	
94	94.0	94.0	0.0	0.0	0.15
114	114.1	114.1	0.1	0.1	0.15

Select A

Unit : dB

Standard Setting	UUC Reading		Error		Uncertainty (±)
	Fast	Slow	Fast	Slow	
94	94.0	94.0	0.0	0.0	0.15
114	114.0	114.0	0.0	0.0	0.15

Select C

Unit : dB

Standard Setting	UUC Reading		Error		Uncertainty (±)
	Fast	Slow	Fast	Slow	
94	94.0	94.0	0.0	0.0	0.15
114	114.0	114.0	0.0	0.0	0.15

Select Z

Unit : dB

Note :

The result of calibration was found accurate as show on data and place of calibration only.
This Certificate is not certified for any commercial transaction.

Measurement Uncertainty

The reported uncertainty of measurement is the expanded uncertainty obtained by multiplying the standard uncertainty with the coverage factor $k = 2.00$, providing a level of confidence approximately 95%.

— End of Certificate —

Certificate of Calibration



Certificate Number : SPR25020469-13

Page : 1 of 3

Customer : Thai Environmental Technic Limited.

1/6 Soi Ramkhamhaeng 145, Khwaeng Saphan Sung, Khet Saphan Sung, Bangkok 10240, Thailand.

Equipment Name : Noise Dose Meter
Manufacturer : SOUNDTEK
Model : ST-130
Serial Number : 220100054
ID. Number : No.34

Environmental Conditions
Ambient Temperature : $23^{\circ}\text{C} \pm 3^{\circ}\text{C}$ Received Date : 28 Feb 2025
Relative Humidity : $50\% \pm 15\%$ Calibration Date : 04 Mar 2025
Location of Calibration : In-Lab Recommend Due Date : 04 Mar 2026
Calibration Procedure : SP-CPE-04-01 Date of Issue : 05 Mar 2025

Method of Calibration

This certifies that the above instrument was calibrated in compliance with the calibration system requirement of ISO/IEC 17025:2017 in accordance with reference procedure. Standards used to perform this calibration are certified by to NIST or equivalent. National metrology institute, Natural physical constants, consensus standards. The result reported herein apply only to the calibration of the item described above as received. Our decision rule is to contact the customer if the item pass and fail calibration when the results include the uncertainties and the customer must determine if the results meets their needs.
The calibration certificate shall not be reproduced except in full, without written approval of SP Metrology System (Thailand).

Calibrated by : Mr. Nanthawat Wanasil

Approved by :

Calibration Officer

(Mr. Prayoon Topart)

Authorized Signatory



Calibration Report

Certificate Number : SPR25020469-13

Page : 2 of 3

Reference Standards

Equipment Name	Model	Serial No.	Certificate No.	Due Date
Sound Level Calibrator	ST-120	211203773	EELBP_140/0167	26 Jan 2026

Traceability

This certification is traceable to the International System of Unit maintained at :
TISTR - Thailand Institute of Scientific and Technological Research



Result of Calibration

Certificate Number : SPR25020469-13

Page : 3 of 3

Range : 94 to 114 dB Function : @1kHz

Select A

Unit : dB

Standard Setting	UUC Reading		Error		Uncertainty (±)
	Fast	Slow	Fast	Slow	
94	94.0	94.0	0.0	0.0	0.15
114	114.1	114.1	0.1	0.1	0.15

Select C

Unit : dB

Standard Setting	UUC Reading		Error		Uncertainty (±)
	Fast	Slow	Fast	Slow	
94	94.0	94.0	0.0	0.0	0.15
114	114.0	114.0	0.0	0.0	0.15

Select Z

Unit : dB

Standard Setting	UUC Reading		Error		Uncertainty (±)
	Fast	Slow	Fast	Slow	
94	94.0	94.0	0.0	0.0	0.15
114	114.0	114.0	0.0	0.0	0.15

Note :

The result of calibration was found accurate as show on date and place of calibration only.
This Certificate is not certified for any commercial transaction.

Measurement Uncertainty

The reported uncertainty of measurement is the expanded uncertainty obtained by multiplying the standard uncertainty with the coverage factor $k = 2.00$, providing a level of confidence approximately 95%.
- End of Certificate -



บริษัท น้ำตาลครบุรี จำกัด (มหาชน)

ภาคผนวก ฉ

หนังสือขึ้นทะเบียนห้องปฏิบัติการวิเคราะห์เอกชน

เลขทะเบียน ว-236



ที่ อภ ๐๓๐๑/ ๕ ๕ ๗ ๖

กรมโรงงานอุตสาหกรรม
ถนนพหลโยธินที่ ๖ แขวงทุ่งพญาไท
เขตราชเทวี กรุงเทพฯ ๑๐๕๐๐

๒ ๒ มิถุนายน ๒๕๖๖

เรื่อง คอยูทหนึ่งสิริรับขึ้นทะเบียนห้องปฏิบัติการวิเคราะห์เอกชน
เรียน กรรมการผู้จัดการ บริษัท เทคโนโลยีสิ่งแวดล้อมไทย จำกัด
อ้างถึง คำขอขึ้นทะเบียน/คอยูท/เปลี่ยนแบบแปลนอาคาร และขอขึ้นทะเบียนห้องปฏิบัติการวิเคราะห์เอกชน
ลงวันที่ ๓ มีนาคม ๒๕๖๖

สิ่งที่ส่งมาด้วย เอกสารแบบทนายหนึ่งสิริรับขึ้นทะเบียนห้องปฏิบัติการวิเคราะห์เอกชน
บริษัท เทคโนโลยีสิ่งแวดล้อมไทย จำกัด จำนวน ๒๔ แผ่น

ตามหนังสือที่อ้างถึง บริษัท เทคโนโลยีสิ่งแวดล้อมไทย จำกัด ขอคอยูทหนึ่งสิริรับขึ้นทะเบียน
ห้องปฏิบัติการวิเคราะห์เอกชน เลขทะเบียน ว-๒๓๖-๖-๐๐๐๓๕/๓/๖ ขอทราบตำแหน่ง ๓๕๕ แขวงสะพานสูง
เขตสะพานสูง กรุงเทพมหานคร ต่อกรมโรงงานอุตสาหกรรม นั้น

กรมโรงงานอุตสาหกรรมพิจารณาแล้ว ได้มีมติ อนุมัติแล้วต่อไป จึงกัก คอยูทหนึ่งสิริรับขึ้น
ทะเบียนห้องปฏิบัติการวิเคราะห์เอกชน โดยมีองค์ประกอบดังนี้

ก. ผู้ควบคุมดูแลห้องปฏิบัติการวิเคราะห์

- ๑) นายณัฐพงศ์ โคตะมา
- ๒) นางสาววรวิรัตน์ ประชุมแดง
- ๓) นางพรทิพย์ เพชรสี
- ๔) นายสมชาย ปิยะรสกุล
- ๕) นายประมวล มูลสาร
- ๖) นายรัฐพล สุขดี

ข. เจ้าหน้าที่ประจำห้องปฏิบัติการวิเคราะห์

- ๑) นางสาวพอลีน อัครวิสุกรม
- ๒) นางสาวกมลลักษณ์ สิมตล
- ๓) นางสาวกนกวรรณ เริ่มประจักษ์โดย
- ๔) นางสาวลลิตาพรณ ศรีสุวรรณ
- ๕) นางสาวนิตา กุณฑิต
- ๖) นางสาวมาลีณี มณีรัตน์
- ๗) นางสาวพัชรพรณ ศว่างพ
- ๘) นายสุวิชัยพงศ์ ยงยุทธ
- ๙) นางสาวดอกรัก สิมเหล็ก
- ๑๐) นางสาวศิริพร กาจิต
- ๑๑) นายสุชาติ ศรีบุญ
- ๑๒) นายเกียรติศักดิ์ วัณดี

๑๓) นายจิรวัฒน์...

- ๒ -

- ๑๓) นายจิรวัฒน์ อินทะสัย
- ๑๔) นางสาวนิตยา เขียวบาน
- ๑๕) นางสาวณัฐณิชา สารแสง
- ๑๖) นายกิตติศักดิ์ เมืองงาม
- ๑๗) นายเทพพงศ์ เขียวดีเกาะ
- ๑๘) นายเฉลิมวุฒิ พูลสงวน
- ๑๙) นางสาวนุชศิริ ออช
- ๒๐) นางสาววรรณศิริ สุริยวงศ์
- ๒๑) นายวิฑูรย์ วรรัตน์
- ๒๒) นางสาวกมลธิดา จอกสูงเนิน
- ๒๓) นางสาวสุกัญญา อยู่โน
- ๒๔) นางสาวลลิตา ศรีโคม
- ๒๕) นายเจษฎา แซ่หว้า
- ๒๖) นายอรรถพล วงศ์สวัสดิ์
- ๒๗) นายประยัตน์ จิวเดช
- ๒๘) นายเบญจพล กรังดา
- ๒๙) นายวีรพล บุตรา
- ๓๐) นายพิเชฐ อยู่ตรัมย์
- ๓๑) นายณัฐดนัย ศรีรัตนวิชาญ

ค. ขอความช่วยเหลือที่ได้รับขึ้นทะเบียนให้วิเคราะห์น้ำเสีย น้ำใต้ดิน อากาศเสีย สิ่งปฏิกูลหรือ
วัตถุที่ไม่ได้แล้ว และดิน ตามสิ่งที่ส่งมาด้วย

หนังสือฉบับนี้จะหมดอายุในวันที่ ๓๑ มีนาคม ๒๕๖๙ หากประสงค์จะต่ออายุหนังสือ
รับขึ้นทะเบียนห้องปฏิบัติการวิเคราะห์เอกชน ให้ยื่นคำขอต่ออายุพร้อมเอกสารประกอบคำขอต่อ
กรมโรงงานอุตสาหกรรม ภายใน ๓๐ วัน ก่อนวันสิ้นอายุของหนังสือขึ้นทะเบียนห้องปฏิบัติการวิเคราะห์เอกชน
นี้ สามารถยื่นคำขอผ่านระบบอิเล็กทรอนิกส์ที่หน้าเว็บไซต์กรมโรงงานอุตสาหกรรม

จึงเรียนมาเพื่อทราบ

ขอแสดงความนับถือ
๗๖ ๑๖

— (นายประสม คาร์พงษ์)
ผู้อำนวยการจัดตั้งและเลือกตั้งห้องเรียน
ปฏิบัติการและห้องเรียนโรงงานอุตสาหกรรม

กองวิจัยและพัฒนากับคลังโรงงาน
กลุ่มมาตรฐานวิธีการวิเคราะห์ทดสอบผลิตภัณฑ์และทะเบียนห้องปฏิบัติการ
โทร. ๐ ๒๕๓๐ ๒๓๑๒ ต่อ ๒๑๓๓-๕
โทรสาร ๐ ๒๕๓๐ ๒๓๑๒ ต่อ ๒๑๓๔
ไปรษณีย์อิเล็กทรอนิกส์ saraban@dwl.go.th



“อุตสาหกรรมก้าวหน้า ประเทศไทยก้าวหน้า ร่วมกันพัฒนา อุตสาหกรรมสีเขียว”



เอกสารแนบท้ายหนังสือรับต่ออายุขึ้นทะเบียนห้องปฏิบัติการวิเคราะห์เอกชน
บริษัท เทคนิคส์แอนด์ไทย จำกัด
ที่ กก ๐๓๑๐(๑)/ ๙ ๘ ๙ ๖
เลขทะเบียน ๖-๓๓๖
ลงวันที่ ๒๒ มิถุนายน ๒๕๖๖
ขอขยายสารเคมีที่ได้รับขึ้นทะเบียนเป็นมาตรฐานโรงงานอุตสาหกรรม จำนวน ๓๓๗ รายการ
น้ำเสีย จำนวน 40 รายการ

ลำดับที่	สารเคมี	วิธีวิเคราะห์
1	Aldrin	Liquid-Liquid Extraction, Gas Chromatographic Method ^(a)
2	Arsenic	Digestion, Hydride Generation/Atomic Absorption Spectrometric Method ^(a)
3	Barium	1) Digestion, Direct Nitrous Oxide-Acetylene Flame Method ^(a) 2) Digestion, Electrothermal Atomic Absorption Spectrometric Method ^(a) 3) Digestion, Inductively Coupled Plasma Method ^(a)
4	α-BHC	Liquid-Liquid Extraction, Gas Chromatographic Method ^(a)
5	γ-BHC	Liquid-Liquid Extraction, Gas Chromatographic Method ^(a)
6	Biochemical Oxygen Demand	5-Day BOD Test, Azide Modification Method ^(a)
7	Cadmium	1) Digestion, Direct Air-Acetylene Flame Method ^(a) 2) Digestion, Electrothermal Atomic Absorption Spectrometric Method ^(a) 3) Digestion, Inductively Coupled Plasma Method ^(a)
8	Chemical Oxygen Demand	Closed Reflux, Titrimetric Method ^(a)
9	Chlordane	Liquid-Liquid Extraction, Gas Chromatographic Method ^(a)
10	Chromium	1) Digestion, Direct Air-Acetylene Flame Method ^(a) 2) Digestion, Electrothermal Atomic Absorption Spectrometric Method ^(a) 3) Digestion, Inductively Coupled Plasma Method ^(a)
11	Color	ADMI Weighted-Ordinate Spectrophotometric Method ^(a)
12	Copper	1) Digestion, Direct Air-Acetylene Flame Method ^(a) 2) Digestion, Electrothermal Atomic Absorption Spectrometric Method ^(a) 3) Digestion, Inductively Coupled Plasma Method ^(a)
13	Cyanide	Distillation, Colorimetric Method ^(a)
14	4,4'-DDE	Liquid-Liquid Extraction, Gas Chromatographic Method ^(a)
15	4,4'-DDT	Liquid-Liquid Extraction, Gas Chromatographic Method ^(a)
16	Dieldrin	Liquid-Liquid Extraction, Gas Chromatographic Method ^(a)

17 Endosulfan I...

- ๒ -

ลำดับที่	สารเคมี	วิธีวิเคราะห์
17	Endosulfan I	Liquid-Liquid Extraction, Gas Chromatographic Method ^(a)
18	Endosulfan II	Liquid-Liquid Extraction, Gas Chromatographic Method ^(a)
19	Endosulfan Sulfate	Liquid-Liquid Extraction, Gas Chromatographic Method ^(a)
20	Endrin	Liquid-Liquid Extraction, Gas Chromatographic Method ^(a)
21	Formaldehyde	Distillation, Colorimetric Method ^(a)
22	Free Chlorine	DPD Ferrous Titrimetric Method ^(a)
23	Heptachlor	Liquid-Liquid Extraction, Gas Chromatographic Method ^(a)
24	Heptachlor Epoxide	Liquid-Liquid Extraction, Gas Chromatographic Method ^(a)
25	Hexavalent Chromium	Colorimetric Method ^(a)
26	Lead	1) Digestion, Direct Air-Acetylene Flame Method ^(a) 2) Digestion, Electrothermal Atomic Absorption Spectrometric Method ^(a) 3) Digestion, Inductively Coupled Plasma Method ^(a)
27	Manganese	1) Digestion, Direct Air-Acetylene Flame Method ^(a) 2) Digestion, Electrothermal Atomic Absorption Spectrometric Method ^(a) 3) Digestion, Inductively Coupled Plasma Method ^(a)
28	Mercury	Digestion, Cold-Vapor Atomic Absorption Spectrometric Method ^(a)
29	Nickel	1) Digestion, Direct Air-Acetylene Flame Method ^(a) 2) Digestion, Electrothermal Atomic Absorption Spectrometric Method ^(a) 3) Digestion, Inductively Coupled Plasma Method ^(a)
30	Oil & Grease	1) Liquid-Liquid, Partition-Gravimetric Method ^(a) 2) Soxhlet Extraction Method ^(a)
31	pH	Electrometric Method ^(a)
32	Phenols	Distillation, Direct Photometric Method ^(a)
33	Selenium	Digestion, Hydride Generation/Atomic Absorption Spectrometric Method ^(a)
34	Sulfide	1) Iodometric Method ^(a) 2) Methylene Blue Method ^(a)
35	Temperature	Laboratory and Field Methods ^(a)
36	Total Dissolved Solids	Dried at 180 °C ^(a)
37	Total Kjeldahl Nitrogen	Macro-Kjeldahl Method ^(a)
38	Total Suspended Solids	Dried at 103-105 °C ^(a)

39 Trivalent Chromium...

ลำดับที่	สารเคมี	วิธีวิเคราะห์
39	Trivalent Chromium	Digestion, Inductively Coupled Plasma Method: Colorimetric Method, Calculation ^(a)
40	Zinc	1) Digestion, Direct Air-Acetylene Flame Method ^(a) 2) Digestion, Electrothermal Atomic Absorption Spectrometric Method ^(a) 3) Digestion, Inductively Coupled Plasma Method ^(a)

น้ำดื่ม จำนวน 122 รายการ

ลำดับที่	สารเคมี	วิธีวิเคราะห์
1	Acenaphthene	Liquid-Liquid Extraction, Gas Chromatographic/ Mass Spectrometric Method ^(a)
2	Acetone	Purge and Trap Gas Chromatographic/ Mass Spectrometric Method ^(a)
3	Aldrin	Liquid-Liquid Extraction, Gas Chromatographic Method ^(a)
4	Anthracene	Liquid-Liquid Extraction, Gas Chromatographic/ Mass Spectrometric Method ^(a)
5	Antimony	1) Digestion, Direct Air-Acetylene Flame Method ^(a) 2) Digestion, Electrothermal Atomic Absorption Spectrometric Method ^(a)
6	Arsenic	3) Digestion, Inductively Coupled Plasma Method ^(a) Digestion, Hydride Generation/Atomic Absorption Spectrometric Method ^(a)
7	Atrazine	Liquid-Liquid Extraction, Gas Chromatographic Method ^(a)
8	Barium	1) Digestion, Direct Nitrous Oxide-Acetylene Flame Method ^(a) 2) Digestion, Electrothermal Atomic Absorption Spectrometric Method ^(a)
9	Benz(a)anthracene	3) Digestion, Inductively Coupled Plasma Method ^(a) Liquid-Liquid Extraction, Gas Chromatographic/ Mass Spectrometric Method ^(a)
10	Benzene	Purge and Trap Gas Chromatographic/ Mass Spectrometric Method ^(a)
11	Benzo(b)fluoranthene	Mass Spectrometric Method ^(a) Liquid-Liquid Extraction, Gas Chromatographic/ Mass Spectrometric Method ^(a)
12	Benzo(k)fluoranthene	Mass Spectrometric Method ^(a) Liquid-Liquid Extraction, Gas Chromatographic/ Mass Spectrometric Method ^(a)

13 Benzoic acid

ลำดับที่	สารเคมี	วิธีวิเคราะห์
13	Benzoic acid	Liquid-Liquid Extraction, Gas Chromatographic/ Mass Spectrometric Method ^(a)
14	Benzo(a)pyrene	Liquid-Liquid Extraction, Gas Chromatographic/ Mass Spectrometric Method ^(a)
15	Benzo(g,h,i)perylene	Liquid-Liquid Extraction, Gas Chromatographic/ Mass Spectrometric Method ^(a)
16	Beryllium	Mass Spectrometric Method ^(a) 1) Digestion, Electrothermal Atomic Absorption Spectrometric Method ^(a) 2) Digestion, Inductively Coupled Plasma Method ^(a)
17	Bis(2-chloroethyl)ether	Liquid-Liquid Extraction, Gas Chromatographic/ Mass Spectrometric Method ^(a)
18	Bis(2-ethylhexyl)phthalate	Liquid-Liquid Extraction, Gas Chromatographic/ Mass Spectrometric Method ^(a)
19	Bromodichloromethane	Purge and Trap Gas Chromatographic/ Mass Spectrometric Method ^(a)
20	Bromoform	Mass Spectrometric Method ^(a) Purge and Trap Gas Chromatographic/ Mass Spectrometric Method ^(a)
21	Butanol	Purge and Trap Gas Chromatographic/ Mass Spectrometric Method ^(a)
22	Butyl benzyl phthalate	Mass Spectrometric Method ^(a) Liquid-Liquid Extraction, Gas Chromatographic/ Mass Spectrometric Method ^(a)
23	Cadmium	Mass Spectrometric Method ^(a) 1) Digestion, Electrothermal Atomic Absorption Spectrometric Method ^(a) 2) Digestion, Inductively Coupled Plasma Method ^(a)
24	Carbazole	Liquid-Liquid Extraction, Gas Chromatographic Method ^(a)
25	Carbon disulfide	Purge and Trap Gas Chromatographic/ Mass Spectrometric Method ^(a)
26	Carbon tetrachloride	Purge and Trap Gas Chromatographic/ Mass Spectrometric Method ^(a)
27	Chlordane	Mass Spectrometric Method ^(a) Liquid-Liquid Extraction, Gas Chromatographic Method ^(a)
28	p-Chloroaniline	Liquid-Liquid Extraction, Gas Chromatographic Method ^(a)
29	Chlorobenzene	Purge and Trap Gas Chromatographic/ Mass Spectrometric Method ^(a)
30	Chlorodibromomethane	Purge and Trap Gas Chromatographic/ Mass Spectrometric Method ^(a)
31	Chloroform	Mass Spectrometric Method ^(a) Purge and Trap Gas Chromatographic/ Mass Spectrometric Method ^(a)

32 Chromium...

ลำดับที่	สารเคมี	วิธีวิเคราะห์
32	Chromium	1) Digestion, Direct Air-Acetylene Flame Method ^(a) 2) Digestion, Electrothermal Atomic Absorption Spectrometric Method ^(a) 3) Digestion, Inductively Coupled Plasma Method ^(a)
33	Chromium (III)	1) Digestion, Direct Air-Acetylene Flame Method; Colorimetric Method; Calculation ^(a) 2) Digestion, Electrothermal Atomic Absorption Spectrometric Method; Colorimetric Method; Calculation ^(a) 3) Digestion, Inductively Coupled Plasma Method; Colorimetric Method; Calculation ^(a)
34	Chromium (VI)	Colorimetric Method ^(a)
35	Chrysene	Liquid-Liquid Extraction, Gas Chromatographic/ Mass Spectrometric Method ^(a)
36	Cyanide	Distillation, Colorimetric Method ^(a)
37	2,4-D	Liquid-Liquid Extraction, Gas Chromatographic Method ^(a)
38	DDD	Liquid-Liquid Extraction, Gas Chromatographic Method ^(a)
39	DDE	Liquid-Liquid Extraction, Gas Chromatographic Method ^(a)
40	DDT	Liquid-Liquid Extraction, Gas Chromatographic Method ^(a)
41	Dibenz(a,h)anthracene	Liquid-Liquid Extraction, Gas Chromatographic/ Mass Spectrometric Method ^(a)
42	Di-n-butyl phthalate	Liquid-Liquid Extraction, Gas Chromatographic/ Mass Spectrometric Method ^(a)
43	1,2-Dichlorobenzene	Purge and Trap Gas Chromatographic/ Mass Spectrometric Method ^(a)
44	1,3-Dichlorobenzene	Mass Spectrometric Method ^(a)
45	1,4-Dichlorobenzene	Purge and Trap Gas Chromatographic/ Mass Spectrometric Method ^(a)
46	1,1-Dichloroethane	Purge and Trap Gas Chromatographic/ Mass Spectrometric Method ^(a)
47	1,2-Dichloroethane	Mass Spectrometric Method ^(a)
48	1,1-Dichloroethylene	Purge and Trap Gas Chromatographic/ Mass Spectrometric Method ^(a)
49	cis-1,2-Dichloroethylene	Purge and Trap Gas Chromatographic/ Mass Spectrometric Method ^(a)

50 trans-1,2-Dichloroethylene...

ลำดับที่	สารเคมี	วิธีวิเคราะห์
50	trans-1,2-Dichloroethylene	Purge and Trap Gas Chromatographic/ Mass Spectrometric Method ^(a)
51	1,2-Dichloropropane	Purge and Trap Gas Chromatographic/ Mass Spectrometric Method ^(a)
52	1,3-Dichloropropane	Purge and Trap Gas Chromatographic/ Mass Spectrometric Method ^(a)
53	1,3-Dichloropropene	Purge and Trap Gas Chromatographic/ Mass Spectrometric Method ^(a)
54	Dieldrin	Liquid-Liquid Extraction, Gas Chromatographic Method ^(a)
55	Diethyl phthalate	Liquid-Liquid Extraction, Gas Chromatographic/ Mass Spectrometric Method ^(a)
56	2,4-Dimethylphenol	Liquid-Liquid Extraction, Gas Chromatographic Method ^(a)
57	2,4-Dinitrophenol	Liquid-Liquid Extraction, Gas Chromatographic Method ^(a)
58	2,4-Dinitrotoluene	Liquid-Liquid Extraction, Gas Chromatographic Method ^(a)
59	2,6-Dinitrotoluene	Liquid-Liquid Extraction, Gas Chromatographic Method ^(a)
60	Di-n-Octyl phthalate	Liquid-Liquid Extraction, Gas Chromatographic/ Mass Spectrometric Method ^(a)
61	Endosulfan	Liquid-Liquid Extraction, Gas Chromatographic Method ^(a)
62	Endrin	Liquid-Liquid Extraction, Gas Chromatographic Method ^(a)
63	Ethylbenzene	Purge and Trap Gas Chromatographic/ Mass Spectrometric Method ^(a)
64	Fluoranthene	Liquid-Liquid Extraction, Gas Chromatographic/ Mass Spectrometric Method ^(a)
65	Fluorene	Liquid-Liquid Extraction, Gas Chromatographic/ Mass Spectrometric Method ^(a)
66	Heptachlor	Liquid-Liquid Extraction, Gas Chromatographic Method ^(a)
67	Heptachlor epoxide	Liquid-Liquid Extraction, Gas Chromatographic Method ^(a)
68	Hexachloro-1,3-butadiene	Purge and Trap Gas Chromatographic/ Mass Spectrometric Method ^(a)
69	n-Hexane	Purge and Trap Gas Chromatographic/ Mass Spectrometric Method ^(a)
70	α-HCH	Liquid-Liquid Extraction, Gas Chromatographic Method ^(a)
71	β-HCH	Liquid-Liquid Extraction, Gas Chromatographic Method ^(a)
72	γ-HCH	Liquid-Liquid Extraction, Gas Chromatographic Method ^(a)
73	Hexachlorocyclopentadiene	Liquid-Liquid Extraction, Gas Chromatographic/ Mass Spectrometric Method ^(a)

74 Hexachloroethane...

ลำดับที่	สารเคมี	วิธีวิเคราะห์
74	Hexachloroethane	Liquid-Liquid Extraction, Gas Chromatographic/ Mass Spectrometric Method ^(a)
75	Indeno(1,2,3-c)pyrene	Liquid-Liquid Extraction, Gas Chromatographic/ Mass Spectrometric Method ^(a)
76	Isophorone	Liquid-Liquid Extraction, Gas Chromatographic/ Mass Spectrometric Method ^(a)
77	Lead	Mass Spectrometric Method ^(a) 1) Digestion, Electrothermal Atomic Absorption Spectrometric Method ^(a) 2) Digestion, Inductively Coupled Plasma Method ^(a)
78	Manganese	1) Digestion, Direct Air-Acetylene Flame Method ^(a) 2) Digestion, Electrothermal Atomic Absorption Spectrometric Method ^(a)
79	Mercury	3) Digestion, Inductively Coupled Plasma Method ^(a) Digestion, Cold-Vapor Atomic Absorption Spectrometric Method ^(a)
80	Methanol	Purge and Trap Gas Chromatographic/ Mass Spectrometric Method ^(a)
81	Methoxychlor	Liquid-Liquid Extraction, Gas Chromatographic Method ^(a)
82	Methyl bromide	Purge and Trap Gas Chromatographic/ Mass Spectrometric Method ^(a)
83	Methylene chloride	Purge and Trap Gas Chromatographic/ Mass Spectrometric Method ^(a)
84	2-Methylphenol	Liquid-Liquid Extraction, Gas Chromatographic/ Mass Spectrometric Method ^(a)
85	2-Methylnaphthalene	Liquid-Liquid Extraction, Gas Chromatographic/ Mass Spectrometric Method ^(a)
86	Methyl tert-butyl ether	Purge and Trap Gas Chromatographic/ Mass Spectrometric Method ^(a)
87	Naphthalene	Purge and Trap Gas Chromatographic/ Mass Spectrometric Method ^(a)
88	Nickel	Mass Spectrometric Method ^(a) 1) Digestion, Electrothermal Atomic Absorption Spectrometric Method ^(a) 2) Digestion, Inductively Coupled Plasma Method ^(a)
89	Nitrobenzene	Liquid-Liquid Extraction, Gas Chromatographic/ Mass Spectrometric Method ^(a)
90	N-Nitrosodiphenylamine	Liquid-Liquid Extraction, Gas Chromatographic/ Mass Spectrometric Method ^(a)

91 N-Nitrosodi-n-propylamine...

ลำดับที่	สารเคมี	วิธีวิเคราะห์
91	N-Nitrosodi-n-propylamine	Liquid-Liquid Extraction, Gas Chromatographic/ Mass Spectrometric Method ^(a)
92	Polychlorinated Biphenyls	Liquid-Liquid Extraction, Gas Chromatographic Method ^(a)
	PCB-1016	
	PCB-1221	
	PCB-1232	
	PCB-1242	
	PCB-1248	
	PCB-1254	
	PCB-1260	
93	Pentachlorophenol	Liquid-Liquid Extraction, Gas Chromatographic Method ^(a)
94	pH	Electrometric Method ^(a)
95	Phenanthrene	Liquid-Liquid Extraction, Gas Chromatographic/ Mass Spectrometric Method ^(a)
96	Phenol	1) Distillation, Direct Photometric Method ^(a) 2) Liquid-Liquid Extraction, Gas Chromatographic Method ^(a)
97	Pyrene	Liquid-Liquid Extraction, Gas Chromatographic/ Mass Spectrometric Method ^(a)
98	Selenium	Digestion, Hydride Generation/Atomic Absorption Spectrometric Method ^(a)
99	Silver	1) Digestion, Direct Air-Acetylene Flame Method ^(a) 2) Digestion, Electrothermal Atomic Absorption Spectrometric Method ^(a) 3) Digestion, Inductively Coupled Plasma Method ^(a)
100	Styrene	Purge and Trap Gas Chromatographic/ Mass Spectrometric Method ^(a)
101	1,1,2,2-Tetrachloroethane	Purge and Trap Gas Chromatographic/ Mass Spectrometric Method ^(a)
102	Tetrachloroethylene	Purge and Trap Gas Chromatographic/ Mass Spectrometric Method ^(a)
103	Toluene	Purge and Trap Gas Chromatographic/ Mass Spectrometric Method ^(a)
104	Toxaphene	Liquid-Liquid Extraction, Gas Chromatographic Method ^(a)
105	TPH (C ₅ -C ₉)	Purge and Trap, Gas Chromatographic/ Mass Spectrometric Method ⁽¹²²²⁾

106 TPH (C₈-C₁₆)...

ลำดับที่	สารเคมี	วิธีวิเคราะห์
106	TPH (C ₈ -C ₁₀)	Separatory Funnel Liquid-Liquid Extraction, Gas Chromatographic Method ^(9,21)
107	TPH (C ₁₀ -C ₁₃)	Separatory Funnel Liquid-Liquid Extraction, Gas Chromatographic Method ^(9,21)
108	1,2,4-Trichlorobenzene	Purge and Trap Gas Chromatographic/ Mass Spectrometric Method ⁽⁴⁾
109	1,1,1-Trichloroethane	Purge and Trap Gas Chromatographic/ Mass Spectrometric Method ⁽⁴⁾
110	1,1,2-Trichloroethane	Purge and Trap Gas Chromatographic/ Mass Spectrometric Method ⁽⁴⁾
111	Trichloroethylene	Purge and Trap Gas Chromatographic/ Mass Spectrometric Method ⁽⁴⁾
112	2,4,5-Trichlorophenol	Liquid-Liquid Extraction, Gas Chromatographic Method ⁽⁴⁾
113	2,4,6-Trichlorophenol	Liquid-Liquid Extraction, Gas Chromatographic Method ⁽⁴⁾
114	1,3,5-Trimethylbenzene	Purge and Trap Gas Chromatographic/ Mass Spectrometric Method ⁽⁴⁾
115	Vanadium	1) Digestion, Electrothermal Atomic Absorption Spectrometric Method ⁽⁴⁾ 2) Digestion, Inductively Coupled Plasma Method ⁽⁴⁾
116	Vinyl acetate	Purge and Trap Gas Chromatographic/ Mass Spectrometric Method ⁽⁴⁾
117	Vinyl chloride	Purge and Trap Gas Chromatographic/ Mass Spectrometric Method ⁽⁴⁾
118	m-Xylene	Purge and Trap Gas Chromatographic/ Mass Spectrometric Method ⁽⁴⁾
119	o-Xylene	Purge and Trap Gas Chromatographic/ Mass Spectrometric Method ⁽⁴⁾
120	p-Xylene	Purge and Trap Gas Chromatographic/ Mass Spectrometric Method ⁽⁴⁾
121	Xylene (Total)	Purge and Trap Gas Chromatographic/ Mass Spectrometric Method ⁽⁴⁾
122	Zinc	1) Digestion, Direct Air-Acetylene Flame Method ⁽⁴⁾ 2) Digestion, Inductively Coupled Plasma Method ⁽⁴⁾

เอกสารแนบ...

เอกสารแนบ (ต่อระบบ) จำนวน 18 รายการ

ลำดับที่	สารเคมี	วิธีวิเคราะห์
1	Antimony	1) Isokinetic Sampling, Digestion, Inductively Coupled Plasma Method ⁽⁵⁾ 2) Isokinetic Sampling, Digestion, Direct Air-Acetylene Flame Method ⁽⁵⁾ 3) Isokinetic Sampling, Digestion, Graphite Furnace Atomic Absorption Spectrometric Method ⁽⁵⁾ Isokinetic Sampling, Digestion, Hydride Generation/Atomic Absorption Spectrometric Method ⁽⁵⁾ Instrumental Analyzer Method ⁽⁵⁾ Absorption Sampling, Ion Chromatographic Method ⁽⁵⁾ 1) Isokinetic Sampling, Digestion, Inductively Coupled Plasma Method ⁽⁵⁾ 2) Isokinetic Sampling, Digestion, Direct Air-Acetylene Flame Method ⁽⁵⁾ Adsorption Sampling, Gas Chromatographic Method ⁽⁵⁾ Isokinetic Sampling, Analysis by ISO/IEC 17025 Accredited Laboratory or Analysis by Department of Industrial Works Registered Laboratory (Dioxins/Furans Analysis Approved) ⁽⁵⁾ Absorption Sampling, Ion Chromatographic Method ⁽⁵⁾ Absorption Sampling, Ion Chromatographic Method ⁽⁵⁾ Absorption Sampling, Iodometric Method ⁽⁵⁾ 1) Isokinetic Sampling, Digestion, Inductively Coupled Plasma Method ⁽⁵⁾ 2) Isokinetic Sampling, Digestion, Direct Air-Acetylene Flame Method ⁽⁵⁾ 3) Isokinetic Sampling, Digestion, Graphite Furnace Atomic Absorption Spectrometric Method ⁽⁵⁾ Isokinetic Sampling, Digestion, Cold-Vapor Atomic Absorption Spectrometric Method ⁽⁵⁾ Ringelmann's Method ⁽²⁾ 1) Absorption Sampling, Phenoldisulfonic acid Method ⁽⁵⁾ 2) Instrumental Analyzer Method ⁽⁵⁾
2	Arsenic	
3	Carbon monoxide	
4	Chlorine	
5	Copper	
6	Cresol	
7	Dioxins/Furans	
8	Hydrogen Chloride	
9	Hydrogen Fluoride	
10	Hydrogen Sulfide	
11	Lead	
12	Mercury	
13	Opacity	
14	Oxides of Nitrogen	

15 Sulfur dioxide...

ลำดับที่	สารมลพิษ	วิธีวิเคราะห์
15	Sulfur dioxide	1) Absorption Sampling, Barium-Thorin Titrimetric Method ⁽³⁾ 2) Instrumental Analyzer Method ⁽³⁾
16	Sulfuric acid	Isokinetic Sampling, Barium-Thorin Titrimetric Method ⁽³⁾
17	Total Suspended Particulate	Isokinetic Sampling, Gravimetric Method ⁽³⁾
18	Xylene	Adsorption Sampling, Gas Chromatographic Method ⁽³⁾

สิ่งปนเปื้อนหรือวัตถุที่ไม่ใช่แล้ว จำนวน 36 รายการ

ลำดับที่	สารมลพิษ	วิธีวิเคราะห์
1	Aldrin	1) Waste Extraction, Solid-Phase Extraction, Gas Chromatographic Method ^(1,10,24) 2) Solid-Phase Extraction, Gas Chromatographic Method ^(10,24) 3) Soxhlet Extraction, Gas Chromatographic Method ^(11,24)
2	Antimony	1) Waste Extraction, Digestion, Flame Atomic Absorption Spectrometric Method ^(1,6,13) 2) Waste Extraction, Digestion, Graphite Furnace Atomic Absorption Spectrometric Method ^(1,6,16) 3) Waste Extraction, Digestion, Inductively Coupled Plasma Method ^(1,6,14)
3	Arsenic	4) Digestion, Flame Atomic Absorption Spectrometric Method ^(7,13) 5) Digestion, Graphite Furnace Atomic Absorption Spectrometric Method ^(7,16) 6) Digestion, Inductively Coupled Plasma Method ^(7,14)
4	Barium	1) Waste Extraction, Digestion, Hydride Generation/Atomic Absorption Spectrometric Method ^(1,6,17) 2) Digestion, Hydride Generation/Atomic Absorption Spectrometric Method ^(7,17) 1) Waste Extraction, Digestion, Flame Atomic Absorption Spectrometric Method ^(1,6,13) 2) Waste Extraction, Digestion, Graphite Furnace Atomic Absorption Spectrometric Method ^(1,6,16) 3) Waste Extraction, Digestion, Inductively Coupled Plasma Method ^(1,6,14)

4) Digestion...

ลำดับที่	สารมลพิษ	วิธีวิเคราะห์
5	Beryllium	4) Digestion, Flame Atomic Absorption Spectrometric Method ^(7,15) 5) Digestion, Graphite Furnace Atomic Absorption Spectrometric Method ^(7,16) 6) Digestion, Inductively Coupled Plasma Method ^(7,14) 1) Waste Extraction, Digestion, Flame Atomic Absorption Spectrometric Method ^(1,6,13) 2) Waste Extraction, Digestion, Graphite Furnace Atomic Absorption Spectrometric Method ^(1,6,16) 3) Waste Extraction, Digestion, Inductively Coupled Plasma Method ^(1,6,14)
6	Cadmium	4) Digestion, Flame Atomic Absorption Spectrometric Method ^(7,15) 5) Digestion, Graphite Furnace Atomic Absorption Spectrometric Method ^(7,16) 6) Digestion, Inductively Coupled Plasma Method ^(7,14) 1) Waste Extraction, Digestion, Flame Atomic Absorption Spectrometric Method ^(1,6,13) 2) Waste Extraction, Digestion, Graphite Furnace Atomic Absorption Spectrometric Method ^(1,6,16) 3) Waste Extraction, Digestion, Inductively Coupled Plasma Method ^(1,6,14)
7	Chlordane	4) Digestion, Flame Atomic Absorption Spectrometric Method ^(7,15) 5) Digestion, Graphite Furnace Atomic Absorption Spectrometric Method ^(7,16) 6) Digestion, Inductively Coupled Plasma Method ^(7,14) 1) Waste Extraction, Solid-Phase Extraction, Gas Chromatographic Method ^(1,10,24) 2) Solid-Phase Extraction, Gas Chromatographic Method ^(10,24) 3) Soxhlet Extraction, Gas Chromatographic Method ^(11,24)
8	Chromium	1) Waste Extraction, Digestion, Flame Atomic Absorption Spectrometric Method ^(1,6,13) 2) Waste Extraction, Digestion, Graphite Furnace Atomic Absorption Spectrometric Method ^(1,6,16)

3) Waste Extraction...

ลำดับที่	สารเคมี	วิธีวิเคราะห์
9	Chromium (III)	3) Waste Extraction, Digestion, Inductively Coupled Plasma Method ^(1.6.14) 4) Digestion, Flame Atomic Absorption Spectrometric Method ^(7.15) 5) Digestion, Graphite Furnace Atomic Absorption Spectrometric Method ^(7.16) 6) Digestion, Inductively Coupled Plasma Method ^(7.19) 1) Waste Extraction, Digestion, Flame Atomic Absorption Spectrometric Method; Waste Extraction, Colorimetric Method; Calculation ^(1.6.15.18) 2) Waste Extraction, Digestion, Graphite Furnace Atomic Absorption Spectrometric Method; Waste Extraction, Colorimetric Method; Calculation ^(1.6.16.18) 3) Waste Extraction, Digestion, Inductively Coupled Plasma Method; Waste Extraction, Colorimetric Method; Calculation ^(1.6.17.18) 4) Digestion, Flame Atomic Absorption Spectrometric Method; Alkaline Digestion, Colorimetric Method; Calculation ^(7.8.15.18) 5) Digestion, Graphite Furnace Atomic Absorption Spectrometric Method; Alkaline Digestion, Colorimetric Method; Calculation ^(7.8.16.18) 6) Digestion, Inductively Coupled Plasma Method; Alkaline Digestion, Colorimetric Method; Calculation ^(7.8.17.18)
10	Chromium (VI)	1) Waste Extraction, Colorimetric Method ^(1.18) 2) Alkaline Digestion, Colorimetric Method ^(8.18)
11	Cobalt	1) Waste Extraction, Digestion, Flame Atomic Absorption Spectrometric Method ^(1.6.15) 2) Waste Extraction, Digestion, Graphite Furnace Atomic Absorption Spectrometric Method ^(1.6.16) 3) Waste Extraction, Digestion, Inductively Coupled Plasma Method ^(1.6.17) 4) Digestion, Flame Atomic Absorption Spectrometric Method ^(7.15) 5) Digestion, Graphite Furnace Atomic Absorption Spectrometric Method ^(7.16) 6) Digestion, Inductively Coupled Plasma Method ^(7.19)

12 Copper...

ลำดับที่	สารเคมี	วิธีวิเคราะห์
12	Copper	1) Waste Extraction, Digestion, Flame Atomic Absorption Spectrometric Method ^(1.6.15) 2) Waste Extraction, Digestion, Graphite Furnace Atomic Absorption Spectrometric Method ^(1.6.16) 3) Waste Extraction, Digestion, Inductively Coupled Plasma Method ^(1.6.17) 4) Digestion, Flame Atomic Absorption Spectrometric Method ^(7.15) 5) Digestion, Graphite Furnace Atomic Absorption Spectrometric Method ^(7.16) 6) Digestion, Inductively Coupled Plasma Method ^(7.19)
13	2,4-D	1) Waste Extraction, Separatory Funnel Liquid-Liquid Extraction, Gas Chromatographic Method ^(1.9.24) 2) Soxhlet Extraction, Gas Chromatographic Method ^(11.24)
14	DDD	1) Waste Extraction, Solid-Phase Extraction, Gas Chromatographic Method ^(1.10.24) 2) Solid-Phase Extraction, Gas Chromatographic Method ^(10.24) 3) Soxhlet Extraction, Gas Chromatographic Method ^(11.24)
15	DDE	1) Waste Extraction, Solid-Phase Extraction, Gas Chromatographic Method ^(1.10.24) 2) Solid-Phase Extraction, Gas Chromatographic Method ^(10.24) 3) Soxhlet Extraction, Gas Chromatographic Method ^(11.24)
16	DDT	1) Waste Extraction, Solid-Phase Extraction, Gas Chromatographic Method ^(1.10.24) 2) Solid-Phase Extraction, Gas Chromatographic Method ^(10.24) 3) Soxhlet Extraction, Gas Chromatographic Method ^(11.24)
17	Dieldrin	1) Waste Extraction, Solid-Phase Extraction, Gas Chromatographic Method ^(1.10.24) 2) Solid-Phase Extraction, Gas Chromatographic Method ^(10.24) 3) Soxhlet Extraction, Gas Chromatographic Method ^(11.24)

18 Endrin...

ลำดับที่	สารเคมี	วิธีวิเคราะห์
18	Endrin	1) Waste Extraction, Solid-Phase Extraction, Gas Chromatographic Method ^(1.10.20) 2) Solid-Phase Extraction, Gas Chromatographic Method ^(1.10.24) 3) Soxhlet Extraction, Gas Chromatographic Method ^(1.1.24)
19	Heptachlor	1) Waste Extraction, Solid-Phase Extraction, Gas Chromatographic Method ^(1.10.20) 2) Solid-Phase Extraction, Gas Chromatographic Method ^(1.10.24) 3) Soxhlet Extraction, Gas Chromatographic Method ^(1.1.24)
20	Lead	1) Waste Extraction, Digestion, Flame Atomic Absorption Spectrometric Method ^(1.6.15) 2) Waste Extraction, Digestion, Graphite Furnace Atomic Absorption Spectrometric Method ^(1.6.14) 3) Waste Extraction, Digestion, Inductively Coupled Plasma Method ^(1.6.14)
21	Lindane	4) Digestion, Flame Atomic Absorption Spectrometric Method ^(7.15) 5) Digestion, Graphite Furnace Atomic Absorption Spectrometric Method ^(7.14) 6) Digestion, Inductively Coupled Plasma Method ^(7.14) 1) Waste Extraction, Solid-Phase Extraction, Gas Chromatographic Method ^(1.10.24) 2) Solid-Phase Extraction, Gas Chromatographic Method ^(1.10.24) 3) Soxhlet Extraction, Gas Chromatographic Method ^(1.1.24)
22	Mercury	1) Waste Extraction, Digestion, Cold-Vapor Atomic Absorption Spectrometric Method ^(1.6.19) 2) Digestion, Cold-Vapor Atomic Absorption Spectrometric Method ⁽²⁰⁾
23	Methoxychlor	1) Waste Extraction, Solid-Phase Extraction, Gas Chromatographic Method ^(1.10.24) 2) Solid-Phase Extraction, Gas Chromatographic Method ^(1.10.24)

3) Soxhlet...

ลำดับที่	สารเคมี	วิธีวิเคราะห์
24	Mirex	3) Soxhlet Extraction, Gas Chromatographic Method ^(1.1.20) 1) Waste Extraction, Separatory Funnel Liquid-Liquid Extraction, Gas Chromatographic Method ^(1.9.24) 2) Soxhlet Extraction, Gas Chromatographic Method ^(1.1.24)
25	Molybdenum	1) Waste Extraction, Digestion, Flame Atomic Absorption Spectrometric Method ^(1.6.15) 2) Waste Extraction, Digestion, Graphite Furnace Atomic Absorption Spectrometric Method ^(1.6.14) 3) Waste Extraction, Digestion, Inductively Coupled Plasma Method ^(1.6.14)
26	Nickel	4) Digestion, Flame Atomic Absorption Spectrometric Method ^(7.15) 5) Digestion, Graphite Furnace Atomic Absorption Spectrometric Method ^(7.14) 6) Digestion, Inductively Coupled Plasma Method ^(7.14) 1) Waste Extraction, Digestion, Flame Atomic Absorption Spectrometric Method ^(1.6.15) 2) Waste Extraction, Digestion, Graphite Furnace Atomic Absorption Spectrometric Method ^(1.6.14) 3) Waste Extraction, Digestion, Inductively Coupled Plasma Method ^(1.6.14) 4) Digestion, Flame Atomic Absorption Spectrometric Method ^(7.15) 5) Digestion, Graphite Furnace Atomic Absorption Spectrometric Method ^(7.14) 6) Digestion, Inductively Coupled Plasma Method ^(7.14)
27	Polychlorinated Biphenyls Aroclor 1016 Aroclor 1221 Aroclor 1232 Aroclor 1242 Aroclor 1248 Aroclor 1254 Aroclor 1260 2,4,4'-Trichlorobiphenyl 2,2',5,5'-Tetrachlorobiphenyl	1) Waste Extraction, Separatory Funnel Liquid-Liquid Extraction, Gas Chromatographic Method ^(1.9.25) 2) Waste Extraction, Solid-Phase Extraction, Gas Chromatographic Method ^(1.10.25) 3) Soxhlet Extraction, Gas Chromatographic Method ^(1.1.25)

2,2',4,5,5'...

ลำดับที่	สารเคมี	วิธีวิเคราะห์
28	2,2',4,5,5'-Pentachlorobiphenyl 2,2',3,4,4',5'-Hexachlorobiphenyl 2,2',4,4',5,5'-Hexachlorobiphenyl 2,2',3,4,4',5,5'-Heptachlorobiphenyl Heptachlorophenol	1) Waste Extraction, Separatory Funnel Liquid-Liquid Extraction, Gas Chromatographic Method ^(1.9,24) 2) Soxhlet Extraction, Gas Chromatographic Method ^(1.1,24) 1) Waste Extraction, Digestion, Hydride Generation/Atomic Absorption Spectrometric Method ^(1.6,21) 2) Digestion, Hydride Generation/Atomic Absorption Spectrometric Method ^(7.21) 1) Waste Extraction, Digestion, Flame Atomic Absorption Spectrometric Method ^(1.6,15) 2) Waste Extraction, Digestion, Graphite Furnace Atomic Absorption Spectrometric Method ^(1.6,16) 3) Waste Extraction, Digestion, Inductively Coupled Plasma Method ^(1.6,14) 4) Digestion, Flame Atomic Absorption Spectrometric Method ^(7.15) 5) Digestion, Graphite Furnace Atomic Absorption Spectrometric Method ^(7.16) 6) Digestion, Inductively Coupled Plasma Method ^(7.14)
29	Selenium	1) Waste Extraction, Digestion, Flame Atomic Absorption Spectrometric Method ^(1.6,15) 2) Digestion, Graphite Furnace Atomic Absorption Spectrometric Method ^(7.16) 3) Digestion, Inductively Coupled Plasma Method ^(7.14)
30	Silver	1) Waste Extraction, Digestion, Flame Atomic Absorption Spectrometric Method ^(1.6,15) 2) Waste Extraction, Digestion, Graphite Furnace Atomic Absorption Spectrometric Method ^(7.16) 3) Waste Extraction, Digestion, Inductively Coupled Plasma Method ^(7.14)
31	Thallium	1) Waste Extraction, Digestion, Flame Atomic Absorption Spectrometric Method ^(1.6,15) 2) Waste Extraction, Digestion, Graphite Furnace Atomic Absorption Spectrometric Method ^(7.16) 3) Waste Extraction, Digestion, Inductively Coupled Plasma Method ^(7.14)

32 Toxaphene...

ลำดับที่	สารเคมี	วิธีวิเคราะห์
32	Toxaphene	1) Waste Extraction, Solid-Phase Extraction, Gas Chromatographic Method ^(1.10,24) 2) Solid-Phase Extraction, Gas Chromatographic Method ^(1.9,24) 3) Soxhlet Extraction, Gas Chromatographic/Mass Spectrometric Method ^(1.1,27) 1) Waste Extraction, Purge and Trap, Gas Chromatographic/Mass Spectrometric Method ^(1.12,26) 2) Purge and Trap, Gas Chromatographic/Mass Spectrometric Method ^(1.12,26) 1) Waste Extraction, Digestion, Flame Atomic Absorption Spectrometric Method ^(1.6,15) 2) Waste Extraction, Digestion, Graphite Furnace Atomic Absorption Spectrometric Method ^(1.6,16) 3) Waste Extraction, Digestion, Inductively Coupled Plasma Method ^(1.6,14) 4) Digestion, Flame Atomic Absorption Spectrometric Method ^(7.15) 5) Digestion, Graphite Furnace Atomic Absorption Spectrometric Method ^(7.16) 6) Digestion, Inductively Coupled Plasma Method ^(7.14)
33	Trichloroethylene	1) Waste Extraction, Digestion, Flame Atomic Absorption Spectrometric Method ^(1.6,15) 2) Waste Extraction, Digestion, Graphite Furnace Atomic Absorption Spectrometric Method ^(7.16) 3) Waste Extraction, Digestion, Inductively Coupled Plasma Method ^(7.14)
34	Vanadium	1) Waste Extraction, Digestion, Flame Atomic Absorption Spectrometric Method ^(1.6,15) 2) Digestion, Graphite Furnace Atomic Absorption Spectrometric Method ^(7.16) 3) Digestion, Inductively Coupled Plasma Method ^(7.14)
35	Vinyl chloride	1) Waste Extraction, Digestion, Flame Atomic Absorption Spectrometric Method ^(1.6,15) 2) Waste Extraction, Digestion, Graphite Furnace Atomic Absorption Spectrometric Method ^(7.16) 3) Waste Extraction, Digestion, Inductively Coupled Plasma Method ^(7.14)
36	Zinc	1) Waste Extraction, Digestion, Flame Atomic Absorption Spectrometric Method ^(1.6,15) 2) Waste Extraction, Digestion, Graphite Furnace Atomic Absorption Spectrometric Method ^(7.16) 3) Waste Extraction, Digestion, Inductively Coupled Plasma Method ^(7.14) 4) Digestion, Flame Atomic Absorption Spectrometric Method ^(7.15) 5) Digestion, Graphite Furnace Atomic Absorption Spectrometric Method ^(7.16) 6) Digestion, Inductively Coupled Plasma Method ^(7.14)

32 Toxaphene...

ดิน จำนวน 121 รายการ

ลำดับที่	สารเคมี	วิธีวิเคราะห์
1	Acenaphthene	Soxhlet Extraction, Gas Chromatographic/ Mass Spectrometric Method ^(1.27)
2	Acetone	Purge and Trap, Gas Chromatographic/ Mass Spectrometric Method ^(1.26)
3	Aldrin	Soxhlet Extraction, Gas Chromatographic Method ^(1.20)
4	Anthracene	Soxhlet Extraction, Gas Chromatographic/ Mass Spectrometric Method ^(1.27)
5	Antimony	1) Digestion, Flame Atomic Absorption Spectrometric Method ^(7.19) 2) Digestion, Graphite Furnace Atomic Absorption Spectrometric Method ^(7.16) 3) Digestion, Inductively Coupled Plasma Method ^(7.14)
6	Arsenic	Digestion, Hydride Generation/Atomic Absorption Spectrometric Method ^(7.17)
7	Atrazine	Soxhlet Extraction, Gas Chromatographic Method ^(1.20)
8	Barium	1) Digestion, Flame Atomic Absorption Spectrometric Method ^(7.19) 2) Digestion, Graphite Furnace Atomic Absorption Spectrometric Method ^(7.16) 3) Digestion, Inductively Coupled Plasma Method ^(7.14)
9	Benz(a)anthracene	Soxhlet Extraction, Gas Chromatographic/ Mass Spectrometric Method ^(1.27)
10	Benzene	Purge and Trap, Gas Chromatographic/ Mass Spectrometric Method ^(1.26)
11	Benzobifluoranthene	Soxhlet Extraction, Gas Chromatographic/ Mass Spectrometric Method ^(1.27)
12	Benzokifluoranthene	Soxhlet Extraction, Gas Chromatographic/ Mass Spectrometric Method ^(1.27)
13	Benzoic acid	Soxhlet Extraction, Gas Chromatographic Method ^(1.23)
14	Benzol(a)pyrene	Soxhlet Extraction, Gas Chromatographic/ Mass Spectrometric Method ^(1.27)
15	Benzo(g,h,i)perylene	Soxhlet Extraction, Gas Chromatographic/ Mass Spectrometric Method ^(1.27)
16	Beryllium	1) Digestion, Flame Atomic Absorption Spectrometric Method ^(7.19)

2) Digestion...

ลำดับที่	สารเคมี	วิธีวิเคราะห์
17	Bis(2-chloroethyl)ether	2) Digestion, Graphite Furnace Atomic Absorption Spectrometric Method ^(7.16) 3) Digestion, Inductively Coupled Plasma Method ^(7.14)
18	Bis(2-ethylhexyl)phthalate	Soxhlet Extraction, Gas Chromatographic/ Mass Spectrometric Method ^(1.27)
19	Bromodichloromethane	Soxhlet Extraction, Gas Chromatographic/ Mass Spectrometric Method ^(1.27)
20	Bromofom	Purge and Trap, Gas Chromatographic/ Mass Spectrometric Method ^(1.26)
21	Butanol	Mass Spectrometric Method ^(1.26)
22	Butyl benzyl phthalate	Soxhlet Extraction, Gas Chromatographic/ Mass Spectrometric Method ^(1.27)
23	Cadmium	1) Digestion, Flame Atomic Absorption Spectrometric Method ^(7.19) 2) Digestion, Graphite Furnace Atomic Absorption Spectrometric Method ^(7.16) 3) Digestion, Inductively Coupled Plasma Method ^(7.14)
24	Carbazole	Soxhlet Extraction, Gas Chromatographic/ Mass Spectrometric Method ^(1.27)
25	Carbon disulfide	Purge and Trap, Gas Chromatographic/ Mass Spectrometric Method ^(1.26)
26	Carbon tetrachloride	Purge and Trap, Gas Chromatographic/ Mass Spectrometric Method ^(1.26)
27	Chlordane	Soxhlet Extraction, Gas Chromatographic Method ^(1.20)
28	p-Chloroaniline	Soxhlet Extraction, Gas Chromatographic/ Mass Spectrometric Method ^(1.27)
29	Chlorobenzene	Purge and Trap, Gas Chromatographic/ Mass Spectrometric Method ^(1.26)
30	Chlorodibromomethane	Purge and Trap, Gas Chromatographic/ Mass Spectrometric Method ^(1.26)
31	Chloroform	Purge and Trap, Gas Chromatographic/ Mass Spectrometric Method ^(1.26)
32	Chromium	1) Digestion, Flame Atomic Absorption Spectrometric Method ^(7.19)

2) Digestion...

ลำดับที่	สารเคมี	วิธีวิเคราะห์
33	Chromium (III)	2) Digestion, Graphite Furnace Atomic Absorption Spectrometric Method ^(7.1.6) 3) Digestion, Inductively Coupled Plasma Method ^(7.1.4) 1) Digestion, Flame Atomic Absorption Spectrometric Method; Alkaline Digestion, Colorimetric Method; Calculation ^(7.8.13.18) 2) Digestion, Graphite Furnace Atomic Absorption Spectrometric Method; Alkaline Digestion, Colorimetric Method; Calculation ^(7.8.13.18) 3) Digestion, inductively Coupled Plasma Method; Alkaline Digestion, Colorimetric Method; Calculation ^(7.8.13.18)
34	Chromium (VI)	Alkaline Digestion, Colorimetric Method ^(4.1)
35	Chrysene	Soxhlet Extraction, Gas Chromatographic/ Mass Spectrometric Method ^(11.27)
36	Cyanide	1) Extraction, Distillation, Titrimetric Method ^(28.29.30) 2) Extraction, Distillation, Colorimetric Method ^(28.29.30)
37	2,4-D	Soxhlet Extraction, Gas Chromatographic Method ^(11.24)
38	DDD	Soxhlet Extraction, Gas Chromatographic Method ^(11.24)
39	DDE	Soxhlet Extraction, Gas Chromatographic Method ^(11.24)
40	DDT	Soxhlet Extraction, Gas Chromatographic Method ^(11.24)
41	Dibenz(a,h)anthracene	Soxhlet Extraction, Gas Chromatographic/ Mass Spectrometric Method ^(11.27)
42	Di-n-butyl phthalate	Soxhlet Extraction, Gas Chromatographic/ Mass Spectrometric Method ^(11.27)
43	1,2-Dichlorobenzene	Purge and Trap, Gas Chromatographic/ Mass Spectrometric Method ^(13.26)
44	1,3-Dichlorobenzene	Purge and Trap, Gas Chromatographic/ Mass Spectrometric Method ^(13.26)
45	1,4-Dichlorobenzene	Purge and Trap, Gas Chromatographic/ Mass Spectrometric Method ^(13.26)
46	1,1-Dichloroethane	Purge and Trap, Gas Chromatographic/ Mass Spectrometric Method ^(13.26)
47	1,2-Dichloroethane	Purge and Trap, Gas Chromatographic/ Mass Spectrometric Method ^(13.26)
48	1,1-Dichloroethylene	Purge and Trap, Gas Chromatographic/ Mass Spectrometric Method ^(13.26)

49 cis-1,2-Dichloroethylene...

ลำดับที่	สารเคมี	วิธีวิเคราะห์
49	cis-1,2-Dichloroethylene	Purge and Trap, Gas Chromatographic/ Mass Spectrometric Method ^(13.26)
50	trans-1,2-Dichloroethylene	Purge and Trap, Gas Chromatographic/ Mass Spectrometric Method ^(13.26)
51	1,2-Dichloropropane	Purge and Trap, Gas Chromatographic/ Mass Spectrometric Method ^(13.26)
52	1,3-Dichloropropane	Purge and Trap, Gas Chromatographic/ Mass Spectrometric Method ^(13.26)
53	1,3-Dichloropropene	Purge and Trap, Gas Chromatographic/ Mass Spectrometric Method ^(13.26)
54	Dieldrin	Soxhlet Extraction, Gas Chromatographic Method ^(11.28)
55	Diethyl phthalate	Soxhlet Extraction, Gas Chromatographic/ Mass Spectrometric Method ^(11.27)
56	2,4-Dimethylphenol	Soxhlet Extraction, Gas Chromatographic Method ^(11.23)
57	2,4-Dinitrophenol	Soxhlet Extraction, Gas Chromatographic Method ^(11.23)
58	2,4-Dinitrotoluene	Soxhlet Extraction, Gas Chromatographic Method ^(11.23)
59	2,6-Dinitrotoluene	Soxhlet Extraction, Gas Chromatographic Method ^(11.23)
60	Di-n-Octyl phthalate	Soxhlet Extraction, Gas Chromatographic/ Mass Spectrometric Method ^(11.27)
61	Endosulfan	Soxhlet Extraction, Gas Chromatographic Method ^(11.24)
62	Endrin	Soxhlet Extraction, Gas Chromatographic Method ^(11.24)
63	Ethylbenzene	Purge and Trap, Gas Chromatographic/ Mass Spectrometric Method ^(13.26)
64	Fluoranthene	Soxhlet Extraction, Gas Chromatographic/ Mass Spectrometric Method ^(11.27)
65	Fluorene	Soxhlet Extraction, Gas Chromatographic/ Mass Spectrometric Method ^(11.27)
66	Heptachlor	Soxhlet Extraction, Gas Chromatographic Method ^(11.24)
67	Heptachlor epoxide	Soxhlet Extraction, Gas Chromatographic Method ^(11.24)
68	Hexachloro-1,3-butadiene	Purge and Trap, Gas Chromatographic/ Mass Spectrometric Method ^(13.26)
69	n-Hexane	Purge and Trap, Gas Chromatographic/ Mass Spectrometric Method ^(13.26)
70	α-HCH	Soxhlet Extraction, Gas Chromatographic Method ^(11.24)
71	β-HCH	Soxhlet Extraction, Gas Chromatographic Method ^(11.24)
72	γ-HCH	Soxhlet Extraction, Gas Chromatographic Method ^(11.24)

73 Hexachlorocyclopentadiene...

ลำดับที่	สารมลพิษ	วิธีวิเคราะห์
73	Hexachlorocyclopentadiene	Soxhlet Extraction, Gas Chromatographic/ Mass Spectrometric Method ^(1,2)
74	Hexachloroethane	Soxhlet Extraction, Gas Chromatographic/ Mass Spectrometric Method ^(1,2)
75	Indeno(1,2,3-cd)pyrene	Soxhlet Extraction, Gas Chromatographic/ Mass Spectrometric Method ^(1,2)
76	Isophorone	Soxhlet Extraction, Gas Chromatographic/ Mass Spectrometric Method ^(1,2)
77	Lead	1) Digestion, Flame Atomic Absorption Spectrometric Method ^(7,15) 2) Digestion, Graphite Furnace Atomic Absorption Spectrometric Method ^(7,16) 3) Digestion, Inductively Coupled Plasma Method ^(7,14)
78	Manganese	1) Digestion, Flame Atomic Absorption Spectrometric Method ^(7,15) 2) Digestion, Graphite Furnace Atomic Absorption Spectrometric Method ^(7,16) 3) Digestion, Inductively Coupled Plasma Method ^(7,14)
79	Mercury	Digestion, Cold-Vapor Atomic Absorption Spectrometric Method ⁽²⁰⁾
80	Methanol	Purge and Trap, Gas Chromatographic/ Mass Spectrometric Method ^(13,26)
81	Methoxychlor	Soxhlet Extraction, Gas Chromatographic Method ^(1,24)
82	Methyl bromide	Purge and Trap, Gas Chromatographic/ Mass Spectrometric Method ^(13,26)
83	Methylene chloride	Mass Spectrometric Method ^(13,26)
84	2-Methylphenol	Soxhlet Extraction, Gas Chromatographic Method ^(1,23)
85	2-Methylnaphthalene	Soxhlet Extraction, Gas Chromatographic/ Mass Spectrometric Method ^(1,27)
86	Methyl tert-butyl ether	Purge and Trap, Gas Chromatographic/ Mass Spectrometric Method ^(13,26)
87	Naphthalene	Purge and Trap, Gas Chromatographic/ Mass Spectrometric Method ^(13,26)
88	Nickel	1) Digestion, Flame Atomic Absorption Spectrometric Method ^(7,15) 2) Digestion, Graphite Furnace Atomic Absorption Spectrometric Method ^(7,16) 3) Digestion, Inductively Coupled Plasma Method ^(7,14)

89 Nitrobenzene...

ลำดับที่	สารมลพิษ	วิธีวิเคราะห์
89	Nitrobenzene	Soxhlet Extraction, Gas Chromatographic/ Mass Spectrometric Method ^(1,27)
90	N-Nitrosodiphenylamine	Soxhlet Extraction, Gas Chromatographic/ Mass Spectrometric Method ^(1,27)
91	N-Nitrosodi-n-propylamine	Soxhlet Extraction, Gas Chromatographic/ Mass Spectrometric Method ^(1,27)
92	Polychlorinated Biphenyls	Soxhlet Extraction, Gas Chromatographic Method ^(1,25)
	Aroclor 1016	
	Aroclor 1221	
	Aroclor 1232	
	Aroclor 1242	
	Aroclor 1248	
	Aroclor 1254	
	Aroclor 1260	
	2,2',5,5'-Tetrachlorobiphenyl	
	2,2',4,5,5'-Pentachlorobiphenyl	
	2,2',3,4,4',5'-	
	Hexachlorobiphenyl	
	2,2',4,4',5,5'-	
	Hexachlorobiphenyl	
	2,2',3,4,4',5,5'-	
	Heptachlorobiphenyl	
93	Pentachlorophenol	Soxhlet Extraction, Gas Chromatographic Method ^(1,24)
94	Phenanthrene	Soxhlet Extraction, Gas Chromatographic/ Mass Spectrometric Method ^(1,27)
95	Phenol	Soxhlet Extraction, Gas Chromatographic Method ^(1,23)
96	Pyrene	Soxhlet Extraction, Gas Chromatographic/ Mass Spectrometric Method ^(1,27)
97	Selenium	Digestion, Hydride Generation/Atomic Absorption Spectrometric Method ^(7,21)
98	Silver	1) Digestion, Flame Atomic Absorption Spectrometric Method ^(7,15) 2) Digestion, Graphite Furnace Atomic Absorption Spectrometric Method ^(7,16) 3) Digestion, Inductively Coupled Plasma Method ^(7,14)
99	Styrene	Purge and Trap, Gas Chromatographic/ Mass Spectrometric Method ^(13,26)

SM

100 1,1,2,2-Tetrachloroethane...

ลำดับที่	สารเคมี	วิธีวิเคราะห์
100	1,1,2,2-Tetrachloroethane	Purge and Trap, Gas Chromatographic/ Mass Spectrometric Method ^(13,26)
101	Tetrachloroethylene	Purge and Trap, Gas Chromatographic/ Mass Spectrometric Method ^(13,26)
102	Toluene	Purge and Trap, Gas Chromatographic/ Mass Spectrometric Method ^(13,26)
103	Toxaphene	Soxhlet Extraction, Gas Chromatographic Method ^(11,26)
104	TPH (C ₅ -C ₈)	Purge and Trap, Gas Chromatographic/ Mass Spectrometric Method ^(13,26)
105	TPH (C ₈ -C ₁₆)	Soxhlet Extraction, Gas Chromatographic Method ^(11,22)
106	TPH (C ₁₆ -C ₃₅)	Soxhlet Extraction, Gas Chromatographic Method ^(11,22)
107	1,2,4-Trichlorobenzene	Purge and Trap, Gas Chromatographic/ Mass Spectrometric Method ^(13,26)
108	1,1,1-Trichloroethane	Purge and Trap, Gas Chromatographic/ Mass Spectrometric Method ^(13,26)
109	1,1,2-Trichloroethane	Purge and Trap, Gas Chromatographic/ Mass Spectrometric Method ^(13,26)
110	Trichloroethylene	Purge and Trap, Gas Chromatographic/ Mass Spectrometric Method ^(13,26)
111	2,4,5-Trichlorophenol	Soxhlet Extraction, Gas Chromatographic Method ^(11,23)
112	2,4,6-Trichlorophenol	Soxhlet Extraction, Gas Chromatographic Method ^(11,23)
113	1,3,5-Trimethylbenzene	Purge and Trap, Gas Chromatographic/ Mass Spectrometric Method ^(13,26)
114	Vanadium	1) Digestion, Flame Atomic Absorption Spectrometric Method ^(7,15) 2) Digestion, Graphite Furnace Atomic Absorption Spectrometric Method ^(7,15) 3) Digestion, Inductively Coupled Plasma Method ^(7,14)
115	Vinyl acetate	Purge and Trap, Gas Chromatographic/ Mass Spectrometric Method ^(13,26)
116	Vinyl chloride	Purge and Trap, Gas Chromatographic/ Mass Spectrometric Method ^(13,26)
117	m-Xylene	Purge and Trap, Gas Chromatographic/ Mass Spectrometric Method ^(13,26)
118	o-Xylene	Purge and Trap, Gas Chromatographic/ Mass Spectrometric Method ^(13,26)
119	p-Xylene	Purge and Trap, Gas Chromatographic/ Mass Spectrometric Method ^(13,26)

120 Xylene (Total)

ลำดับที่	สารเคมี	วิธีวิเคราะห์
120	Xylene (Total)	Purge and Trap, Gas Chromatographic/ Mass Spectrometric Method ^(13,26)
121	Zinc	1) Digestion, Flame Atomic Absorption Spectrometric Method ^(7,15) 2) Digestion, Graphite Furnace Atomic Absorption Spectrometric Method ^(7,16) 3) Digestion, Inductively Coupled Plasma Method ^(7,14)

เอกสารอ้างอิง

- กระทรวงอุตสาหกรรม. ประกาศกระทรวงอุตสาหกรรม, พ.ศ. 2548. เรื่อง การกำจัดสิ่งปฏิกูลหรือวัสดุที่ไม่ใช้แล้ว. ราชกิจจานุเบกษา, 25 มกราคม 2549. เล่มที่ 123 ตอนพิเศษ 113.
- กระทรวงอุตสาหกรรม. ประกาศกระทรวงอุตสาหกรรม, พ.ศ. 2549. เรื่อง กำหนดค่าปริมาณตะกั่วควินท์ที่เจือปนในอากาศที่รับเข้าของห้องปลอดเชื้อที่โรงสีข้าวที่ใช้กลบเป็นเชื้อเพลิง. ราชกิจจานุเบกษา, 4 ธันวาคม 2549. เล่มที่ 123 ตอนพิเศษ 125.
- สมาคมวิศวกรรมสิ่งแวดล้อมแห่งประเทศไทย. คู่มือวิเคราะห์น้ำเสีย. พิมพ์ครั้งที่ 4. กรุงเทพฯ: เรือนแก้วการพิมพ์, 2547.

- APHA, AWWA, WEF. Standard Methods for the Examination of Water and Wastewater. 23rd ed. Washington, DC: APHA, 2017.
- United States Environmental Protection Agency. Standards of Performance for New Stationary Sources. 40 CFR 60. Appendix A, 2022.
- United States Environmental Protection Agency. Test Methods for Evaluation Solid Waste Physical/Chemical Methods. SW-846, 1997.
- United States Environmental Protection Agency. Test Methods for Evaluation Solid Waste Physical/Chemical Methods. Acid Digestion of Sludges and Sediments and Soils. SW-846 Method 3050B, 1996.
- United States Environmental Protection Agency. Test Methods for Evaluation Solid Waste Physical/Chemical Methods. Alkaline Digestion for Hexavalent Chromium. SW-846 Method 3060A, 1996.
- United States Environmental Protection Agency. Test Methods for Evaluation Solid Waste Physical/Chemical Methods. Separatory Funnel Liquid-Liquid Extraction. SW-846 Method 3510C, 1996.
- United States Environmental Protection Agency. Test Methods for Evaluation Solid Waste Physical/Chemical Methods. Solid Phase Extraction. SW-846 Method 3535A, 2007.
- United States Environmental Protection Agency. Test Methods for Evaluation Solid Waste Physical/Chemical Methods. Soxhlet Extraction. SW-846 Method 3540C, 1996. 
- United States...

12. United States Environmental Protection Agency. Test Methods for Evaluation Solid Waste Physical/Chemical Methods. Purge-and-Trap for Aqueous Samples. SW-846 Method 5030C, 2003.
13. United States Environmental Protection Agency. Test Methods for Evaluation Solid Waste Physical/Chemical Methods. Closed-System Purge-and-Trap and Extraction for Volatile Organics in Soil and Waste Samples. SW-846 Method 5035A, 2007.
14. United States Environmental Protection Agency. Test Methods for Evaluation Solid Waste Physical/Chemical Methods. Inductively Coupled Plasma-Optical Emission Spectrometry. SW-846 Method 6010D, 2018.
15. United States Environmental Protection Agency. Test Methods for Evaluation Solid Waste Physical/Chemical Methods. Flame Atomic Absorption Spectrophotometry. SW-846 Method 7000B, 2007.
16. United States Environmental Protection Agency. Test Methods for Evaluation Solid Waste Physical/Chemical Methods. Graphite Furnace Atomic Absorption Spectrophotometry. SW-846 Method 7010, 2007.
17. United States Environmental Protection Agency. Test Methods for Evaluation Solid Waste Physical/Chemical Methods. Arsenic (Atomic Absorption, Gaseous Hydride). SW-846 Method 7061A, 1992.
18. United States Environmental Protection Agency. Test Methods for Evaluation Solid Waste Physical/Chemical Methods. Chromium, Hexavalent (Colorimetric). SW-846 Method 7196A, 1992.
19. United States Environmental Protection Agency. Test Methods for Evaluation Solid Waste Physical/Chemical Methods. Mercury in Liquid Waste (Manual Cold-Vapor Technique). SW-846 Method 7470A, 1994.
20. United States Environmental Protection Agency. Test Methods for Evaluation Solid Waste Physical/Chemical Methods. Mercury in Solid or Semisolid Waste (Manual Cold-Vapor Technique). SW-846 Method 7471A, 1994.
21. United States Environmental Protection Agency. Test Methods for Evaluation Solid Waste Physical/Chemical Methods. Selenium (Atomic Absorption, Borohydride Reduction). SW-846 Method 7742, 1994.
22. United States Environmental Protection Agency. Test Methods for Evaluation Solid Waste Physical/Chemical Methods. Nonhalogenated Organics Using GC/FID. SW-846 Method 8015D, 2003.
23. United States Environmental Protection Agency. Test Methods for Evaluation Solid Waste Physical/Chemical Methods. Phenols by Gas Chromatography. SW-846 Method 8041, 1996.

24. United States...

24. United States Environmental Protection Agency. Test Methods for Evaluation Solid Waste Physical/Chemical Methods. Organochlorine Pesticides by Gas Chromatography. SW-846 Method 8081B, 2007.
25. United States Environmental Protection Agency. Test Methods for Evaluation Solid Waste Physical/Chemical Methods. Polychlorinated Biphenyls (PCBs) by Gas Chromatography. SW-846 Method 8082A, 2007.
26. United States Environmental Protection Agency. Test Methods for Evaluation Solid Waste Physical/Chemical Methods. Volatile Organic Compounds by Gas Chromatography/Mass Spectrometry (GC/MS). SW-846 Method 8260C, 2006.
27. United States Environmental Protection Agency. Test Methods for Evaluation Solid Waste Physical/Chemical Methods. Semivolatile Organic Compounds by Gas Chromatography/Mass Spectrometry. SW-846 Method 8270D, 2014.
28. United States Environmental Protection Agency. Test Methods for Evaluation Solid Waste Physical/Chemical Methods. Total and Amenable Cyanide: Distillation. SW-846 Method 9010C, 2004.
29. United States Environmental Protection Agency. Test Methods for Evaluation Solid Waste Physical/Chemical Methods. Cyanide Extraction Procedure for Solids and Oil. SW-846 Method 9013A, 1996.
30. United States Environmental Protection Agency. Test Methods for Evaluation Solid Waste Physical/Chemical Methods. Cyanide in Waters and Extracts Using Titrimetric and Manual Spectrophotometric Procedures. SW-846 Method 9014, 2014. *SM*

ภาคผนวก ข

ใบอนุญาตเป็นผู้ตรวจวัดและวิเคราะห์สภาวะการทำงานเกี่ยวกับ
ความร้อน แสงสว่าง เสียง และสารเคมีอันตรายในบรรยากาศ



ที่ รง ๐๔๐๔/๒๕๒๕

กรมสวัสดิการและคุ้มครองแรงงาน
ถนนมิตรไมตรี ตำบลทุ่งหญ้า ๑๐๔๐๐

๒ ธันวาคม ๒๕๖๗

เรื่อง การขอต่ออายุใบอนุญาตเป็นนิติบุคคลผู้ให้บริการตรวจวัดและวิเคราะห์ระดับความเข้มข้นของสารเคมีอันตรายในบรรยากาศของสถานที่ทำงานและสถานที่เก็บรักษาสารเคมีอันตราย

เรียน กรรมการผู้จัดการบริษัท เทคโนโลยีสิ่งแวดล้อมไทย จำกัด

อ้างถึง แบบคำขอและแนบคำขอต่ออายุใบอนุญาตฯ ของบริษัท เทคโนโลยีสิ่งแวดล้อมไทย จำกัด

สิ่งที่ส่งมาด้วย ๑. ใบอนุญาตต่ออายุเป็นนิติบุคคลผู้ให้บริการตรวจวัดระดับความเข้มข้นของสารเคมีอันตรายฯ
รายชื่อบุคลากรแนบท้ายใบอนุญาต และรายการเครื่องมือตรวจวัดแนบท้ายใบอนุญาต
ลงวันที่ ๑๒ ธันวาคม พ.ศ. ๒๕๖๗ จำนวน ๑ ฉบับ

๒. ใบอนุญาตต่ออายุเป็นนิติบุคคลผู้ให้บริการวิเคราะห์ระดับความเข้มข้นของสารเคมีอันตรายฯ
รายชื่อบุคลากรแนบท้ายใบอนุญาต และรายการเครื่องมือวิเคราะห์ระดับความเข้มข้นของสารเคมีอันตรายฯ
ลงวันที่ ๑๒ ธันวาคม พ.ศ. ๒๕๖๗ จำนวน ๑ ฉบับ

ตามหนังสืออ้างอิงถึง บริษัท เทคโนโลยีสิ่งแวดล้อมไทย จำกัด ได้ยื่นแบบคำขอและรับคำขอต่ออายุใบอนุญาตฯ กบ.บย.๑๑ (นิติบุคคล) หรือเอกสารหลักฐาน เพื่อขอต่ออายุใบอนุญาตเป็นนิติบุคคลผู้ให้บริการตรวจวัดและวิเคราะห์ระดับความเข้มข้นของสารเคมีอันตรายในบรรยากาศของสถานที่ทำงานและสถานที่เก็บรักษาสารเคมีอันตราย ตามกฎกระทรวงการขึ้นทะเบียนและการอนุญาตให้บริการเพื่อส่งเสริมความปลอดภัย อาชีวอนามัย และสภาพแวดล้อมในการทำงาน พ.ศ. ๒๕๖๔ เพื่อให้กรมสวัสดิการและคุ้มครองแรงงานพิจารณา ความละเอียดแล้ว นั้น

กรมสวัสดิการและคุ้มครองแรงงาน ได้พิจารณาแล้วเห็นว่า การยื่นแบบคำขอและรับคำขอต่ออายุใบอนุญาตฯ เป็นไปตามกฎกระทรวงการขึ้นทะเบียนและการอนุญาตให้บริการเพื่อส่งเสริมความปลอดภัย อาชีวอนามัย และสภาพแวดล้อมในการทำงานเกี่ยวกับการตรวจวัดและวิเคราะห์ระดับความปลอดภัย อาชีวอนามัย และสภาพแวดล้อมในการทำงานเกี่ยวกับสารเคมีอันตราย พ.ศ. ๒๕๖๖ จึงต่ออายุใบอนุญาตให้บริษัท เทคโนโลยีสิ่งแวดล้อมไทย จำกัด เป็นนิติบุคคลผู้ให้บริการตรวจวัดและวิเคราะห์ระดับความเข้มข้นของสารเคมีอันตรายฯ หรือบุคลากรผู้ดำเนินการตรวจวัดฯ จำนวน ๑๕ ราย บุคลากรผู้ดำเนินการวิเคราะห์ฯ จำนวน ๗ ราย เครื่องมือตรวจวัดฯ จำนวน ๑๔๑ เครื่อง เครื่องมือวิเคราะห์ฯ จำนวน ๘ เครื่อง โดยมีใบอนุญาตเลขที่ ๐๒๐๑-๐๓-๒๕๖๔-๐๐๐๓ และใบอนุญาตเลขที่ ๐๒๐๒-๐๓-๒๕๖๔-๐๐๐๓ ตามลำดับ รายละเอียดปรากฏตามสิ่งที่ส่งมาด้วย ทั้งนี้ ขอให้บริษัทฯ ปฏิบัติตามกฎหมายกระทรวงการขึ้นทะเบียนและการอนุญาตให้บริการเพื่อส่งเสริมความปลอดภัย อาชีวอนามัย และสภาพแวดล้อมในการทำงาน

จึงเรียนมาเพื่อทราบ

ขอแสดงความนับถือ

(นายศักดิ์ศิลป์ ตูลาธร)

ผู้ตรวจราชการกรม ปฏิบัติราชการแทน
อธิบดีกรมสวัสดิการและคุ้มครองแรงงาน

กองความปลอดภัยแรงงาน

โทรศัพท์ ๐ ๒๔๔๘ ๙๖๒๕ - ๓๙ ต่อ ๗๐๓

โทรสาร ๐ ๒๔๔๘ ๙๖๓๓

รายชื่อบุคลากรแนบท้ายใบอนุญาต
เป็นนิติบุคคลผู้ให้บริการวิเคราะห์ระดับความเข้มข้นของสารเคมีอันตรายในบรรยากาศของสถานที่ทำงาน
และสถานที่เก็บรักษาสารเคมีอันตราย

ขอบริษัท เทคโนโลยีสิ่งแวดล้อมไทย จำกัด
ใบอนุญาตเลขที่ ๐๒๐๒-๐๓-๒๕๖๔-๐๐๐๓

- | | |
|----------------------------------|--|
| ๑. นายณัฐพงศ์ โคตะมา | |
| ๒. นางสาวอภิรัก สีนเหล็ก | |
| ๓. นางสาวกนกวรรณ เริ่มประโชติไทย | |
| ๔. นายกิตติศักดิ์ เมืองงาม | |
| ๕. นางณัฐธยาน์ ปริงการ | |
| ๖. นายเจอ นันทิพา | |
| ๗. นางสาวกมลลักษณ์ ติมงคล | |

ทั้งนี้ ตั้งแต่วันที่ ๑๔ ธันวาคม พ.ศ. ๒๕๖๗ ถึงวันที่ ๑๓ ธันวาคม พ.ศ. ๒๕๗๐

ให้ไว้ ณ วันที่ ๑๒ ธันวาคม พ.ศ. ๒๕๖๗

(นายศักดิ์ศิลป์ ตูลาธร)

ผู้ตรวจราชการกรม ปฏิบัติราชการแทน
อธิบดีกรมสวัสดิการและคุ้มครองแรงงาน



แบบ กภกญ
ปี ๒๕๖๓

กรมสวัสดิการและคุ้มครองแรงงาน

ใบอนุญาต

เป็นนิติบุคคลผู้ให้บริการตรวจวัดระดับความเข้มข้นของสารเคมีอันตราย
ในบรรยากาศของสถานที่ทำงานและสถานที่เก็บรักษาสารเคมีอันตราย

ใบอนุญาตเลขที่. ๐๒๐๑-๐๓๖๕๖๔-๐๐๐๓

อนุญาตให้. นริชัท. เทศกิจสิ่งแวดล้อมไทย. จำกัด

เลขทะเบียนนิติบุคคล ๐๑๒๕๕๓๗๐๐๕๕๗๑

ตั้งอยู่ เลขที่. ๑/๖. ซอยรามคำแหง ๑๔๕. แขวงสะพานสูง เขตสะพานสูง กรุงเทพมหานคร

เป็นนิติบุคคลผู้ให้บริการด้านความปลอดภัย อาชีวอนามัย และสภาพแวดล้อมในการทำงาน ตามกฎกระทรวง
กำหนดมาตรฐานในการบริหาร จัดการ และดำเนินการด้านความปลอดภัย อาชีวอนามัย และสภาพแวดล้อม
ในการทำงานเกี่ยวกับสารเคมีอันตราย พ.ศ. ๒๕๕๖ ในการเป็นผู้ให้บริการตรวจวัดระดับความเข้มข้น
ของสารเคมีอันตรายในบรรยากาศของสถานที่ทำงานและสถานที่เก็บรักษาสารเคมีอันตราย ประกอบด้วย
กฎกระทรวงการขึ้นทะเบียนและการอนุญาตให้บริการเพื่อส่งเสริมความปลอดภัย อาชีวอนามัย และสภาพแวดล้อม
ในการทำงาน พ.ศ. ๒๕๖๔ แห่งพระราชบัญญัติความปลอดภัย อาชีวอนามัย และสภาพแวดล้อมในการทำงาน
พ.ศ. ๒๕๕๔ โดยมีบุคลากร จำนวน ๑๔ ราย และรายการเครื่องมือตรวจวัด จำนวน ๑๔๑ เครื่อง ดังรายละเอียด
แนบท้ายใบอนุญาตนี้

ทั้งนี้ ตั้งแต่วันที่ ๑๔ ธันวาคม พ.ศ. ๒๕๖๗ ถึงวันที่ ๑๓ ธันวาคม พ.ศ. ๒๕๗๐

ให้ไว้ ณ วันที่ ๑๒ ธันวาคม พ.ศ. ๒๕๖๗

(นายศักดิ์ศิลป์ ตูสาธร)

ผู้ตรวจราชการกรม ปฏิบัติราชการแทน
อธิบดีกรมสวัสดิการและคุ้มครองแรงงาน

รายชื่อบุคลากรแนบท้ายใบอนุญาต
รายชื่อบุคคลผู้ให้บริการตรวจวัดระดับความเข้มข้นของสารเคมีอันตรายในบรรยากาศของสถานที่ทำงาน
และสถานที่เก็บรักษาสารเคมีอันตราย

ของ บริษัท เทศกิจสิ่งแวดล้อมไทย จำกัด
ใบอนุญาตเลขที่ ๐๒๐๑-๐๓๖๕๖๔-๐๐๐๓

- | | |
|----------------------------|-----------------------------|
| ๑. นายประมวล นุศลสาร | ๒. นายวิฑูรย์ วลัยรัตน์ |
| ๓. นายประจักษ์ จิวคช | ๔. นายรัฐพล สุขชาติ |
| ๕. นายเกียรติศักดิ์ วันดี | ๖. นายสุวิทย์ พงษ์พร |
| ๗. นายเดลินันท์ พูลสงวน | ๘. นายพิชิต อยู่รัมย์ |
| ๙. นางสาววรรณศิริ สุริยงค์ | ๑๐. นายอเนกชัย เสียมใหม่ |
| ๑๑. นางสาวนิตยา ไชยเสน | ๑๒. นายสุวิทย์ มะลิงาม |
| ๑๓. นางสาวชาติ มระห์ | ๑๔. ว่าที่ ร.ต.โสภณ อุดรนาถ |
| ๑๕. นางสาวสุวิภา สุริรักษ์ | |

ทั้งนี้ ตั้งแต่วันที่ ๑๔ ธันวาคม พ.ศ. ๒๕๖๗ ถึงวันที่ ๑๓ ธันวาคม พ.ศ. ๒๕๗๐

ให้ไว้ ณ วันที่ ๑๒ ธันวาคม พ.ศ. ๒๕๖๗

(นายศักดิ์ศิลป์ ตูสาธร)

ผู้ตรวจราชการกรม ปฏิบัติราชการแทน
อธิบดีกรมสวัสดิการและคุ้มครองแรงงาน

รายการเครื่องมือตรวจวัดแบบพกพาใบอนุญัต
 เป็นมีบุคคลผู้ให้บริการตรวจวัดระดับความเข้มข้นของสารเคมีอันตรายในบรรยากาศของสถานที่ทำงาน
 และสถานที่เก็บรักษาสารเคมีอันตราย
 ของบริษัท เทคโนโลยีสิ่งแวดล้อมไทย จำกัด
 ใบอนุญัตเลขที่ ๐๖๐๑-๐๓-๖๕๖๔-๐๐๓

ลำดับที่	รายการเครื่องมือ	รายละเอียด	จำนวน (เครื่อง)
๑	เครื่องมือเก็บตัวอย่างอากาศ (Personal Air Sampling Pump)	ยี่ห้อ รุ่น Serial No. Gilan BDX-II 14903 20031009020 20080703001 20080703002 20080703003 20080703004 20080703006 20080703007 20080703008 20080703009 20080703011 20080703013 20080703015 20080703017 20080703019 20080703020 20110605104 20110605117 20110505093 20110505110 20110605018 20110101091 20110605047 20110505097 20110605020	๑๒๕

ลำดับที่	รายการเครื่องมือ	รายละเอียด	จำนวน (เครื่อง)
๑	เครื่องมือเก็บตัวอย่างอากาศ (Personal Air Sampling Pump) (ต่อ)	Serial No. 101149 101150 101155 101157 20111203066 20111001071 20110803042 20110803069 20110505116 20120103076 20120103073 20111203067 20120103055 20120103069 20120103064 20120103081 20111203069 20120202045 20111203056 20120103059 20120202031 20120202042 20111203071 20120103046 20111203064 20111203054 20111203065 20120103092 20140505103 20140505104 20140505105	

ลำดับที่	รายการเครื่องมือ	รายละเอียด	จำนวน (เครื่อง)
๑	เครื่องมือเก็บตัวอย่างอากาศ (Personal Air Sampling Pump) (ต่อ)	Serial No. 20140505023 20140505029 20140505071 20140505072 20140505073 20140505074 20140505076 20140504112 20140505013 20140505019 20140605001 20140605003 20140605013 20140605014 20140605015 20140605016 20140605017 20140605018 20140605026 20140705053 20140705055 20140705056 20140705057 20140705058 20140705059 20140705060 20140706027 20140706029 20140705049 20151002106	

ลำดับที่	รายการเครื่องมือ	รายละเอียด	จำนวน (เครื่อง)
๑	เครื่องมือเก็บตัวอย่างอากาศ (Personal Air Sampling Pump) (ต่อ)	Serial No. 20151102080 20151003024 20151003019 20151002111 20151003049 20151003021 20151003045 20151002109 20151003041 20151002108 20151002112 20151003007 20151003042 20151102096 20151102088 20151003023 20151003020 20151003043 20151102093 20151102097 20151003003 20151002115 20151003044 20151102105 20151102087 20151003009 20151002110 20151003005 20151102081 20180806027 20180803003 20180806025	

ลำดับที่	รายการเครื่องมือ	รายละเอียด	จำนวน (เครื่อง)
๑	เครื่องมือเก็บตัวอย่างอากาศ (Personal Air Sampling Pump) (ต่อ)	Serial No. 20180802094 20180803005 20180802087 20180802084 20180806026 20180806018 20180802098	๘
		ยี่ห้อ รุ่น Serial No. Gilan GilAir-3 13425 101148 101151 101153 101156 101158 101159 20111203058	
๒	เครื่องมือและอุปกรณ์สำหรับ ปรับความถูกต้อง (Pump calibrator)	ยี่ห้อ รุ่น Serial No. Gilan GilAir-5 20031025001 11591 13427 13426 13424	๑
		ยี่ห้อ รุ่น Serial No. BIOS DCL-M Rev. 1.11 109698 BIOS DCL-M Rev. 1.08 4491	

ลำดับที่	รายการเครื่องมือ	รายละเอียด	จำนวน (เครื่อง)
๒	เครื่องมือและอุปกรณ์สำหรับ ปรับความถูกต้อง (Pump calibrator) (ต่อ)	ยี่ห้อ รุ่น Serial No. BIOS DCL-H Rev. 1.08 7182	๑

ทั้งนี้ ตั้งแต่วันที่ ๑๔ ธันวาคม พ.ศ. ๒๕๖๗ ถึงวันที่ ๑๓ ธันวาคม พ.ศ. ๒๕๗๐

ให้ไว้ ณ วันที่ ๑๒ ธันวาคม พ.ศ. ๒๕๖๗



(นายศักดิ์สิทธิ์ อลาธร)

ผู้ตรวจราชการกรม ปฏิบัติราชการแทน
อธิบดีกรมสวัสดิการและคุ้มครองแรงงาน



แบบ ภ.ย.ญ
มีส.ศ.ศ.ศ.

กรมสวัสดิการและคุ้มครองแรงงาน
ใบอนุญาต

เป็นนิติบุคคลผู้ให้บริการวิเคราะห์ระดับความเข้มข้นของสารเคมีอันตราย
ในบรรยากาศของสถานที่ทำงานและสถานที่เก็บรักษาสารเคมีอันตราย

ใบอนุญาตเลขที่ ๐๒๐๒-๐๓๖-๒๕๖๕๔-๐๐๐๓

อนุญาตให้ บริษัท เทคโนโลยีสิ่งแวดล้อมไทย จำกัด

เลขทะเบียนนิติบุคคล ๐๑๒๕๕๕๗๐๘๕๗๑
ตั้งอยู่ เลขที่ ๓/๖ ซอยธรรมศิริ แขวงสะพานสูง เขตสะพานสูง กรุงเทพมหานคร

เป็นนิติบุคคลผู้ให้บริการด้านความปลอดภัย อาชีวอนามัย และสภาพแวดล้อมในการทำงาน ตามกฎกระทรวง
กำหนดมาตรฐานในการบริหาร จัดการ และดำเนินการด้านความปลอดภัย อาชีวอนามัย และสภาพแวดล้อม
ในการทำงานเกี่ยวกับสารเคมีอันตราย พ.ศ. ๒๕๕๖ ในการเป็นผู้ให้บริการวิเคราะห์ระดับความเข้มข้น
ของสารเคมีอันตรายในบรรยากาศของสถานที่ทำงานและสถานที่เก็บรักษาสารเคมีอันตราย ประกอบกับ
กฎกระทรวงการขึ้นทะเบียนและการอนุญาตให้บริการเพื่อส่งเสริมความปลอดภัย อาชีวอนามัย และสภาพแวดล้อม
ในการทำงาน พ.ศ. ๒๕๖๔ แห่งพระราชบัญญัติความปลอดภัย อาชีวอนามัย และสภาพแวดล้อมในการทำงาน
พ.ศ. ๒๕๕๔ โดยมีบุคลากร จำนวน ๗ ราย และรายการเครื่องมือวิเคราะห์ จำนวน ๘ เครื่อง ดังรายละเอียด
แนบท้ายใบอนุญาตนี้

ตั้งที่ ตั้งแต่วันที่ ๑๔ ธันวาคม พ.ศ. ๒๕๖๗ ถึงวันที่ ๑๓ ธันวาคม พ.ศ. ๒๕๗๐

ให้ไว้ ณ วันที่ ๑๒ ธันวาคม พ.ศ. ๒๕๖๗

(นายศักดิ์ศิลป์ จุลสาร)
ผู้ตรวจราชการกรม ปฏิบัติราชการแทน
อธิบดีกรมสวัสดิการและคุ้มครองแรงงาน

รายการเครื่องมือวิเคราะห์ที่แนบท้ายใบอนุญาต
เป็นนิติบุคคลผู้ให้บริการวิเคราะห์ระดับความเข้มข้นของสารเคมีอันตรายในบรรยากาศของสถานที่ทำงาน
และสถานที่เก็บรักษาสารเคมีอันตราย
ของบริษัท เทคโนโลยีสิ่งแวดล้อมไทย จำกัด
ใบอนุญาตเลขที่ ๐๒๐๒-๐๓๖-๒๕๖๕๔-๐๐๐๓

ลำดับที่	รายการเครื่องมือ	ยี่ห้อ	รายละเอียด	จำนวน (เครื่อง)
๑	Atomic Absorption Spectrophotometer (AAS)	ยี่ห้อ รุ่น Serial No.	PerkinElmer Analyst 100 04050110503	๑
๒	Inductively Coupled Plasma (ICP)	ยี่ห้อ รุ่น Serial No.	PerkinElmer Optima 8000 07851310024C	๑
๓	UV-VIS Spectrophotometer	ยี่ห้อ รุ่น Serial No.	PerkinElmer Lambda 365 365K9042909	๑
๔	Gas Chromatography (GC-FID, ECD)	ยี่ห้อ รุ่น Serial No.	Varian CP-3800 10529	๑
		ยี่ห้อ รุ่น Serial No.	Agilent 7890B CN16343040	๑
๕	Ion Chromatography (IC)	ยี่ห้อ รุ่น Serial No.	DIONEX ICS-1100 10010987	๑
๖	เครื่องชั่ง (Electronic Balance)	ยี่ห้อ รุ่น Serial No.	Mettler Toledo XP205 1129273885	๑

ลำดับที่	รายการเครื่องมือ	รายละเอียด	จำนวน (เครื่อง)
๖	เครื่องชั่ง (Electronic Balance) (ต่อ)	ยี่ห้อ รุ่น Serial No.	๑
		Mettler Toledo AB204 1116392227	

ทั้งนี้ ตั้งแต่วันที่ ๑๔ ธันวาคม พ.ศ. ๒๕๖๗ ถึงวันที่ ๑๓ ธันวาคม พ.ศ. ๒๕๗๐

ให้ไว้ ณ วันที่ ๑๒ ธันวาคม พ.ศ. ๒๕๖๗



(นายศักดิ์ศิลป์ ตูลาธร)

ผู้ตรวจราชการกรม ปฏิบัติราชการแทน

อธิบดีกรมสวัสดิการและคุ้มครองแรงงาน



ที่ รพ ๐๕๐๔/รช๕๗

กรมสวัสดิการและคุ้มครองแรงงาน
ถนนมิตรไมตรี ดินแดง กรุงเทพฯ ๑๐๑๐๐

ณ ธันวาคม ๒๕๖๗

เรื่อง การขอต่ออายุใบอนุญาตเป็นนิติบุคคลผู้ให้บริการตรวจวัดและวิเคราะห์สภาพการทำงานเกี่ยวกับระดับความรุนแรงแสงสว่าง และเสียง

เรียน กรรมการผู้ตรวจการบริษัท เทคโนโลยีสิ่งแวดล้อมไทย จำกัด

อ้างถึง แบบคำขอและรับคำขอต่ออายุใบอนุญาตฯ ของบริษัท เทคโนโลยีสิ่งแวดล้อมไทย จำกัด

สิ่งที่ส่งมาด้วย ๑. ใบอนุญาตเป็นนิติบุคคลผู้ให้บริการตรวจวัดและวิเคราะห์สภาพการทำงานเกี่ยวกับระดับความรุนแรง

รายชื่อบุคลากรแนบท้ายใบอนุญาต และรายการเครื่องมือตรวจวัดแนบท้ายใบอนุญาต ลงวันที่

๑๒ ธันวาคม พ.ศ. ๒๕๖๗ จำนวน ๑ ฉบับ

๒. ใบอนุญาตเป็นนิติบุคคลผู้ให้บริการตรวจวัดและวิเคราะห์สภาพการทำงานเกี่ยวกับระดับแสงสว่าง

รายชื่อบุคลากรแนบท้ายใบอนุญาต และรายการเครื่องมือตรวจวัดแนบท้ายใบอนุญาต ลงวันที่

๑๒ ธันวาคม พ.ศ. ๒๕๖๗ จำนวน ๑ ฉบับ

๓. ใบอนุญาตเป็นนิติบุคคลผู้ให้บริการตรวจวัดและวิเคราะห์สภาพการทำงานเกี่ยวกับระดับเสียง

รายชื่อบุคลากรแนบท้ายใบอนุญาต และรายการเครื่องมือตรวจวัดแนบท้ายใบอนุญาต ลงวันที่

๑๒ ธันวาคม พ.ศ. ๒๕๖๗ จำนวน ๑ ฉบับ

ตามหนังสือที่อ้างถึง บริษัท เทคโนโลยีสิ่งแวดล้อมไทย จำกัด ได้ยื่นแบบคำขอและรับคำขอต่ออายุใบอนุญาต แบบ กณ.ญ.๑๑ (นิติบุคคล) พร้อมเอกสารหลักฐาน เพื่อขอต่ออายุใบอนุญาตเป็นนิติบุคคลผู้ให้บริการตรวจวัดและวิเคราะห์สภาพการทำงานเกี่ยวกับระดับความรุนแรง แสงสว่าง และเสียง ตามกฎกระทรวงกระทรวงการขึ้นทะเบียน และการอนุญาตให้บริการเพื่อส่งเสริมความปลอดภัย อาชีวอนามัย และสภาพแวดล้อมในการทำงาน พ.ศ. ๒๕๖๔ เพื่อให้กรมสวัสดิการและคุ้มครองแรงงาน พิจารณา ความละเอียดแจ้งแล้ว นั้น

กรมสวัสดิการและคุ้มครองแรงงาน ได้พิจารณาแล้วเห็นว่า การยื่นแบบคำขอและรับคำขอต่ออายุใบอนุญาต เป็นไปตามกฎกระทรวงการขึ้นทะเบียนและการอนุญาตให้บริการเพื่อส่งเสริมความปลอดภัยฯ ประกอบกับ กฎกระทรวงกำหนดมาตรฐานในการบริหาร จัดการ และดำเนินการด้านความปลอดภัย อาชีวอนามัย และสภาพแวดล้อมในการทำงานเกี่ยวกับความ ร้อน แสงสว่าง และเสียง พ.ศ. ๒๕๕๙ จึงต่ออายุใบอนุญาตให้บริษัท เทคโนโลยี สิ่งแวดล้อมไทย จำกัด เป็นนิติบุคคลผู้ให้บริการตรวจวัดและวิเคราะห์สภาพการทำงานเกี่ยวกับระดับความ รุนแรง แสงสว่าง และเสียง พร้อมบุคลากร จำนวน ๔ ราย และรายการเครื่องมือตรวจวัด รวมจำนวน ๘๘ เครื่อง โดยมีใบอนุญาต เลขที่ ๐๔๐๑-๐๓-๒๕๖๕-๐๐๐๓ ใบอนุญาตเลขที่ ๐๔๐๒-๐๓-๒๕๖๕-๐๐๐๓ และใบอนุญาตเลขที่ ๐๔๐๓-๐๓-๒๕๖๕-๐๐๐๓ ตามลำดับ รายละเอียดปรากฏตามสิ่งที่ส่งมาด้วย ทั้งนี้ ขอให้บริษัทฯ ปฏิบัติตามกฎกระทรวง การขึ้นทะเบียนและการอนุญาตให้บริการเพื่อส่งเสริมความปลอดภัยฯ อย่างเคร่งครัด

จึงเรียนมาเพื่อทราบ

ขอแสดงความนับถือ



(นายศักดิ์ศิลป์ ตูลาธร)

ผู้ตรวจราชการกรม ปฏิบัติราชการแทน

อธิบดีกรมสวัสดิการและคุ้มครองแรงงาน

กองความปลอดภัยแรงงาน

โทรศัพท์ ๐ ๒๕๔๘ ๘๑๒๘ - ๙๘๙ ต่อ ๗๐๒

โทรสาร ๐ ๒๕๔๘ ๘๑๓๓



เป็นนิติบุคคลให้บริการตรวจวัดและวิเคราะห์สภาวะการทำงานเกี่ยวกับความชื้น

อนุญาตให้...บริษัท เชนิคส์แควตส์คอมไทย จำกัด

๒๕. ตั้งอยู่เลขที่ ๑/๖ ซอยรามคำแหง ๑๔๔ แขวงสะพานสูง เขตสะพานสูง กรุงเทพมหานคร

ทั้งนี้ ตั้งแต่วันที่ ๑๔ ธันวาคม พ.ศ. ๒๕๖๗ ถึงวันที่ ๑๓ ธันวาคม พ.ศ. ๒๕๗๐

and and

(นายศักดิ์ศิลป์ ตุลาธร)
ผู้ตรวจราชการกรม ปฏิบัติราชการแทน
อธิบดีกรมสวัสดิการและคุ้มครองแรงงาน

๑. นางสาวกมลดา จอกสูงเนิน
๒. นางสาวสุกัญญา อยู่นิม
๓. นายภคพล นพวงค์
๔. นางอมรรัตน์ ตั้งจิรพันธ์

วันที่ ๒๕ ธันวาคม พ.ศ. ๒๕๖๗ ถึงวันที่ ๒๕ ธันวาคม พ.ศ. ๒๕๖๗

ให้ไว้ ณ วันที่ ๑๒ ธันวาคม พ.ศ. ๒๕๕๗

James C.

(นายศักดิ์ศิลาป ทุลาธวัช)
ผู้ตรวจราชการกรม ปฏิบัติราชการแทน
อธิบดีกรมสวัสดิการและคุ้มครองแรงงาน

รายการเครื่องมือตรวจวัดแบบทำยาใบอนุญาต
เป็นนิติบุคคลผู้ให้บริการตรวจวัดและวิเคราะห์ผลการทำงานเกี่ยวกับระดับความร้อน
ของบริษัท เทคโนโลยีสิ่งแวดล้อมไทย จำกัด
ใบอนุญาตเลขที่ ๐๕๐๑-๐๓-๒๕๖๔-๐๐๐๓

ลำดับที่	รายการเครื่องมือ	รายละเอียด	จำนวน (เครื่อง)
๑	อุปกรณ์ตรวจวัดระดับความร้อน		
	๑) เทอร์โมมิเตอร์กระเปาะแห้ง	ชนิด	๑๐
		ความละเอียด	๐.๕ องศาเซลเซียส
		ของสเกล	
		ความแม่นยำ	
		ยี่ห้อ	
		Serial No.	1851321 1851322 1851349 1851353 1851354 1851362 1965940 1965941 1965942 1965944
		ความละเอียด	
		ของสเกล	
		ความแม่นยำ	
		ยี่ห้อ	
		Serial No.	
		ความละเอียด	๐.๕ องศาเซลเซียส
		ของสเกล	
		ความแม่นยำ	
		ยี่ห้อ	
		Serial No.	2197246 2197250 2197251 2197253 2197255 2197256
		ความละเอียด	
		ของสเกล	
		ความแม่นยำ	
		ยี่ห้อ	
		Serial No.	

ลำดับที่	รายการเครื่องมือ	รายละเอียด	จำนวน (เครื่อง)
	เทอร์โมมิเตอร์กระเปาะแห้ง (ต่อ)	2197257	
		2197258	
		2197259	
		2197260	
		2197261	
		2197262	
		2197263	
		2197264	
		2197265	
		2197266	
	๒) เทอร์โมมิเตอร์กระเปาะเปียก ตามธรรมชาติ	ความละเอียด	๑๕
		ของสเกล	
		ความแม่นยำ	
		ยี่ห้อ	
		Serial No.	
		1851321	
		1851322	
		1851349	
		1851353	
		1851354	
		1851362	
		1965940	
		1965941	
		1965942	
		0.๕ องศาเซลเซียส	
		± ๐.๕ องศาเซลเซียส	
		AMA	
		1851321	
		1851322	
		1851349	

ลำดับที่	รายการเครื่องมือ	รายละเอียด	จำนวน (เครื่อง)
	เทอร์มิเตอร์กระเปาะเปียก ตามธรรมชาติ (ต่อ)	1965944	
		2197246	
		2197250	
		2197251	
		2197253	
		2197255	
		2197256	
		2197257	
		2197258	
		2197259	
		2197260	
		2197261	
		2197262	
		2197263	
		2197264	
		2197265	
		2197266	
		2197267	
		2197268	
		2197269	
		2197270	
		2197297	
		2197300	
		2197301	
		2197303	
		2197305	
	๓) โกลบเทอร์มิเตอร์	ช่วงการวัด	๓๕
		ยี่ห้อ	
		Serial No.	
		-๕ ถึง ๑๐๐ องศาเซลเซียส	
		AMA	
		1851321	
		1851322	
		1851349	
		1851353	

๖๖

ลำดับที่	รายการเครื่องมือ	รายละเอียด	จำนวน (เครื่อง)
	โกลบเทอร์มิเตอร์ (ต่อ)	1851354	
		1851362	
		1965940	
		1965941	
		1965942	
		1965944	
		2197246	
		2197250	
		2197251	
		2197253	
		2197255	
		2197256	
		2197257	
		2197258	
		2197259	
		2197260	
		2197261	
		2197262	
		2197263	
		2197264	
		2197265	
		2197266	
		2197267	
		2197268	
		2197269	
		2197270	
		2197297	
		2197300	
		2197301	
		2197303	
		2197305	

๖๗

ลำดับที่	รายการเครื่องมือ	รายละเอียด	จำนวน (เครื่อง)
๒	อุปกรณ์ตรวจวัดระดับความร้อน ชนิดอิเล็กทรอนิกส์สามารอล้าน และคำนวณหาอุณหภูมิแวดล้อม (WBGT)	ยี่ห้อ QUEST	๑
		รุ่น QUESTTemp ^o 34	
		Serial No. TEK060009	
		มาตรฐาน ISO 7243	๑๐
		ยี่ห้อ JANTYTECH	
		รุ่น JT2011-E2A	
		Serial No. 3522210140	
		3522210141	
		3522210142	
		3522210143	
		3522210144	
		3522210145	
		3522210146	
		3522210147	
		3522210148	
		3522210149	
		มาตรฐาน ISO 7243	๖
		ยี่ห้อ DELTA OHM	
		รุ่น HD 32.2	
		Serial No. 22004309	
		22004310	
		22004311	
		22004312	
		22004313	
		22004315	
		มาตรฐาน ISO 7243	

ทั้งนี้ ตั้งแต่วันที่ ๑๔ ธันวาคม พ.ศ. ๒๕๖๗ ถึงวันที่ ๑๓ ธันวาคม พ.ศ. ๒๕๗๐

ให้ไว้ ณ วันที่ ๑๒ ธันวาคม พ.ศ. ๒๕๖๗

(นายศักดิ์ศิลป์ ตูลาธู)

ผู้ตรวจราชการกรม ปฏิบัติราชการแทน

อธิบดีกรมสวัสดิการและคุ้มครองแรงงาน



แบบ กภ.บญ
นิตยบุคคล

กรมสวัสดิการและคุ้มครองแรงงาน
ใบอนุญาต

เป็นนิติบุคคลผู้ให้บริการตรวจวัดและวิเคราะห์สภาพการทำงานเกี่ยวกับระดับแสงสว่าง

ใบอนุญาตเลขที่ ๑๔๐๒-๐๓-๒๕๖๕-๐๑๐๓

อนุญาตให้...บริษัท เทคโนโลยีสิ่งแวดล้อมไทย จำกัด

เลขทะเบียนนิติบุคคล...๐๑๒๕๕๗๗๐๗๕๕๗๕๕

ตั้งอยู่เลขที่ ๑๔/๖ ซอยรวมคำแหง ๑๔๕ แขวงสะพานสูง เขตสะพานสูง กรุงเทพมหานคร

เป็นนิติบุคคลผู้ให้บริการด้านความปลอดภัย อาชีวอนามัย และสภาพแวดล้อม กำหนดมาตรฐานในการบริหาร จัดการ และดำเนินการด้านความปลอดภัย อาชีวอนามัย และสภาพแวดล้อมในการทำงานเกี่ยวกับความเสี่ยง และเสียง พ.ศ. ๒๕๕๙ ในการตรวจวัดและวิเคราะห์สภาพการทำงาน เกี่ยวข้องกับระดับแสงสว่าง ประกอบกับกฎกระทรวงการขึ้นทะเบียนและการอนุญาตให้บริการเพื่อส่งเสริมความปลอดภัย อาชีวอนามัย และสภาพแวดล้อมในการทำงาน พ.ศ. ๒๕๖๔ แห่งพระราชบัญญัติความปลอดภัย อาชีวอนามัย และสภาพแวดล้อมในการทำงาน พ.ศ. ๒๕๕๔ โดยมีบุคลากร จำนวน ๔ ราย และรายการเครื่องมือ ตรวจวัด จำนวน ๗ เครื่อง ดังรายละเอียดแนบท้ายใบอนุญาตนี้

ทั้งนี้ ตั้งแต่วันที่ ๑๔ ธันวาคม พ.ศ. ๒๕๖๗ ถึงวันที่ ๑๓ ธันวาคม พ.ศ. ๒๕๗๐

ให้ไว้ ณ วันที่ ๑๒ ธันวาคม พ.ศ. ๒๕๖๗

(นายศักดิ์ศิลป์ ตูลาธู)

ผู้ตรวจราชการกรม ปฏิบัติราชการแทน

อธิบดีกรมสวัสดิการและคุ้มครองแรงงาน

รายชื่อบุคลากรแนบท้ายใบอนุญาต

เป็นนิติบุคคลผู้ให้บริการตรวจวัดและวิเคราะห์ผลการทำงานเกี่ยวกับระดับแสงสว่าง

ของบริษัท เทคโนโลยีสิ่งแวดล้อมไทย จำกัด
ใบอนุญาตเลขที่ ๐๔๐๒-๐๓-๒๕๖๔-๐๐๐๓

๑. นางสาวกัญสดา

จอกสูงเนิน
๒. นางสาวสุวิศุญา

อู้อยู่มี
๓. นายคพล

มทวงศ์
๔. นางอมรัตน์

ตั้งวิจิรพันธุ์
- ทั้งนี้ ตั้งแต่วันที่ ๑๔ ธันวาคม พ.ศ. ๒๕๖๗ ถึงวันที่ ๑๓ ธันวาคม พ.ศ. ๒๕๗๐

ให้ไว้ ณ วันที่ ๑๒ ธันวาคม พ.ศ. ๒๕๖๗

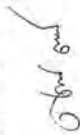

(นายศักดิ์ศิลป์ จุลาธร)
ผู้ตรวจราชการกรม ปฏิบัติราชการแทน
อธิบดีกรมสวัสดิการและคุ้มครองแรงงาน

รายการเครื่องมือตรวจวัดแนบท้ายใบอนุญาต
เป็นนิติบุคคลผู้ให้บริการตรวจวัดและวิเคราะห์ผลการทำงานเกี่ยวกับระดับแสงสว่าง
ของบริษัท เทคโนโลยีสิ่งแวดล้อมไทย จำกัด
ใบอนุญาตเลขที่ ๐๔๐๒-๐๓-๒๕๖๔-๐๐๐๓

ลำดับที่	รายการเครื่องมือ	รายละเอียด	จำนวน (เครื่อง)
๑	เครื่องวัดแสง	ยี่ห้อ	๕
		รุ่น	
		Serial No.	
		Q066345	
		AA.23026	
		AC.39620	
		AC.76003	
		AD.60206	
		CIE	
		มาตรฐาน	๒
		ยี่ห้อ	
		DIGICON	
		รุ่น	
		LX-73	
		Serial No.	
		Q585703	
		Q609078	
		CIE	

ทั้งนี้ ตั้งแต่วันที่ ๑๔ ธันวาคม พ.ศ. ๒๕๖๗ ถึงวันที่ ๑๓ ธันวาคม พ.ศ. ๒๕๗๐

ให้ไว้ ณ วันที่ ๑๒ ธันวาคม พ.ศ. ๒๕๖๗

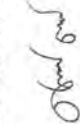

(นายศักดิ์ศิลป์ จุลาธร)
ผู้ตรวจราชการกรม ปฏิบัติราชการแทน
อธิบดีกรมสวัสดิการและคุ้มครองแรงงาน



แบบ ภ.บ.บ.
มีคศก

กรมสวัสดิการและคุ้มครองแรงงาน
ใบอนุญาต

เป็นนิติบุคคลผู้ให้บริการตรวจวัดและวิเคราะห์ผลการทำงานเกี่ยวกับระดับเสียง

ใบอนุญาตเลขที่ ๐๔๐๓-๐๓-๒๕๖๔-๐๐๐๓

อนุญาตให้ บริษัท เทคโนโลยีสิ่งแวดล้อมไทย จำกัด

เลขทะเบียนนิติบุคคล ๐๑๒๕๕๓๗๐๘๕๕๓๑
ตั้งอยู่เลขที่ ๑/๖ ซอยรามคำแหง ๓๔๕ แขวงสะพานสูง เขตสะพานสูง กรุงเทพมหานคร
เป็นนิติบุคคลผู้ให้บริการด้านความปลอดภัย อาชีวอนามัย และสภาพแวดล้อมในการทำงาน ตามกฎกระทรวง
กำหนดมาตรฐานในการบริหาร จัดการ และดำเนินการด้านความปลอดภัย อาชีวอนามัย และสภาพแวดล้อม
ในการทำงานเกี่ยวกับความปลอดภัย อาชีวอนามัย และสภาพแวดล้อมในการทำงาน พ.ศ. ๒๕๕๔ ในการตรวจวัดและวิเคราะห์ผลการทำงาน
เกี่ยวกับระดับเสียง ประกอบกับกฎกระทรวงการขึ้นทะเบียนและการอนุญาตให้บริการเพื่อส่งเสริมความปลอดภัย
อาชีวอนามัย และสภาพแวดล้อมในการทำงาน พ.ศ. ๒๕๖๔ แห่งพระราชบัญญัติความปลอดภัย อาชีวอนามัย
และสภาพแวดล้อมในการทำงาน พ.ศ. ๒๕๕๔ โดยมีบุคลากร จำนวน ๔ ราย และรายการเครื่องมือตรวจวัด
จำนวน ๓๔ เครื่อง ดังรายละเอียดแนบท้ายใบอนุญาตนี้

ทั้งนี้ ตั้งแต่วันที่ ๑๔ ธันวาคม พ.ศ. ๒๕๖๗ ถึงวันที่ ๑๓ ธันวาคม พ.ศ. ๒๕๗๐

ให้ไว้ ณ วันที่ ๑๒ ธันวาคม พ.ศ. ๒๕๖๗

(นายศักดิ์ศิลป์ สุลาธร)
ผู้ตรวจราชการกรม ปฏิบัติราชการแทน
อธิบดีกรมสวัสดิการและคุ้มครองแรงงาน

รายชื่อบุคลากรแบบท้ายใบอนุญาต
เป็นนิติบุคคลผู้ให้บริการตรวจวัดและวิเคราะห์ผลการทำงานเกี่ยวกับระดับเสียง
ของบริษัท เทคโนโลยีสิ่งแวดล้อมไทย จำกัด
ใบอนุญาตเลขที่ ๐๔๐๓-๐๓-๒๕๖๔-๐๐๐๓

- | | |
|--------------------|----------------|
| ๑. นางสาวกมลดา | จกสูงเนิน |
| ๒. นางสาวสุวิทย์ญา | อยู่ใหม่ |
| ๓. นายภคพล | มหาวิทยาลัย |
| ๔. นางอมรรัตน์ | ตั้งวิชัยพัฒนา |

ทั้งนี้ ตั้งแต่วันที่ ๑๔ ธันวาคม พ.ศ. ๒๕๖๗ ถึงวันที่ ๑๓ ธันวาคม พ.ศ. ๒๕๗๐

ให้ไว้ ณ วันที่ ๑๒ ธันวาคม พ.ศ. ๒๕๖๗

(นายศักดิ์ศิลป์ สุลาธร)
ผู้ตรวจราชการกรม ปฏิบัติราชการแทน
อธิบดีกรมสวัสดิการและคุ้มครองแรงงาน

รายการเครื่องมือตรวจวัดแบบท่ายใบอนุญาต
 เป็นนิติบุคคลผู้ให้บริการตรวจวัดและวิเคราะห์สภาพการทำงานเกี่ยวกับระดับเสียง
 ของบริษัท เทคโนโลยีสิ่งแวดล้อมไทย จำกัด
 ใบอนุญาตเลขที่ ๐๕๐๓๐๓-๒๕๖๔-๐๐๐๓

ลำดับที่	รายการเครื่องมือ	รายละเอียด		จำนวน (เครื่อง)
๑	เครื่องวัดเสียง และ เครื่องวัดเสียงกระทบหรือเสียงกระแทก	ยี่ห้อ	RION	๓
		รุ่น	NL-21	
		Serial No.	00487676	
		มาตรฐาน	IEC 61672	
		ยี่ห้อ	ACO	๑๐
		รุ่น	6236	
		Serial No.	112029	
			152074	
			222036	
			222037	
		มาตรฐาน	IEC 61672	๘
		ยี่ห้อ	SCARLET TECH	
		รุ่น	ST-11D	
		Serial No.	820390	
			820391	
			820392	
			820393	
			820394	
			820877	
			820878	
		มาตรฐาน	IEC 61672	

WJ

ลำดับที่	รายการเครื่องมือ	รายละเอียด		จำนวน (เครื่อง)
๒	เครื่องวัดปริมาณเสียงสะสม	ยี่ห้อ	TENMARS SOUNDTEK	๑๗
		รุ่น	ST-130	
		Serial No.	170400163	
			170400165	
			170400177	
			170800191	
			170800193	
			170800207	
			170800208	
			200300133	
			200300134	
			220100050	
			220100051	
			220100052	
			220100053	
			220100054	
			220100055	
			220100056	
			220100057	
		มาตรฐาน	IEC 61252	๒
๓	อุปกรณ์ตรวจสอบความถูกต้อง	ยี่ห้อ	TENMARS	
		รุ่น	TM-100	
		Serial No.	180501628	
		มาตรฐาน	181203570	
		มาตรฐาน	IEC 60942	

WJ

ลำดับที่	รายการเครื่องมือ	รายละเอียด		จำนวน (เครื่อง)
	อุปกรณ์ตรวจสอบความถูกต้อง (ต่อ)	ยี่ห้อ	SCARLET TECH	๑
		รุ่น	ST-120	
		Serial No.	ST120C0263E	
		มาตรฐาน	IEC 60942	

ทั้งนี้ ตั้งแต่วันที่ ๑๔ ธันวาคม พ.ศ. ๒๕๖๗ ถึงวันที่ ๑๓ ธันวาคม พ.ศ. ๒๕๗๐

ให้ไว้ ณ วันที่ ๑๒ ธันวาคม พ.ศ. ๒๕๖๗



(นายศักดิ์สิทธิ์ ตุลากร)

ผู้ตรวจราชการกรม ปฏิบัติราชการแทน
อธิบดีกรมสวัสดิการและคุ้มครองแรงงาน